БАЙЫРЛАЛ-БИЛЕ, ЭШТЕР!

Бүгү чурттарның пролетарийлери, каттыжыңар!

ШЫН

СЭКП Тыва обкомунуң, Тыва АССР-нин Дээди Совединиң болгаш Министрлер Чөвүлелиниң органы

№ 103 (11601) | 1981 чылдың май 1, пятница | 1925 чылда үндезилеттинген | Өртээ 2 кеп.

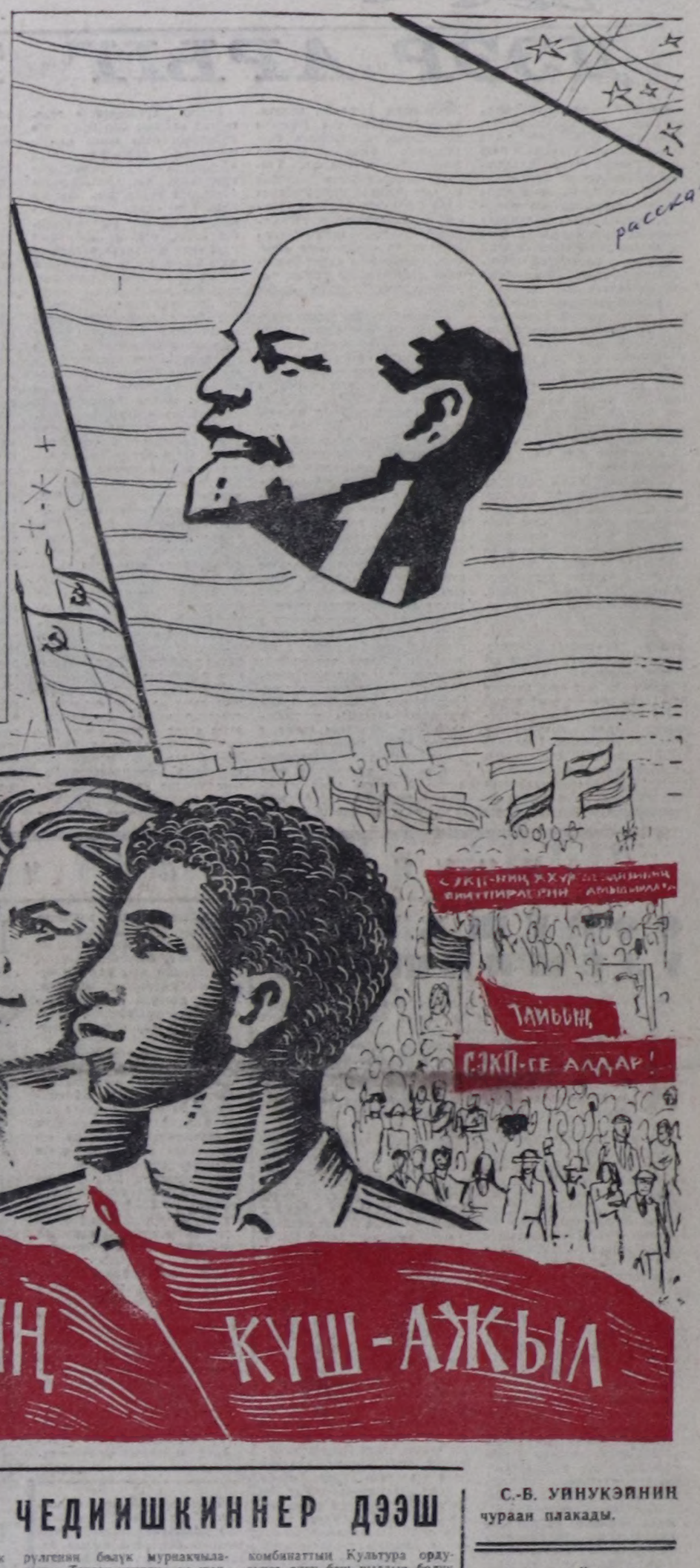

БҮЗҮРЕЛДИГ БАЗЫМ-БИЛЕ

Бөгүн—Май 1. Аза адаптарга безин сагыш-сеткилди ээрүшкү долуп келир. Байырлал шинчи ниир каастаттынмаан ындыг хоорай, суурлар кайда-даа чок. Кайнаар-даа көөрге — кызыл чайт. Оон-даа артык чүве—кайда-даа ажылдап, кандыг-даа ажыл кылып турар болзуңза, бөгүн байырлал чыскаалыынче болгаш митингилерже үнүп келир улуг, биче кижилериң чылыг куспаанче кирип, күш-ажылче, тайбыкче, чаңгыс эпче, сырый каттыжыышкынче үнүңүнү кадар сен.

Бо байырланчыг болгаш өөрүшкүлүг хүннү—тайбың, демократия болгаш социализм дээш, империализмге удур демиселге ажылчы чоннарның делегейге эп-сеткил каттыштырылгазының хүнүн бистиң-биле кады ак-дуңма социалистиг чурттарның ажылчы чоннары капиталистиг делегейниң ажылчын аңгызы, тайбыңга ынакшылдыг депшилгелиг бүгү кижи төрелгеген демдеглээр. Коммунистерниң «Бүгү чурттарның пролетарийлери, каттыжыңар!» деп дайынчы лозуңу социал депшилге дээш, реакцияга болгаш дайынга удур миллион-миллион демиселчилерни Май 1-ниң кызыл туктарының ээзаанче улам хаара тудуптар.

Бо чылын Май 1-ни бүгү совет улус кажангызындан-даа артык онзагай үеде демдеглеп турар. Чүл дизе совет кижилер төрээн Коммунистиг партиязының XXVI съездизиниң төвгүлүг шиитпирлерин амыдыралга боттандырар дээш кадрулуушкунну болгаш шиитпирлиг сорун-биле ажылдап кирипкен.

Эрткен беш чылдың түңнели ниитизи-биле база эки болган. Совет улус боттарының төрээн партиязының съездизин политиктиг аажок улуг кадрулуушкун-биле утказан. Будурулгечи чедиишкиннери-биле, хөй санныг күш-ажылчы рапорттарынга, байырлыг чагааларынга болгаш телеграммаларынга, совет чурттуң бүгү булуңнарынга болган митингилерге болгаш хуралдарга совет кижилер боттарының патриотчу сагыш-сеткилин, партияга ынакшылын болгаш кызыгаар чок бүзүрелин, ооң иштики база даштыкы политиказын, Ленинниң херээжең шылгаранган уламчылакчызы, тайбың болгаш социал депшилге дээш мөгөр бүлбес демиселчи эш Л. И. Брежнев баштаан ТК-ниң Политбюрозунуң шиитпирлиг болгаш үре-түңнелдиг ажыл-чорудулгазын бүрүн чүүлдүгүнүп турарын чаа күш-биле илергейлээн. Партия биле чоннуң бо чаңгыс эвин СЭКП-ниң XXVI съездизиниң шиитпирлериниң херек кырында боттанып кирипкенинден база тодаргай көрүп болур. Ону бөгүн байырлал чыскаалының мурнуку одуруунга чоруур, күш-ажылчы чедиишкиннерин дээш орден-хазыналар-биле шаңнаткан, Кызыл туктарлыг, хөй санныг мурнакчы коллективтериң ажыл-ижин улам чыртыкылаңдыр көргүзер.

Совет улустуң Май 1-ни В. И. Ленинниң төрүттүнген хүнүнден бээр 111 чыл оюнга тураскаатказ Бүгү-эвилелдиң коммунистиг субботниги чер болганынга тергиин эки организастыг эрткен үеде демдеглеп турары база онзагай. Субботнин хостуг күш-ажылдың күүнүн, бистиң мурнакчы ниитилел тургузуувустуң эгээртинмес нурлавырларын херек кырынга база катап көргүскен болгаш он бирги беш чылдың фондузунга улуг салыышкынны киирген.

Май 1—тайбының байырлалы. Бистиң социалистиг күрүневис чер кырынга тайбының чарлакчызы ыылдыр төрүттүнген. Тайбыны болгаш улустарның эйыыл чок чоруун быжыглаарынче угланган СЭКП-ниң XXVI съездизиниң идил үндүрген инициативзалар амыдыралга боттанып ужурлуг. «Чогум-на социализм чурттары дайынны болдурбазынга бөгүнде шиитпирлиг салыышкынны киирип, дүшкүүрлүг чорукту чавырылдырар болгаш чепсегленишкинни дүжүрер политиканың түк тудукчулары болуп турааннар»—деп, эш Л. И. Брежнев ЧКП-ниң XVI съездизинге чугаазынга база катап демдеглээн. Тайбыңга ынакшылдыг бүгү кижилер ону деткип турар.

Төрээн чурттуң күчүг-күжүн улам быжыглаарынга үлүгхүүзүн бистиң Тыва АССР-ниң ажылчы чоннары база киирип турар. Олар, бүгү совет улус-биле бир демей, Коммунистиг партияның болгаш Совет чазактың иштики база даштыкы политиказын чаңгыс эп-сеткил-биле детквишаан, партияның XXVI съездизиниң шиитпирлерин боттандырар дээш чер болганда бедик кадрулуушкун-биле ажылдап, Май 1-ниң байырлалын күш-ажылчы чедиишкиннер-биле уткаан.

Республикада 62 будурулге, 406 цех, участок, бригада болгаш будурулгениң 7 муң ажыг мурнакчылазы XXVI съездиге утказыптар алган хүлээлгелерин хуусаа бетинде күүсеткеннер. Зң эки көргүзүглерни Тыванның электри четкилери, Кызылдың аъш-чем садыы, № 48 тудуг эргелели база «Хемчик», «Торгалыг», «Кызыл тук», «Чаа орук» болгаш өскө-даа коллективтер чедип алгылаан.

Партияның XXVI съездизинге сорук киргеш бо чылдың бирги кварталының планнарын болгаш социалистиг хүлээлгелерин күүседиринге республика чамдык чедиишкиннерни чедип алган. Пландан ажыр үлетпүр продуциязы 609 муң рубльге будуртунган, 534 муң рубльдин сайгартынган.

Республиканың көдээ ажыл-агыйы бирги кварталда база багай эвес чедиишкиннерни чедип алган. Күрүнеге саткан сүт барык будун чартын муң центнер хөй болган. Эът садарының планын күүсеткени база 28,8 хуу хөй. Бо болгаш өскө-даа чедиишкиннер Май 1-ге ажылчы чоннарның күш-ажылчы белээ болган.

Бистиң республиканың ажылчы чоннары чедип алган чедиишкиннеринге чоргаарланмышаан, ажыл-агыйда бар чамдык четпестерже кол кичээнгейни салып, байырлалдың чыскаалынга бөгүн киржип тура, коммунизмниң идеяларынга бердингенин, ленинчи партияга ыыгаар чок ынакшылын, сырый каттыжыышкынын- Төрээн чурттуң чечентелиишкинни ээзаа улам эки ажылдаарын илергейлээрлер.

— ЛЕНИННИҢ ТУГУНУҢ АДАА-БИЛЕ, КОММУНИСТИГ ПАРТИЯНЫҢ УДУРТУЛГАЗЫ-БИЛЕ — КОММУНИЗМНИҢ ТИИЛЕЛГЕЗИНЧЕ, БУРУНГААР!

МАЙНЫҢ ДАҢЫ

Кыпкан өрттүң чалбыыжы дег
Кызыл туктар киискип туру,
Хүреп хүлер шырайларга
Хүүмзүрүг чечектелдир
Майның даңы хаваланып,
Башкы сыннар алдынанды.

Серинн салгын айызаан дег,
Сесерлекти оттуруп кээр,
Чылыг хүнүң утказын ышкаш
Чыылган күштар чалаганнаар
Майның даңы хаваланды,
Маажым бойдус сергеп келди.

Мозун дожу өрээн хемнер
Моөрүктерден мөөреп бадар —
Оңгап чыткан куу шынаа
Оңмас ногаан хевин кедер
Майның даңы хаваланды.
Баштайгы көк шымырарды.

Кара девис хөвуларда
Каргыраалаан тракторлар
Күскү дүжүт магадылап,
Хүн, дүн дивейн чүткүп турар
Майның даңы хаваланды,
Баштак ырлар чангыланды.

Кыпкан өрттүң чалбыыжы дег
Кызыл туктар бүргей киискээн,
Чеңнээн хем дег, ырлыг-хөглүг.
Челээш оюнуг каастанынкан
Черим сени көрүксээн дег
Майның хүнү хереледенди.
— Байыр-биле, эргим өнүң!

Юрий КЮНЗЕГЕШ.

АПРЕЛЬДИИН КҮҮСЕТКЕН

АК-ДОВУРАК. (Телефон-биле) СЭКП-ниң XXVI съездизиниң ажыттынар хүнүнге чедир пландан ажыр 100 тонна сорттуг даг-дүгү бээр бедиткен социалистиг хүлээлгени В. И. Ленин аттыг «Тыва даг-дүгү» комбинаттың арыглал фабриказының коллективи алгаш, шалычы ажылдап тургаш, соглээн сөзүн эдээн. Съезд мурнунуң хүннеринде чедип алган бедик күш-ажылчы темпини арыглакчылар биче-даа ношкатпайн, партияның улуг шүлганының шиитпирлерин амыдыралга боттандырар дээш шудургу ажылдап келген түңнелиниде бирги кварталдың планныг онаалдазын күүсеткен. Эрткен чылдың ол үезинде турганындан 5685 тонна хөй сорттуг даг-дүгүн Төрээн чуртка берген. Бердинген планны күүседиринге Д. Ондарның, К. Монгуштуң, А. Лузаниниң болган өскелернин-даа эдээлгелери төлептиг үлүүн киирип, эки ажылдаан.

Частың, күш-ажылдың байырлалын коллектив төлептиг уткаан. 10.600 тонна сорттуг даг-дүгүн фабрика арыглаан, планын бүүсеткен. Соңчарышка бирги черни Н. Васильева биле К. Монгуштуң эдээлгелерга эдээн.

КҮШ-АЖЫЛГА БЕДИК ЧЕДИИШКИННЕР ДЭЭШ

Дүүн Тыванның ужар чүүл будурулгезинниң кызыл-будуңуна ужудукчулар, техниктер, инженер-техниктиг ажылдакчылар болгаш албан-хлакчылар чыглап келгеннер. Анаа СЭКП Төп Комитединиң кежигүнүнге кандидат, партия обкомунуң бирги секретары Г. Ч. Ширшин-биле ужуражышкын болган. Г. Ч. Ширшин СЭКП-ниң XXVI съездизиниң ажылының болган ооң хүлээп алганы төвгүлүг шиитпирлериниң дугайын чыылганнарга тодаргайы-биле чугаалап берген. Ол он бирги беш чылда бүгү чурттуң болгаш бистиң республиканың-даа мурнунга салдыган улуг сорулгаларга доктаап, оларны амыдыралга боттандырары-биле кандыг-кандыг хемчеглерни ап чорударын чугаалаан.

СЭКП-ниң XXVI съездизи ССРЭ-ниң экономиктиг болгаш социал хөгжүлдезиниң кол-кол сорулгаларын тодаратканын эш Г. Ч. Ширшин онзалап демдеглээн. СЭКП-ниң XXVI съездизиниң амгы беш чылда чурттуң экономиктиг хөгжүлдезиниң талазы-биле салган сорулгаларын күүседиринге будурулгенин интенсификастаарлыын болгаш ооң ажыктыг чоруун бедидериниң чугулазын ол айыткан.

Республиканың будурукчу күштерин удам ыңай хөгжүдеринге транспорт улуг ужур-дузалыг. Бо талазы-биле агаар транспортунуң мурнунда бедик сорулгалар салдыган. Он бирги беш чылда агаар транспорту-биле хөй чүктерни соорттур болгаш пассажирлер дажыглаарын улам экижидер ужурлуг.

Г. Ч. Ширшин республиканың улус ажыл-агый планнарының он бирги беш чылдың баштайгы кварталында чедишкинниг күүсеттингенин демдеглээн. Ол амгы үеде коллээ ниичилерин мурнунда улуг сорулгаларны айтып, ыланган алдынган чаш малдарны бүрүн-четче дорукторарынын, часкы хову ажылдарын чедишкинниг чорударының чугулазын демдеглээн.

Совет кижилерниң чаагай чоруун удам бедидер талазыбиле XXVI съездиниң айтышкынарынга холбаштыр Кызыл хоорайга чуртталга тудуунун, ыланган ооң чаагайжыдылгазының дугайында амгы болган келир-даа үеде сорулгаларны ол тодаргайы-биле чугаалаан.

Ужар чүүл будурулгезинниң лыка хөй ажылдакчылары он бирги беш чылда планныг даалгаларны ажыр күүседип, ажылдың шынарын бедидерин чедип алганнар. Оларның чамдыктары ССРЭ-ниң Дээди Совединиң Президиумунуң Чарлыбиле чурттуң орденнери болган медальдары-биле шаңнатканнар.

Ужуражышкынның түңнелинде Г. Ч. Ширшин будурулгенин бөлүк мурнакчыларынга Төрээн чурттуң ол шаңналдарын тывыскан. Оларның аразында: ужудукчу В. С. Белекпен «Күш-ажылчы алдар» орденинин III чергези, ужар чүүл будурулгезинниң начальныгы А. В. Марцеха — Улустарының Найыралы орден, ужудукчулар Г. Г. Сизов, В. А. Васильев—«Күш-ажылчы эрес-маадырлыг чорук дээш», Г.-Г. К. Фаткуллин — «Күш-ажылчы шылгарал дээш» деп медальдар-биле шаңнатканнар.

Шаңнатканнарның ёмүнээзинден сес алгаш, А. В. Марцеха тыва ужудукчуларның күш-ажылын бедин-биле үнелээни дээш ханызы-биле өөрүш четтиришкинин илереткен. СЭКП-ниң XXVI съездизиниң төвгүлүг шиитпирлерни болгаш он бирги беш чылдың планныг даалгаларын амыдыралга боттандырары дээш тыва авиаторлар бүгү-ле биилин болгаш күжүн харам чокка бээринге быжыг шиитпирлиин ол бүзүреткен.

* * *

База-ла дүүн, Тыванның аар үлетпүрүүн баштайгызы В. И. Ленин аттыг «Тыва даг-дүгү» комбинаттың Культура ордузунга онгу беш чылдың бөлүк мурнакчыларынга Төрээн чурттуң бедик шаңналдарын СЭКП-нин Барыын-Хемчик райкомунуң бирги секретары Ш. П. Куулар тывыскан.

Онгу беш чылда боттарының кызымаккай, чогаадыкчы ажыл-ижи-биле бедик күш-ажылчы түңнелдерни чедип алган мурнакчылар ССРЭ-ниң Дээди Совединиң Президиумунуң Чарлыы-биле чурттуң орденнери болгаш медальдарыбиле шаңнатканнар. Ниитизибиле «Тыва даг-дүгү» комбинаттан 24 кижини шаңнаан. Күш-ажылдың Кызыл Тук орденни орумнекчи В. И. Колосов, слесарьлар бригадири В. К. Монгуш, Улустарының Найыралы орденни машинист М. Х. Алыгбай, «Күш-ажылчы Алдар» орденинің III чергези — үүрмектекчи У. Т. Монгуш, «Хүндүлелдиң Демдээ» орденни — энергия цехиниң начальныгы С. С. Казанцев, № 42 тудуг эргелелиниң малары Ч. Д. Савыл олар хүлээп алганнар.

Шаңнатканнар оларның күш-ажылын бедин-биле үнелеп, чазактың шаңнал-хавыяларын тывыскаңы дээш улуг өөрүш четтиришкинни илереткен, моон-даа соңгаар Төрээн чурттуң улам-на чечектелишкини дээш бүгү күжүн салып, кызымаккай ажылдаарын хүлээнгеннер.

С.-В. УИНУКЭЙНИН чураан плакады.

БАЙЫР ЧЕДИРИИШКИННЕРИ

Делегейниң ажылчы чоннарының эп-сеткил каттыштырылгазының хүнү — Май 1-ниң бүдүүзүнде СЭКП обкомунуң, Тыва АССР-ниң Дээди Совединиң Президиумунуң, Министрлер Чөвүлелиниң адресинге СЭКП Бурят обкомунуң, Бурят АССР-ниң Дээди Совединиң Президиумунуң, Министрлер Чөвүлелиниң, СЭКП-ниң Калмык обкомунуң, Калмык АССР-ниң Дээди Совединиң Президиумунуң, Министрлер Чөвүлелиниң, СЭКП-ниң Якут обкомунуң, Якут АССР-ниң Дээди Совединиң Президиумунуң, Министрлер Чөвүлелиниң, СЭКП-ниң Алтай, Красноярск крайкомнарының, Даг-Алтай, Иркутск, Чита, Хакас обкомнарының болгаш ол черлериң облкүүскомнарының, ССРЭ-ниң Күрүнеңиң айыыл чок чорук комитединиң кызыгаар шериглеринің Шериг чөвүлелиниң болгаш Кол политиктиг эргелелиниң, Сибирьниң Кызыл туктуг шериг округунуң адындан байырлыг телеграммалар келген.

Оларда Май 1-ниң болгаш Ада-чурттуңун Улуг дайынынга совет улустуң Тимелеге хүнүбиле холбаштыр чүректиң ханызындан байырны чедиргеп.

Тувинская республиканская БИБЛИОТЕКА им. А. С. Пушкина

МАЙ, ТАЙБЫҢ,

ДЭЭР АРЫГ ТУРДА...

Амгы үениң эң чугула үүрдүлэлиг болуушкунарының бирээзи — СЭКП-ниң XXVI съездизи болуп эрткенден бээр ийи ай чедип турар. Ынчалзада ол болуушкун бүгү делегейниң кичээнгейиниң төвүзүде болуп артпышаан. Ол төөгүлүг улуг шуулганның түңнели коммунистерге, бүгү совет чонга, делегейде бүгү-ле чаагай сеткилдиг кижилерге күүлүг энергияны, депшилгеже каа-чаа октагны берген.

Ленинчи партияның съездизи бүгү совет чонуң күзел-чугулүзүнге даянган, дайын аймыды чайладыр талазы-биле амгы үениң эң чугула сорулгазын илдиң үндүрген. Ол дээрге моон мурнуларгы XXIV болган XXV съездилерге ажылдап кылган Тайбың программазының хөгжүлдези база улаштыры болур чаа хемчегларни эң чорударын бүгү чонга чарлаавы болур.

СЭКП-ниң XXVI съездизиниң илдиң үндүргени, улустарның аймыл чок чоруун бижыглаарының ондур улуг программазы бүгү-ле чүрттарга, черниң бүгү-ле диптериңге эң кылбак деткимчени алган. Чүге дээрге ол улуг документиге делегейге бижыг Тайбың, чаварымышкынны ханыладыр, боо-чепсекти эдерге будүрерин кызыгаарлаар дээш демиселлиң оруктарын айыткан. Ол документ совет Тайбың талалакчыларының ажыл-чорудулгазының кол өзээ дээрзин XXVI съездиниң соон дарый болуп эрткен Тайбың камгалалының совет комитединиң пленумуу демделгээн. Пленумга «СЭКП-ниң XXVI съездизиниң ажылының түңнели болгаш совет тайбың талалакчыларының сорулгалары» деп илеткелээ чүтаалашкан болгаш Совет Эвилелиниң даштыкы политика талазы-биле чаа эгелекчи саналдарын амыдыралга боттандырар дээш ап чорудар хемчегларни тодаратказ. Тайбың камгалалының калбак болгаш тодаргай программазын илдиң үндүрээнге бистиң Коммунистиг партиявыстың тайбыныың болгаш социализмниң ленинчи принциптеринге шынчызын ацаа база катап бадыткаан дээрзин совет тайбың талалакчылары медерел билип турар.

«Делегей амыдыралынга камаарыштыр бистиң партиявыска, бистиң чонувуска болгаш өртемчейниң бүгү-ле улустарынга тайбыныы камгаларындан артык чугула сорулга чок — деп СЭКП ТК-ның XXVI съездиге Отчёт илеткелиңге эш Л. И. Брежнев чүгаалаан. Дайын аймылын чайладырынче, дүшкүүрлүг чорукту чаварыддырарынче угланган бистиң партиявыстың тодаргай чаа саналдары—тайбың дээш демиселлиң херээнге, улустар аразының калы ажылдажылгазынга чаа улуг салымчыны болур.

Эш Брежневтиң илеткелге илдиң үндүрген кол саналдарының бирээзин — ядролуг халапты чайладырының эргежок чугулазын балыткап шыдаар Бүгү делегей комитедин тургузары болур. Ол саналды делегейниң эртем талазы-биле хөй-ниитизин улуг сонуургалбиле уткааны таварылга эвес. Чүге дээрге делегейниң эртем ажылдакчыларының утаан-болалы-биле ажылдап кылганы бистиң үениң улуг-улуг ажылдыкшынарын үргеэзеңкинин эвес, а тургузуушкунуун чепсээ болдурар дээш эртемденнер ажылдап, улуг үүлеин бүдүрүп турар болгай.

Бистиң республиканың тайбың камгалалының комитединиң партийжи болгаш хөй-ниити ажылды чорудуп келген. Республиканың ажылчы чоннары янзы-бүрү субботниктерни, воскресниктерни, күш-ажылчы эзлчегларни, концерттерни организастап тургаш, оон чыгдынган акша-хөрөнгини тайбың фондузунче шилчидерп чаңчыл апарган. Чүгле эрткен чылын Кызыл хоорайның ажылчы чоннары 7 муң ажыт, оон иштинде республиканың туберкүлёзка удур диспансеринин коллектиин 2 муң ажыт акшаны, «Тыва көдээ тудуг» автобазазының ажылчыларары мүң тос чүс ажыг, «Барлык» совхозтуң ажыл-ишчилери мүң ажыт рубльди Тайбың фондузунче шилчиткен. Бо ажылга лайыннып, күш-ажылдың хоочулары, школачылар база өскелейлиг киржип турлар. Ол дээрге делегейге бижыг тайбың, вас-кежик, арыг дээр өскелей демиселлиг бистиң улустуң бичии-даа болза улуг-хуулуун кадып турарының херечензи-биле.

Чер кырынга тайбың — бүгү-ле бурунгаар депшилгелиг чижи төрелгетениңиң күзели. Тайбыныы камгалалары — ленинчи партияның болгаш Совет күрүнениң аалтыкы политиказының кол өзээ. Дайын аймылын чайладыр, тайбыныы камгалаар дугайында совет коммунистериң дээди шуулганының илдиң үндүрген чаа эгелекчи саналын бүгү талазы-биле деткиир, оны амыдыралга боттандырар дээш бүгү күжүн, энергизин, үгаан-сарыглыг салыры—совет тайбың талалакчыларының кол сорулгазы.

Е. ТАНОВА,
төөгү эртемнериниң кандидады.

АДЫРЛАР

«Көдээ ажыл-агыйның чиг-задын болбаазырадып ылырының комплекстиг чоруун дыка белидер, ону ажыглаарын экижидер... Эът болгаш сүт будурериңге күш-ажылдың будурунчулүүн 24-27 хуу бедидер».
(КОЛ УГЛАНЫЫШКЫННАРДАН).

ҮЛЕТПҮР

Күш-ажылды организастаарын экижидип, чүрттүн мурнакчы үлетпүр коллективтериниң үлегерин ёзугаар будурүлгениң ажыктыын болгаш продукциянын шынарын бедидеринин депшилгелиг аргаларын калбаа-биле ажыглап тургаш, республиканың чамдык будурулге коллективтери эрткен чылдыынга деннээрге хөй болгаш бедик шынарлыг продукцияны будуруп, сайгарганын бо чылдың бирги кварталының түңнелдерин көргүзүп турар. Онгу беш чылда хожудап турарларын саныга киргип турган будурулге коллективтери Кызыл-Мажалыктың эът комбинады, Хову-Аксының хлеб заводу, «Тыва даг-дүгү» комбинат, мебель фабриказы болгаш өске-даа черлер үүле план күүселдезин чедип алган эвес, харын бээл продукциянын ниити хемчээлин көвүдедип, шынарын экижидерин чедип алган.

1981 чылдың бирги кварталында республиканың үлетпүру пландан ажыр 534 муң рубльдин продукцияны будурген. Ол болза социалистиг хүлээлгезинин 58,1 хуузудур. Күш-ажылдың будуруктүлүүн талазы-биле квартал даалгазы база ажыр күүсеттинген. Үлетпүр будурулге коллективтеринден Кызылдың эът комбинады бирги кварталда чарыштың тиилекчизи деп саналкаш, партия обкомунун, Тыва АССР-ниң Министрлер Чөвүлелиниң, профоблчөвүлелдиң болгаш ВЛКСМ обкомунун шилчиир Кызыл тугу-биле шаңнаткан. Эът комбинадының коллективи кварталдың социалистиг хүлээлгезин 100 хуу күүсеткеш, продукция сатгарарын — 120, ону будурерин — 105,9 хуу күүсеткен. Комбинаттың цехтериниң аразынга Май мурнуунуң социалистиг чарыжын колбаса кылыгларының пеги ап, вымпел болгаш өртектиг белек-биле шаңнаткан. Ында К. Монделе, Г. Иванова, Ч. Иргит, А. Казанцев болгаш өскелер-даа найысылалдың ажылчы чоннарының Май 1-де байырлал чыскаалының мурнуку одуругларынга чоруур эртеги чаалап алганнар.

ЧУРУКТА: Кызылдың эът комбинадының мурнакчы ажылчыннары (солагай талдан) В. Сухоносова, Г. Леонова, Л. Марширова олар.

ТРАНСПОРТ

«Чүүн сөөртүлгезин үзүктелдирбес... пассажирлер аргыштырар автомобиль транспортунуң ажылын организастаарын экижидер, автобустарның, шимчээшкинин доктаамал болгаш удаа-дараа болурун бедидер».

(КОЛ УГЛАНЫЫШКЫННАРДАН)

Республиканың улус ажыл-агыйынга автомобиль транспорту чугула черни эзелеп турар. Чүүк сөөртүлгезинге болгаш пассажирлер чедиреринге чүгле автомобильди ажыглап турар деп чүгаалаар болза хөөрем чок. Ол бирги беш чылда автотранспортчуларның мурнунда улуг сорулга салдыган. Ынчалза-даа олар планнан ажыр 35 муң тонна улус ажыл-агыйының чүүгүн сөөртүр дугайында хүлээлгени алгаш, бо хүннерде, ону чедип алыр дээш кызымаккай ажылдап турар. Ол ыяказ планнан ажыр 115 муң пассажирлерни чедирерин автобусчулар база аазаннар.

Хем транспортунуң ажылдакчылары октябрь 7-ге чедир планга немештир 1370 тонна чүүкту, агвар транспорту — 4000 пассажирни немей чедирерни олариың социалистиг хүлээлгелериңде айыткан.

Черниң болгаш агаарныында чаа-чаа орукторы ажыттыгнаан. Республиканың ыраккызак районнарынче Л-410 дээр чаа дүргеп ужугар самолёт доктаамал чоруп турар апаргаан. Ону база-ла ужудукчуларның социалистиг хүлээлгезинге айыткан турган.

Май мурнуунуң социалистиг чарыжында бо чылдың бирги кварталының түңнелдери-биле «Тыва сүт тудугнуң» автобазазы транспорт будурүлгелериниң шылгарап, бирги черни эзлээш, шилчиир Кызыл тукту чедип алган. Бо коллектив кварталда социалистиг хүлээлгезин 113,7, чүүк сайгарар даалгазы—108,7 болгаш күш-ажылдың будуруктүлүүн — 153,7 хуу күүсеткенин Май 1-ниң байырлалының будуузүнде рапорттаан.

Автотранспорт будурүлгелериниң Хову-Аксының АТБ-зи база бирги эвес түңнелдерни чедип алган. Ол коллектив республикада бир-ле дугаарында автобустарның касса чок аргазын болгаш бригада керээзи-биле ажылдаар арганы ажыглап турар. Оон түңнелинде пассажирлер чедирерин улам экижээн, автобустарның ажылы узук-соксаал чок болуру чедип алдынган.

ЧУРУКТА: Хову-Аксы АТБ-зиниң мурнакчы болук чолаачылары.

Чоннуң чаагай чоруу дээш

ӨӨРҮШКҮНҮ ҮЛЕШПИШААН

«Барлык» совхозтуң Бижиктиг-Хая салбырында бирги сүт-бараан фермазы бо чылдың бирги кварталында Барыын-Хемчик районнуң ажыл-агыйларының фермаларының аразында социалистиг чарышка тиилекчи болгаш СЭКП райкомунуң, райкүүсомнуң база ВЛКСМ райкомунуң шилчиир Кызыл тугун акша шайналы-биле кады чедип алган. Ол ферманың эргелекчизи Мария Сергеевна Куулар болуунуң удуртказ коллективиниң ажыл-ижиниң дугайын мынчаар чугаалаан:

— Совет кижилер улуг байырлалдар таварыштыр өөрүшкүүн үлежир, боттарының күш-ажылчы чедишкиннерин картий, чазаанга рапорттаар сеңчилдир. Мен база ол эки чанчылды эдерип, ээзээш-биче-даа бол, чедип алган көргүзүтлеривис дугайын кысказа-биле чугаалаар бодай-дыр мен.

Бижиктиг-Хая — нарын дүктүг хой фетүрер болгаш сүткүн угланышкынныг мал ажылдыг салбыр. Амгы үеде бистиңде 860 хире бода, 6974 баш өзээр мал бар. Олар бо кыштың эки ашкан, төрүттүнген хураганнар-даа, бызаалар-даа шупту оңча-меңди.

Салбырга ийиги сүт-бараан фермазын эрткен чылдың июнь айга тургускан. Аныяк коллективтиң ажыл-ижи чаа-ла шуудап орар. Ферма бирги кварталда сүт будурериниң болгаш саларының планын күүсеткээнин, бир талазында, соц-биле тайылбыраан болур.

Анаа бодаларга, бистиң бир дугаар фермада ажыл-херээнге арга-мергежилиг белээн кижилерден үреле-ле тургустуган, быжыг эп-найыралдыг коллектив ажылдап турар. Дуржулгалыг саанчыларның бирээзин Долгар Комбуевна Куулар хөй чылдарда эки ажылдап келгени дээш Күш-ажылдың Кызыл Тук орден-биле чоокта чаа шаңнаттыг. Ол бирги кварталда 8 тонна 300 кг сүт саар хүлээлгезин 10 тонна 800 кг кылдыр күүсеткеш, социалистиг чарышка тиилекчи болган. Саанчы Валентина Хертектиң саттан суду оон чаңгыс-ла тонна эзээш, азы хүлээлге 119 хуу күүсеттинген.

Ферманың ажыл-ишчи эки түңнелдери чүгле саанчыларның эвес, а харын кадарчыларның, бызаа ажалакчыларының демнег, күзенишкинниг ажылының ачызында чедип алдынар болгай. Коллективте хоочун ажылчыннарның бирээзи, чаш бызаалар ажалакчызы Күзен Базыровна Сарыгларның хүлээнген ажыл-херээнге бердингенин, кызымаккайын эш-өөрү кезээле мактаар. Ол комсомолчу кызы Любовь Сатты база бодунуң ынак мергежилиге ижиктирген, ам кады ажылдап турарлар.

Бистиң ажыл-амыдыралывыста бүгү-ле чүве эки дээр болза бода таварышпас. Ылаңгыя бистиңде социал, культура хөгжүлдезиниң айтырыглары чеппес шиитпирлеттинип турарын бо байырлал хүнүнде база чугаалаар апаар. Ам бо суурда 90 хире өреге азы 200 ажыг кижи чурттап турар хирезинде, 15-де оруннуг уруглар сады, 3 класс доозугже өөренир школа, кино, концерт көөрде, улус сыңыппас клубугаш бар.

Оон кадында фермаларның малының саны чыл келген түдүм көвүдеп орар. Моон соңгаар мал ажылынга хөй кадрлар херек апаары чугаажок, чүге дээрге бо чылын 200 инек кирер чаа комплекстиг база ажылдалга киирер. Кандыг-даа будурүлгениң хөгжүлдеринде, социал айтырыгларын деңге шиитпирлээр чогуур. Бо улуг байырлалда өөрүшкүнү эш-өөбиле деңге үлешпишаан, мыя моону кайсы-даа бол чугаалаксаан мен.

«Коммунизминиң херези» совхозтуң сүт-бараан фермазының коллективи он бирги беш чылдың баштайгы чылын балгай эвес көргүзүглерлиг эгелээн. Саанчылар бо чылдың эрткен дөрт аймында 95 тонна сүттү саар планныг тургаш, ону 104,3 тонна чедиргеп.

Совхоз дөрт ай дургузунда күрүнеге 55 тонна сүттү саадар планныг. Ону апрель төнчүзүнге чедир 74 тонна чедиргеп, азы 138 хуу күүсеткен. Күрүнеге сүт саларының чартык чыл планын ам безин күүседир чоокшулаан.

Мурнуку чылдарда хожудангай турган ферма он бирги беш чылдың баштайгы чылында бүгү талазы-биле депшилгеги канчаа чедип алганыл? Ол айтырыгга ферма эргелекчизи Бегзи Балчырович Салчак мынчаар харыылады:

— Хамык үжүр — ажылдың организастаарын экижиттеңнинде. Ол ышкаш саанчылар ортузунга калбарган чарыш чедишкин чедип алырыга улуг идигин берген. Ону дээштиг кылдыр организастап, он хонгаш-ла түңнелин үндүрүп, мурнакчыларны шаңнап-мактап турган. Үшкү чугула фактор— чемнин хумагалыг чарыгдап, ону болбаазыраткаш берип, саар инектерин долу үнелиг, балансылаттынган чемнер-биле хандырганында. Адак сөөлүнде, совхоз директинязының талазындан фермага дузаны база экижиткен. Бо бүгүнүп түңнелинде эки көргүзүглер чедип алдынган.

ЧУРУКТА: ферманың мурнакчы саанчылары Н. Оюн, Ш. Дагба И. Оюн, С. Оюн болгаш К. Далар олардың салдазга белеткейин турары.

А. ЗАЙЦЕВТИҢ фотозу.

БУЯННЫГ ИШТЕ

салгалыындан хамаарыжыр. Фабрикада 45 кижи ажылдап турар. Олар хүн бүрүүн буяныыг, кызымак ажылы-биле республиканың чүрттакчы чоннуун амыдырал хандырылгазының ачы-дузазының бир хевири — хөөрэ химиктиг аргабиле арыглап-аштаарымын, ону будүрерининг ачы-дузазын чедирип турар.

Будүрүлгениң курлавырларын долу ажыглаарынга, күш-ажылдың будуруктүлүүн бедидеринге болгаш сагылга-чурумун быжыглаарынга социалистиг чарыш улуг идигни берип турар. Ону шын, дээштиг организастаарынче фабриканың дирекциязы, партия, профэвилел, комсомол организациялары чогуур кичээнгейни салып келген. Эдлчеглер, бригадалар түс-түс ажылдакчылар аразында социалистиг чарышты калбарткан. Ында коллектив кежигүннери шупту хаара туттунган. Оон түңнелин ай, квартал санында үндүрүп турар. Мурнакчыларны шаңнап-мактаарының бүгү-ле арга-хевирлерни ажыглап турар бис. Коллективте социалистиг чарышты мындыг янзылыг организастааны — социалистиг хүлээлгелериниң кол негелделеринин бирээзи — хандырылганың бедик культуразын чедип алырынга, будүргеп ажылдың шынарын экижидеринге, планныг онаалдаларны дей-дескн күүселдиринге идигли-лиг болуп турар. Бо чылдың эрткен бирги кварталында, эки көргүзүглерлиг ажылдаавышыс-даа ында. Хожудап турар кижи бистең оок. Оон-биле кады ажылдың шынары бедээн. Коллективтиң ажылында кол-ла чүве— чоннуң чагыын негелдеге дүүштүр күүседнп, кижилериниң сагыш-сеткилин өөртүү болур.

Фабриканың материал-техниктиг базазы чыл келген түдүм быжыглып турар. Оон ачызында республиканың чоннуна ачы-дуза чедиреринин хемчээля калбарган. Хевистериниң, шала чадыгларының, янзы-бүрү хептериниң химиктиг ашталга-арыглалын чорудуп, будуп турар бис. Тываның көдээ черлериндө чоннуң чагыгларын фабрика амыдырал хандырылгазының төп хүлээп алыр пунктузун дамчыштыр ап турар. Хүлээп алдынган хептериниң аштапга-арыглалын ийи бригала эзлчеглеп чорудуп турар.

Чарыштың мурнакчызы болган күш-ажылдың кижизи бистиң чүртүвүста хүндүткел-биле бүргеткен. Ак сетки.дыг, кызымак ажылдакчыларны өй-шаанда өөрүнге дыңналдыр илерезнри, шаңнап-мактаары чаа чаагай, ажыл-херекке оон болгаш өскелериниң хей-аъдын кадурер. Ынчангаш бистө күш-ажылдың байырлалын, хоочунар-биле аныяктарның ужуражышкынарын, ажылчын мергежилиге тырасказткан кежээлерни байырлыг байдалга эрттирери чаңчыл апарган.

Партияның эзлчеглиг XXVI съездизи чоннуң хандырылгазын экижидериниге чугула кичээнгейни угландырган болгай. Ону амыдыралга боттандыры бистиң мурнуусуга кол сорулга.

Н. КАМЕНЕВА,
фабрикада цех начальныгы.

ОН БЕШКИ ЧАС

Аттыг кижи кодан мал-сүрүүн бөле шаап кел чорда, Мугур сыныңче дөжүлеш, эътпектели берген суклакта чазагда чаа өпейткен өгнүң көрээ шыптынып, дүндүктен хоолайы үштүнүп келген соонда, үр болбаанда, ыжы бурунайны берген.

Шүкмектиң тула! берген чыырс бажындан бүгү дөрт талаже көөр болза, чурумал мзгалыг: хүн үнер чүгүнде Ак-Баштыг даг беш-адырлангап, оң, солагай талалары сарыг сигенниг ховужуктар болуп, кудургайлап баткаш, Карты, Мугур хемнерде барып сыртанган, барыын чүгүн маңган ак Мөңгүп-Тайга багналаан— аннаыг-ла! «Черле кончуг эптиг оран болгаш-тур эвеспе! Амыраан эш-тир!—деп бодалбиле аял кодаңныга чортуп кирип келдим:

—Амыр-ла тур бе? Үүле бүтсүн!

—Ындыг-ла болзуп, ыорук-ла чогузун!

—Чаа, бо хонаштын, хамыкла бо ала-шокар мал-магазының эезлери кымнар чүве ирги? — дээримге, халбаныыг бөртүг, кара торгу тоннуг, шилгедек мага-боттуг кижи турган:

—Ада-изыгуур өзүзу-биле мени Хертек Чылбак-оол Сүрүң оглу дээр, боларны—дээш, алызындан чараш чораан хевирлиг, хеви-даа, хевир-сыныда-даа бодунга үүлдешкен, аныяк херээженче айыткаш,—Арагайты Сержин Саая уруу дээр чүве ийин. А бо-ла багда, бошка инек, бызаа орук-суур походка чорааш, могап-турупкаш, ам дыштанып, кегженип чыдарлары ол-дур ийин!—деп баштак аян-биле харыылап кагды.

—Ону бодаарга, дыка-ла ырактан көшкен ышкаш-тыр силер ээ?

—Шак-ла ындыг. Бардыктың бажындан маңаа чедир баардда-кээрде, каттышкаш, тозан ажыг бырыстаа! Чангыс бисдаа эвес ийин! Доо Элдиг-Хем, Сайлыг-Хем кайы-түүжок— шупту сес кодан!—кыштагдан уурук-суурук шимчеп үнүпкен —мындыг бис!

—Уваа! Ол кандыг кончуг бүү-даа болган чоор?

—Берге кыштың аагы, албадалы ындыг: улуг хар одар-белчиирин, оруктарны үзе душкен. Сарлык таймс оът-сигенге таарышпас, тургузу азыралга «куль» болур хөлүү чок, аңаа делгеп, терең одар-белчиир, девискээр херек, биригээр чүгаалаарга, «хоспалгага» ынакшылдыг эмтеп. Ынчангаш, бистер, сарлыкчылар, оон ол тамчыктыг эргелерни барымдаалаар, хүндүлээр улус бис. Бо хонган черивис чүгле түр эң бетики өртээл ышкажыл.

—Кай, ам дораан база көжер силер бе?

—Ынчанмаска? Амдыызында хар-суксун турда, бо кавыны кезек одарладыпкаш, Чал-Ыяшче, оон соонда Кара-Ыяшта— чайлаам кайы сен дээш, ерлы бээр бис. Бистер, сарлыкчылар, боттарывыс аразыста «Көжер фронт»—дижип баштактанчыр улус бис, көшү, бистиң дылывыс-биле алырга есемиртилге»—дээни ол-дур!

—Сагыжынар-даа мрак-тыр, але, Сүрүнович!

—Ындыг болбас арга чок. Малчыннарның, оон иштинде сарлыкчыларның күш-ажылың бистиң партиявыстың Төп Комитединиң Чиигизе секретары болгаш Дарга хүндүлүг эш Л. И. Брежнев «шалыпчы фронт»—дээн-не болгай. Ол фронтуунуң дайынчызы болуру аас-кежии, улуг алдар-дыр!

Ам удавас частың байырлалы болгай. Оон-биле база силерниң байырлалывынар-биле!—дээш, өг-бүленнің херээжен ээзининң холун тутту.

—Сүрүнович мээн-биле база чөшпээрежир боор деп бодайдыр мен!

— Ынчанмайн канчаар, мырынай-ла ийи даклыр байырлал дивес силер бе! Бо-ла молдурга-кәзырғалардан эрлээш, төрүүр сарлыктарга чедир кадарып келгеннивистең бээр, он беш дугаар час кээп турар чүве ышкажыл, Сержин! —дээш, ол кадайынче эргелеткензиг көрду.

—Пэ, бистиң кончуудуста але, ашак! «Чаш уругну чажыг эът-биле метелээш»—дээн ышкаш. Шай-суксун!—дээш, дүвүрей үнду. Удатпазында чаа эйлаан өгнүң иштии шыксыг хөрзүн, эъш-чем чыды дола берди.

—Он беш удаа уткуп келген час бүрүзүнүң олча-омаа улуглы мйнаан, ынар?

—Час—ыяакшылдың өйү!—деп, ол баштактангаш:

—Чогум чүнүң талазы-биле дээример ол? Бир эвес ал боттарывысты алыр болза, сес кижи чедир өстувус. Уругларывыстың эң улуу өг-бүлелиг апарган, хойжулай берген, база бирээзи бодувуста—дузалакчы кадарчы, арткаларын шупту школада өөренип турар. Нинтизи-биле багай эвес салгал өзүп кел чыдар!

Мал бажын камгалап алыр болза, хомудаар чүве чок. 1970 чылга чедир, колдуукла-ла, аныяк сарлыктар өстүрүп, өңгы-аңгы коданнарга күрүнеге онна-меңди дужаагылаан бис. Ам болэп чоруурга, бистиң чүртүвүстүң удуртарының найыралы кандан бижыг өлөр боттарының байлак кежиин база солчуп турар. Осетия, Кабардин, Сонгу-Балкар АССР-лерде хырғыс, алтай, тыва чүүгүт сарлыктар өзүп-көвүдеп турар деп бир-ле солуунаа номчаан мен. Канчап билир, олардың аразында бистин-даа кодаңныстан үнген малдар мыза турумзуп, мөөрежип чоруур чалаавас.

КҮШ-АЖЫЛ, ААС-КЕЖИК

ААЙЫ-БИЛЕ

«Капитал тудугнуң кол сорулгазы... чурттаңганың болгаш коммунал-амыдыралдың аза социал-культураның объектилерин тудуп кылыры болур. Тудуг ажылдарын нөрээлиг азы ажыл-агыйжы арга-биле чорударын сайзыраңгайныдар».
(КОЛ УГЛАНЫЫШКЫННАРДАН)

ТУДУГ

Тудугжулар СЭКП-ниң XXVI съездизиниң шиитпирлерин болгаш он бирги беш чылдың планның даалгаларын хуусадап эрте күүседир дээш социалистиг чарыштың улам идепкейжитпишаан, онгу беш чылдың чогуур үезинде бо чылдың бирги кварталында темпизин дүргедедил, хөй объектилерни ажыглалга киирткенивес. Май мурнунуң социалистит чарыжын калбарткаш, олар капитал салыышкынын 3 хуу хөйүү ажыглалга кииргенией.

Ниити шөлүү 21475 дөрбелиң метр чуртталга бажыналды, 784 өреникчиге ниити биле школазын, 280 орунлуг уруглар садын болгаш хөй санныг көдээ ажыл-агый тудугларын ажыглалга кииргенивер.

Май мурнунуң социалистиг чарыжынга «Тыва тудуг», «Тыва септелге тудуг» трестер, «Тыва коммунэнерго», «Кызыл тудуг», эргелелдер, Садыг министерствозунуң болгаш Республиканың требсоюзтуң тудуг организацияларының түңнелдерин чедип алгылаан.

Бирги кварталда республиканың тудуг организацияларының аразында социалистиг чарыштың түңнелдери-биле «Кызылдың ЦЭС тудуг» эргелининиң коллективи тиилекчи болган. Ук коллектив бо чылын республика наймылалының мурнакчы будурулге коллективтери-биле бир-ле дугаарында ажылчы чоннарның байырлыг чыскаалының баштайгы колонналары-биле кады В. И. Ленин аттыг шөлдеп эртер. Олар СЭКП обкомунуң, Тыва АССР-ниң Министрлер Чөвүлелиниң, профоблчөвүлелдиң болгаш ВЛКСМ обкомунуң шилчнир Кызыл тугун тудуп алгаш, Май 1-ниң байырлалынга киржиринге чоргаарланың турааралр. Оларның транспарантыларының бирээзинде «1-ги кварталда: социалистиг хүлээлге 110,7 хуу, күш-ажылдың будүрүкчулүүнүң өөлдези 106,9 хуу күүсеттингей» деп бижип каан. Тудугжуларның көскү чедиишкиннериниң бирээзи тудуг-моонтаж ажылдарының бот-үнезин эрткен чылдыындан дыка чигеткени болур.

Эргелелде мурнакчы бригадалар эвээш эвес. Оларның бирээзин дүржулгалыг тудугжу В. Хасанов удуртуп турар. Оон кежигүнери 600 орунуг ниити чуртталга бажыңын, 60 квартиралыг чуртталга бажының тудуп турар. Ук объектини олар Улуг Октябрьның 64 чылынга уткуштур ажыглалга киирерин хүлээнгей ажылдап турар. Тудугжулар Г. Трегубов, А. Шуваников, Р. Ондар, А. Жураков, М. Кыргыс, Н. Долгова болгаш өскелер-даа Май 1-ниң чыскаалынче социалистиг чарыштың тиилекчилери деп демдектерлиг киржирлер.

ЧУРУКТА: «Кызылдың ЦЭС тудуг» эргелининиң мурнакчылары.

КӨДЭЭ АЖЫЛ-АГЫЙ

«Көдээ ажыл-агыйга бүгү адырларны хөгжүдерин, ооң ажыктыын бедидерин, продукция будуреринң көвүдедирин болгаш шынарын улгаттырарын чедип алыр...»
(КОЛ УГЛАНЫЫШКЫННАРДАН)

Көдээ ажыл-ишчилер СЭКП-ниң XXVI съездизиниң шиитпирлеринге сорук кирип, он бирги беш чылдың планның даалгаларын чедиишкиниг күүседир дээш социалистиг чарышты улам идепкейжитпишаан, дугайында СЭКП ТК-ниң болгаш ССРЭ-ниң Министрлер Чөвүлелиниң сүрээлээнивиске, аңаа дарыы кылдыр 1981 чылда улам бедиктеи социалистиг хүлээлгелерни алган ажылдан турарлар. Олар күрүнеге 55 муң тонна тарааны, 25,1 муң тонна этти, 27,3 муң тонна сүттү, 2710 тонна дүктү бүдүргеш, садарын аазаннар.

Бирги кварталдың түңнелдери-биле алырга, олар берген сөзүнге ээ боон-даа турар. Эрткен үш айларда совхозтарның ажыл-ишчилери күрүнеге сүт садарының планын 116 хуу, эттии — 128,8 хуу күүсеткенин ооң бадыткалы. Ажыл-агыйларда сүт садар талазы-биле чарышка бирги черни «Коммунизмниң херели» совхоз эзлээн. Оон соонда «Ак-Туруг», «Хемчик» совхозтар чоруп турар. Эрткен чылдың чогуур үезиниден бо чылын 2741 центнер хөй эът дужаттынганы улуг чедиишкин боон турар. Бо талазы-биле «Көк-Тей», «Саян» болгаш СЭКП-ниң XXV съездизин аттыг совхозтар мурнуку одурга чоруп турар.

Делегейниң ажылчы чонналарының эң-сеткил каттыштырылгазының хүнү — Майның 1-ниң байырлалын республиканың механизаторлары тараа шөлдеринде шалыпчы ажылбиле демдеглеп эрттирип турар. Чер болганда часкы хову ажылдары кидин түлүк. Чугула кампанияны кыска хуусаада, бедик агротехниктиг денгелге эрттирер дээш чарыш калбарган. Тандының С. Тока болгаш ССРЭ-ниң 50 чылы аттыг совхозтары, Каа-Хемниң «Октябрь 30 чылы», Бии-Хемниң—«Саян» Улут-Хемниң — «УТКА-ның 25 чылы» болгаш өске-даа ажыл-агыйлар эрткен чылдың чогуур үезинден хову ажылдарын шынарлыг чорткан.

Районнарның болгаш ажыл-агыйларының аразында социалистиг чарышка бирги кварталда Танды район, «Саян» совхоз тиилекчи боон үнгеп. Бо ажыл-агыйларда часкы хову ажылдары бага чедиишкиниг чорун турар.

Танды районуң Тока аттыг совхозунуң шөлдеринде апрель 30-ге чедир 1000 ажыг гектар черде кол культура — кызыл-тасты чаштырган. Совхозтуң тоо агрегатчыларынга механизаторлар Монгуш Темирооп, Михаил Шойлаа, Иван Сарыг-оол, Ооржак Шойдак, Түлүш Белек-оол, Оюн Кара-оол олар Май мурнуңуң социалистиг чарыжының тиилекчилери болгайнар.

ЧУРУКТА: Тока аттыг совхозтуң шөлдеринде агрегаттар.

Иенин аас-кежии

Бо шаакның ажы-төлү улуг кежик четтирер апарган маселиг. Аныяктар туралаан ажылын кылыр, күзээн эртем-сургуулун доозар. Курупе оларга өөренип турда, стипендиялыг, ажылдааны дээш акшалыңны төлеп берип турар.

ХОЛ ДЫҢЗЫГ АЖЫЛДААР МЕН

Сувак Союнзыович-биле 33 чыл кады чурттап, бо аразында 11 уруглуг болдувус. Оолдарывыс, уруглармыс шупту өскен, түскей ажылдыг, өг-бүлелиг кижилер апарган. Уругларның эң хейжери—Дуңаоол аймызында бистиинде дуралакчы кадарчылап турар.

Оолдарывыс барык шупту механизаторлар, олардың аразында Чингир-оол — дуңзалакчы. Эртем-техника сайзыраал бистиң чуртувусче, маңзыма көдээ черлерге кижи бүрүзү техниканы беш салаазы дег билгең турар деп партияның негелдези ыкпыл. Ынчангаш оолдарымның «кан аттарының» дөнүп түдүп, Азарның карак четпес хөвүлериниза сагыышок чорүп, төрээн сөвхозунуң ажылджин бүдүрүүн турарынга чоргаарланыр мен.

Кистарывыс . бала-ла ажыл-ишчи, багай эвес кижилер болган. Олардың аразында кижи-даа, малдаа эмчилери бар.

Бистиң Ак-Эринке 1950 чылда колхоз туруустукары билек, уруглар ачазы ажыл-агыйның чылгының үлезин алган. Аңаа ок чыл чылгычылаан соонда 6 чыл үлаштыр инек кадарын ажылдадывыс. Бода малдан үнүшү, бораан-на хойна кирдивис. Хойна ажылдаан үеэште төрүүр чүс башка онаштыр 93—95—100 уруганнан кудулеттээн ап келдивис.

Он бирги чаа беш чылдың баштайгыында төрүүр чүс хойна онаштыр 118 уруганнан ап, чүгле «Кызылаар» совхозта эвес, Тес-Хем районда журналчыларның одуруунга кирип, багай эвес көргүзүлүг болдувус.

Аныяктарга, ажы-төлге өрүк ажык дең үстүнде чүүлээдивем. Суурга ажылдап, чурттап турган оглувус Виктор эртем чылын хой хүлээп алыр күзелин илерейдирге, совхозтан кидис, бреземт дээш керектиг-ле чүвени берген. Ынчангаш аңаа өг кылып бердивис. Ол ам совхозтуң аныяк хөйжуларының одуруунда эң-өөрү дег кызымак ажылдап турар.

Хөй уруглуг дээш бодум беженээш-ле пенсиялаан, уругларым ачазы нанчкары четкени-биле база пенсиялаан. Мал кадарган, ажылдап алганывыстай ажымда, ийи-үзүн 180 рубльди пенсия дээш ап турар бис. Бо бүгү дээрге Коммунистиг партияның, Совет күрүнениң кижи дээш ада сагыш салышкынының ачызы-дыр. Делегейдее бижыг таңдың дээш, ажыл-агыйның аас-кежии дээш ам-даа хол дыңзыг ажылдаар мен.

С. ДАВАА,
Маадыр-ие.

Көк-кыс биле Опаа Чечектерниң өг-бүлези Хову-Аксы суурда эң-не улуг. Опаа Доңгаковна Маадыр-ие. Ол он бир уруглу өстүрүп, кижизидип турар. Башкы кызы Мария Чечек тускай өг-бүлелиг, ийи уруглуг. Кызыл районнуң «Х Улут хурал» совхозунда ажылдап, чурттап турар. Оон бичезе—Каи Чечек 8-ки классты доозкаан, 1980 чылда Совет Армияның хүрээлениинче шериг албаны эрттирип чоруткан.

Бо улуг өг-бүледе ам белеткел класындан эгелээш, 9-ку классха чедир шупту чеди кижи Хову-Аксы суурнуң школазында эки өөренип турар. Дөрт харааан ийистер—Тана-Херел биле Алдынмай садикте.

Чечектерниң бажыңынга баарывыска, уругларның ачазы биле аважы ажылдап чоруткан болду. Бичии уруглар бажыңның иштин аштап, ширбээн турлар. Дөрт өрээл бажың иштининң арыг-силги хөлчок. Бичии уруглар-даа шевергиг кеттингең, силии аажок.

Бажыңның эр ээзэн Көк-кыс Шынгылакович Чечек Хову-Аксының кобальт комбинадында чоланачылай, үлегериг ажылдап турар. А Маадыр-не Опаа Доңгаковна Чечек—школада техничка .

—Ажы-төлүвүс хөй-даа болза, партияның болгаш чазактың не-херээженнер дугайында улуг сагыш салымшкынының ачызында, эки чурттап ор бис. Чедишпес чүве чок ийин. Хөй уруглуг дээш, күрүнеден халас дузаламчыны база берип турар. Мээн күзээр чүвем—тайбың дээр, ажы-төлдүң аас-кежии. Коммунистиг партия чер кырынга тайбыны быжыглаары-биле бүгү-ле чүвени кылып турар-дыр. Бистер ол дээш партияга, чазакка, ылангыы Л. И. Брежневке чүреткиң ханызындан өөрүп четтирип турар бис—деп, Опаа Доңгаковна чугаалады.

ЧУРУКТА: Маадыр-ие О. Д. Чечек уруглары-биле. А. ЗАЙЦЕВТИҢ фотозу.

АЖЫЛЧЫН АҢГЫ МОНОПОЛИЯЛАРГА УДУР

Американың Каттышкан Штаттарында чүс-чүс хөмүрдаш шахталары ийи ай ажылдавайн келгең. Амыдыралдың өртек-үнезиниң улам өзүп турарын барымдаалаан, техниканың өзээл-оңдак болурунуң турза чогуур норма-чижектерин сагыышкын хандырып, ажылчы чоннарны ажылдан үндүреринге удур магадылаа киргең болгу дег ыңдыг коллективтиг керээни хөмүр-даш корпорацияларының каттыжыышкынывыр-биле чарарып чедип алырын ораалдашпышаан, 160 муң дагжылар шахталар иштинче киргейн турар.

АКШ-тың хөмүр-даш үлетпүрүнге ниити-национал ажыл соксадыышкыны америк ажылчыннарның амыдыралчы эргежыктарын болгаш профэвилел эргелерин камгалаар дээш ынгы демиселиниң чаңгыс-даа хүн ооружыраавас эң улуг болуушкуну апаарган. Бо чылын ажыл соксадыышкыны кедергей берге байдалдарда калбарып турар. Чуртта ажыл чоктадыышкын бедик деңгеле артпышаан: 8 миллион ажыг кижи ажылдаар аргазын ышкыган. Инфляция деңдеп барган. Оон темпилери 14 чыгам хуу болуп турар, а ол чүл дээрге ажылчыннарның болгаш албан-хаакчыларның ажылдан алышкынгыры үргүлчү үне чоктадып турар дээни ол-дур. Чаңгыс чүгле 1980 чылда бедик боттуг ажыл төлевири 5,3 хуу кызырылган. Ынчаларга ол үе дургузунда корпорацияларның ырыг ажыкончаалары 123 миллиярд доллар болган.

Массалыг ажыл чоктадыышкының ажыглап алгаш, корпорациялар ажылчы чоннарның хөй чылдарда шудургу демисежип тура чаалап алган чаржыгыг эргелерин безин казып каапкы дег ыңдыг күш-ажылчы дүүржүлгаларны профэвилел организацияларынга доңнаштырарын ораалдажып турар. Улут капиталдың органы «Бизнес уик» журнал ажыл чоктадыышкынының амгы деңгеминиң байдалдарында «профэвилелдерге удурланып шыдавастыр ийин» деп чоокта чаа идегел-биле бижээн. АКШ-та ангы талазы-биле удурланыштыр түржүрүнүң чидигленишкиниң эрткен чылын конгуг бедик болган. Чуртка 4 000 ажыл соксадыышкыны болган.

Бо чылдың баштайгы айларында ажыл соксадыышкынының демиселдиң фронтуларында шудургу тулчуушкуннар-биле демдеглеттинген. Чикагода «Нозерн Индиана паблик сервис» дээр эвергетика компаниязының 4,2 муң ажылчыннарының, «Стюарт-корнер» корпорацияның заводунуң ажылчы чоннарының ажыл соксадыышкынының узамдых характерлиг болу берген. Февральда Калифорнияга өрүмнээр 536 установкалар ажылдавааан—ажыл төлевирин үргүлчү өзүп турар өртектер-биле дүүштүр тургузарын чедип алырын нефтичилер ораалдажып турганы ол.

Ажыл соксадыышкынының шимчээшкинге транспортчулар идепкейлиг киржип турар. Чуртуң эң улуг хоорайларының бирээзи—Филадельфияның ниитининң транспортунуң барык 5 муң ажылдакчыларының ажыл соксадыышкыны ол категорияның ажылчы чоннарының демисежин үүгүшкүнерниң аразынга онзагай болган, ажылдан үндүрер чорукка удур магадылалдарны олар алыс түңнелинде чедип алган. Улуг хөлдерге судиолар чорүшкүүр бо хүннерде шуут соксаан: күш-ажыл байдалдарын экижиргин негээн далайжыларның демисези үргүүлевишаан. Муниципал ажылчыннары болгаш албан-хаакчыларны, банкылар ажыл соксадыышкынының шимчээшкинге болган чок-ла киржип каап турар апарган.

Ажылчы чоннарның дайынчы демисежин үүгүшкүнерниң түңнелинде монополиялар дыка улут каражага таваржып турар. Чижээ, шахтёрларның ажыл соксадыышкынындан неделя санында-ла шахталар эзлеря барык 10 млн. тонна хөмүр-даштың чидирип турар. Дагжыларның тура-соруун сыгар дээш олар ажыл соксадыышкыннарының киржикчилеринге удур чүүл-бааның дерзиилээшкиннерин ажыглап турарлар. Кентукки штатка эрткен неделяда хөмүр-даш хартачыларынга хөлезилеттиргён боо-черсектиг идегеттер ажыл соксадыкчыларының чыскаалының бир киржикчизин аар балыглаанныр. Барыын Вирджиния штатта таныылдаашкынче эдэттиргеи хөмбүрүүлүг идегеттер шахтёрларны боолаан.

Ажылчын шимчээшкинин базарда америк эрге-чагыргалар монополияларга улуг ачы-дузазын чедирип турар. Ажыл соксадыкчыларын полиция тудуп хоруур-даа. Ажыл соксадыышкынарын моондактаарзы базарын—Тафта-Хартлинин, Лэндрам-Граффининң ажылчыннарга удур хоойлуларының болгаш өске-даа америк хоойлужудулгаларының сорулгазыдыр. Тудуг үлетпүрүнде ажылдап турарларга удур угланган база бир хоойлуну эрткен чылын хүлээп алган. Ол база ажыл соксадыышкынынга удур хоойлу-дур.

Боттарының демиселиниң алыс сорулгазын тайылбырлаар, хөй-ниитининң деткимчезин алыр дең кыыткаш, америк ажылчыннар, АКШ-тың байдалдарында ангы демиселиниң эң нептереңгей хевиря болу берген ажыл соксадыышкынары-биле кызыгаарлаттынмастар. Олар митингилерни, чыскаалдарны, походтарыны налбаа-биле ажыглап турарлар. Ындыг походтарның бирээзин «Аныяктар ажыл дээш» деп лозуң-биле апрель 14-те Вашингтонга болган. Бешки америк аныяк кижи бүрүүү ажылдаар черни, ыңдыг болгаида кизамалдыышкынар чокка болгаш ажыл тып алырыы-биле холбаалыг дора көрдүрүүшкүннер чокка амыдырап-чурттаар эргезин камгалаарын, ажылдадымыс. Бода малдан үнүшү, бораан-на хойна кирдивис. Хойна ажылдаан үеэште төрүүр чүс башка онаштыр 93—95—100 уруганнан кудулеттээн ап келдивис.

Америк пролетариаттың таваржып турары берге айтырыглар капиталистиг өске күрүнелерде ажылчы чонналга база таваржып турар. Хамыктың мурнунда амыдыралдың өртек-үнезиниң улам өзүп турарын барымдаалаан, техниканың өзээл-оңдак болурунуң турза чогуур норма-чижектерин сагыышкын хандырып, ажылчы чонналгының аразынга онзагай болган, ажылдан үндүрер чорукка удур магадылалдарны олар алыс түңнелинде чедип алган. Улуг хөлдерге судиолар чорушкуну бо хүннерде шуут соксаан: күш-ажыл байдалдарын экижиргин негээн далайжыларның демисези үргүүлевишаан. Муниципал ажылчыннары болгаш албан-хаакчыларны, банкылар ажыл соксадыышкынының шимчээшкинге болган чок-ла киржип каап турар апарган.

Ажылчы чонналгының дайынчы демисежин үүгүшкүнерниң түңнелинде монополиялар дыка улут каражага таваржып турар. Чижээ, шахтёрларның ажыл соксадыышкынындан неделя санында-ла шахталар эзлеря барык 10 млн. тонна хөмүр-даштың чидирип турар. Дагжыларның тура-соруун сыгар дээш олар ажыл соксадыышкын

ШЫН

4-ку арын ● 1981 ч. ● май 1

Часкы аян

АЯС ХҮН ТУРГАН

1920 чылдың Май 1 байырлалы субботага таварышкан В. И. Ленин ол хүн сыгыр дан бажында турган. Бүгү-россияның субботнигинге белеткенир, найысылалдың ажылчыннарының мурнунга чугаалаар состерин бодап алыр болгай. Владимир Ильичиниң автомобили ынчан Москваны бир кылдыр кезээн. Свердлов шөлүнге, Кызыл Пресняга, Улуг Харитоньевск переулогунга, Кропоткин эриинге, Лефортово болгаш Болхонигага дээш кала четпээн дээн!

Ленин ынчан найысылалдың янзы-бүрү булуңнарынга алды катап чүве чугаалаан. Ол аас хүннүң дугайында бүгү чүве ам-даа билдингир ышкаш, ынчалза-даа чаа-чаа медээлер база тыптып турар.

Свердлов шөлү. Хүннүң чырыы, чылыы медээжок. Субботник чаа доозулган. Оон киржикчилери Карл Маркска тураскаадлы тургузар черже далажыпканнар. Келир үениң тураскаадының дээрже бедип турар чери бо. Анаа автомобиль чедип келген, оон Владимир Ильич үнүп келген. Кажан Владимир Ильич бижиктиг калбак демирни тудуп алган турда, фотограф кижи эскет чокка чурукка тыртырыпкан чүве-дир.

Ленинниң оң талазынга К. П. Зинченко турган. Ол ынчан субботникке ажылдап турган коллективниң партия үүрүн баштап турган. Кирилл Павловичиниң мындыг сактыышкыны бар: «Ленинниң ынчан сагыш-сеткили дыка-ла хөглүг, характеры үргүлүү хулумзүрүп турган. Владимир Ильичиниң 1905 чылдан бээр билир кижи мен. Ол хүнде дег ындыг өөрүшкүлүг турганың мурнунда черле көрбээн кижи мен».

Субботник үезинде болган бир таварылганы ынчан чугаалаарга, Ленин дыка-ла каттырган. Эрги бажыңны арыглап тургаш, анаа ажылдаан кижилер шаанда ол бажыңга чурттап турган артист херээженниң эртинезин тып алган. Чайырлап тургаш кылган ол шил чинчилерни, шуруларны дыка-ла үнелиг, эт деп бодап турган. Кажан эксперт кижини келдиртип келгеш шинчилеп, ол аназ-ла шилден кылган «эртинелер» болган. Оны дыңнаан: «Тергиин-не ювелир кижилер турган-дыр аа» дээш Ильич аажок каттырган чүве-дир.

Кирилл Павлович Зинченко деп кымыл ол? Оон уруу Лидия Кирилловна адазының документилерин аажок камныг кадагалап чоруур. Ол 1905 чылда жандармнарның истеп сүрүшкүнүнден дескеш, Швейцарияга чеде берген кижи-дир. Анаа Россияның ажыл чоктарынга дузалаар Делегей коммтедин организастаан. А. М. Горький-биле кады «Европаның ажылчыннарынга» деп кыйгырыгны база бижээнер. Ында: «Орус ажылчын бодунун дайзынын бүрүнү-биле чылча шавар дээш туулунга чедир демисеживрин шиптирлээн» деп бижээн.

...Москвага эртенги хүннүң хередери үнүп келирге-ле, заводтарның гудоктары эде берген. Ол найысылалдың чурттакчыларын коммунистиг субботникче чалай берген. Улус ажылдаар черлеринге барган, «Правданың» чаа номерин ажыдып номчаннар. Оон бирги арнында «Майның Бирде бүгү-ле станоктар болган машиналар «Интернационалды» ырлазын, пролетариаттың тиилелгезинин дугайында маскалар дынмирезин!» деп бижээн болган.

В. МОЛЧАНОВ.

ЫНДЫГ ШИНИК

Доштан, хардан, ужукталган оккур суглар
Доштуг далай кирер дижип чаржып чыдар.
Анай-хаактар, кара-хаактар чечектелгеш,
Айыран-чайт шинчи кирип черни каастаар
Майның Бири тыва черге
Маңнык, торгу — ындыг чараш!

Ашшы берген кырганнар-даа сорук кирип,
Аралажып, аяк шайын солушкулаар,
Аянандыр кеттинипкен оолдар, кыстар
Ажыл-ижин түнней соглеп хөөрешкилээр.
Маадыр чонуут Совет Тывага
Майның Бири —ындыг хөглүг!

Согун ышкаш кудумчулар белдирлерин,
Солун чараш бажыңнарның ханаларын
Кызыл туктар кайның тура, чергелешкен
Кырланайнчып, бырлаңайнып шимен турар.
Майның Бири тыва черде
Байырымныг — ындыг шинии!

Баштынчывыс Ленинниң чуруктарын,
Маска, Кадыыр — күрүнеис Сүлде демдээн,
Хөлбең кызыл туктарывыс холга тутказ,
Хөгжүм ырга үдеттиргеш, базыптар бис.
Майның Бири тыва черге
Байырланчыг — ындыг сүлүг!

Б. ЧЮДЮК.

ЧҮРГҮЙ-ООЛ АТТЫГ КУБОК ДЭЭШ

Каш хонук бүрүнгаар Тес-Хем районнуң төвү Самагалдай суурнуң Культура бажыныңга Совет Эвилелиниң Маадыры Х. Н. Чүргүй-оол аттыг кубок дээш тыва хүрешке деңи лайы-биле солун спортчу маргылдаа болуп эрткен. Нигизи-биле шупту деңилдерге 54 мөге күжүн шенешкен. Чиик, 56 килограмм деңилдиг мөгелерден «Тес-Хем» совхозтуң төлээзи Александр Самбыл кымга-даа октатпайн, бирги черни бүзүредиңи-биле чаалап алган. А нийги черни Самагалдай суурнуң төлээзи В. Оюн, үшкү черни районнуң иштинки херектер килдизиниң ажылдакчызы А. Монгуш олар алган. Ылаңгыя 64 килограмм чедир деңилдиг мөгелерниң хүрежи көрүкчүлер оңза соңгуургал-биле көргеннер. Районда тыва хүрештиң хөөчүнары, республика чергелиг маргылдаларынын каш дакпыр киржикчилери Севилбаа Түмен-Байыр, Сундуй Чечекоод оларның чаражы, аваңгыр аргаларны ажыглаан билиири аныяк мөгелерге өөредиглиг болган.

Деңги лайы-биле маргылдаалар доостурга, туган чемпионну илередиири-биле 32 шилиндек мөгени хүрештирген. Маңаа «Кызыгаар» совхозтуң төлээзи аныяк, өзүп орар мөге Сүктар Шимет шүүлгеш, «тыва хүрешке 1981 чылда Тес-Хем районнуң чемпионуу» деп бөдик атка төлептиг болган. Белдир-Арыг суурдан келген мөге Михаил Кара-Сал үжүүрлешкен. Үшкү-дөрткү черлерни Ак-Эриктиң төлээзи Юрий Чорбаан база эң улуг напылыг киржикчи хөөчүн мөге Севилбаа Түмен-Байыр олар түстүзүнде эдлээнижер. Ийи хүн үргүлчүлээн чидиг спортчу демиселиви түнелиниде бирги черни «Кызыгаар» совхозтуң спортчулары чаалап алган. Совет Эвилелиниң Маадыры Х. Н. Чүргүй-оол аттыг шилчип чоруур кубок, бирги черге ниң диплому-биле шаңнаткан. Адаттынган совхозтуң төлээлери бо кубокту ам ийи чыл үлаштыр чаалап ап турары бо. Район төвүнүң чыныы командазы дараазында, а «Чодураа» совхозтуң спортчулары үшкү черни эдлээн.

М. ДОРЖУ.

БАЯН-ЫРЛЫГ БАЗЫП ТУРААЛ

Майның Бириң байырында
Базымнар-даа херин-ле-дир.
Марш-ырлар дыңмиттелген,
Парад-чыскаал магалыг-дыр.
Партия — баштыңчывыс —
Маннай, угаан чалгынывыс.
Маадыр күштүү чаяан турда,
Базым херин болбайн
канчаар.
Тайбың болгаш найырал эп,
Аас-кежик, ажыл-иш бо —
Тараа болгаш сугну, хүннү
Алдаржыткан ырывыс ол.
Майның Бириң айырап
чечээ
Парад-чыскаал кырын
каастаан,
Маңнык кызыл туктарывыс
Маадыр турлуг соруувус бо.
Башкы Ленин оруу-биле
Бажың бедик, хөрээң делгем
Маадыр ишке чаяан тиилеп,
Баян-ырлыг базып тураал!

Леонид ЧАДАМБА.

ХӨӨМЕЙГЕ ХӨГЖҮМ ДУЗА

Хөөчүн хөөмейжи Бүгү-эвилелдиң улусчу чогаадылгазының бирги фестивалының лауреады «Сыгырга» ансамбльдиң киржикчизи, улусчу хөгжүм херекселдерин кылыр мастер, «Улус өөредилгезиниң тергини» деп херек демдээниң эдиленчизи башкы Маржымал Очурович Ондар хөөмейниң үделгезин сайзырадырынга бодунуң төлептиг үлүүн киирип чоруур.

— Делгем улуг Төрээн чурттувус найысылалы Москва хоорайга «Сыгырга» ансамбльбиле үш удаа барып, улуг концерттерге киришпим. Адыгейниң, Дагестанның, Карактарның болгаш өске-даа национал улусчу уран чүүлдүң төлээлери-биле аңаа ужуражып таныштым. Оларның таңныларының болгаш ырларының үделгезин национал хөгжүм херекселдери онзагай эстетиктиг чараш кылдыр шинчеп турар боор чорду. Сонгу чүк улузунун, кешти кадыраар, шагаар аргаларын сонуургаш, адыгейлерниң ыяштыг шилиш, өткир кылдыр шын кадырар аргаларын өөренип ап чоруур мен.

Демир хылдыг гитарага хөөмейни үдээрге, кижиниң үүнден конгус өске, шала тараптыг чүүлдер». Армян ССР-ниң улустуң артизи А. Акопян киржир. 19.40—Байырлалдың «Ах-көк отучтажы». 21.00 — Делегейниң эп-сеткил каттыштырылгазының хүнү — Май 1-чи байырлаан дугайында репортаж. 22.00—23.45 — «Ах-көк отучгаштың» уланчызы.

ИЙИГИ ПРОГРАММА

МОСКВАДАН

13.45 — Москва. Кызыл шел. Делегейниң эп-сеткил каттыштырылгазының хүнү Май 1-ге тураскааткан дамчыдылга. Төнгенде — пионерлериниң байырлыг чыскаалы. В. И. Ленин аттыг шөлден дамчыдылга.

МОСКВАДАН

11.45 — «Ой, Оожум Доң, адам сен!» Музыкалыг фильм. 12.45 — «Космос орукгарында». 13.15 — ССРЭ-ниң улустарының таңчылары болгаш ырлары. 13.45—Москва. Кызыл шел. Делегейниң улустарының эп-сеткил каттыштырылгазының хүнү — Май 1-ге тураскааткан дамчыдылга. Төнгенде — Делегейниң шилиндек фигуристерниң көргүүлдери. 17.00 — «Экранда кивокомедия». «Цирк». 18.30—18.45 — Чапсар. 18.45 — Г. Васильев ырлаар. 19.00 — «Кайгамчык эвес кайгамчык-

БАЙЫРЛАЛ ХҮННЕРИНДЕ КАЯА, ЧҮҮ БОЛУРУЛ?

Май 1-де

Культураның болгаш дыштанылганың Гастелло аттыг парыгынга чайгы сезон ажыдыышкыны 12 шакта эгелээр.

«Чурук бүрүзүнде-ле—хүн» деп асфальтыга чурук чуруурунуң бичии уруглар конкурузу «Геолог» Культура бажыңыгга 14 шакта ажыттынар.

«Хүреш» стадионга тыва хүрешке «Шын» солуннуң шаңналы дээш маргылдаа 14 шакта эгелээр.

«Енисей» Культура бажыңыгга шыдыраа-шашкы маргылдаазы 11 шакта эгелээр.

Республиканың хөгжүм-шии театрынга 17 болгаш 19 шак 30 минутада орус ырының «Воронежтиң кыстары» деп ансамбли концерт көргүзер.

Май 2-де

«Совет Тываның 5 чылы» стадионга чайгы спортчу сезонунуң ажыдыышкыныңга тураскааткан чиик атлетика эстафетазы 10 шакта эгелээр.

Культураның болгаш дыштанылганың парыгынга 10 шактан эгелээш, күш-культура коллективтериниң аразынга волейболга блиц-турнир, ча адары, а «Херел» спорт залга эки тура спорт инитилелериниң шилиндек командаларының аразынга стол теннизинге маргылдаа болур. Теннис маргылдаазы эртенинде ол-ла шакта уламчылаар.

Бичии уруглардың «Тайбың, Май» деп асфальтыга чурук чуруурунуң конкурузу «Енисей» Культура бажыңыгга 12 шакта ажыттынар.

Танцы шөлүнге бал танцызын эки күүседири дээш конкурс 20 шакта эгелээр.

Май 3-те

«Геолог» Культура бажыңыгга шашкиге хандыкшылдыгларның маргылдаазы 12 шакта эгелээр.

«Енисей» Культура бажыңыгга «Прокофьевтиң музыка төлдары» деп беседазы болур. Эгелээри 14 шакта.

Хөгжүм-шии театрынга Е. Шварцтың «Кызыл бөртүгеш» деп шизи 12 шакта, А. Вампиловтуң «Алды айның чазында» деп шизи 19 шакта эгелээр.

Дыштанып хүн штавы.

ТЕЛЕВИДЕНИЕ

МАЙ 1-ДЕ

БИРГИ ПРОГРАММА

МОСКВАДАН

8.00 — «Ye». Информастыг программа. 8.40 — «Москва». Кинотайылбыр. 9.05 — Совет чурукчуларның чуруктарын ёзугаар байырлал композициязы. 9.15 — Воронежтиң Күрүнеңиң орус улустуң хорунуң концерти.

КЫЗЫЛДАН

9.55 — Делегейниң эп-сеткил каттыштырылгазының хүнү — Май 1-ге тураскааткан Кызылдың ажыл-ишчилериниң байырлыг чыскаалы. В. И. Ленин аттыг шөлден дамчыдылга.

МОСКВАДАН

11.45 — «Ой, Оожум Доң, адам сен!» Музыкалыг фильм. 12.45 — «Космос орукгарында». 13.15 — ССРЭ-ниң улустарының таңчылары болгаш ырлары. 13.45—Москва. Кызыл шел. Делегейниң улустарының эп-сеткил каттыштырылгазының хүнү — Май 1-ге тураскааткан Кызылдың ажыл-ишчилериниң байырлыг чыскаалы. В. И. Ленин аттыг шөлден дамчыдылга. Төнгенде — пионерлериниң байырлал концерти. 16.00 — «Эвилеллешкен республикаларның найысылалдары». Документалдыг телефильм. 16.45 — Урутларның шоолугуут «Ералаш» журналының арнынарылаа. 17.25 — Р. Рождественский. «Нәй чүс он баазым». Шүүлгел. Автор номчуур. 18.20 — А. Лядов. —«Илбилиг хөл». Киночурумал. 18.30—«Москвачы». Телеклуб. 20.00 — «Чаштар, тамчыктыг удунар!» Концертке чаалага. 20.15 — «Амыралче путевка». 21.00 — Делегейниң эп-сеткил каттыштырылгазының хүнү — Май 1-ни байырлаан дугайында репортаж. 22.00—23.25—«Хүлээлге». Уранчечен телефильм.

Агаар

Бөгүн республикага бүргел аязыл каап турар агаар болур, булуттаар. Хаттың дүргени секундала 9—14 метр чедер. Агаарның температуразы түүнде 2 градус чылыгдан 3 градус соор. Бир чамдык черлерге соок 5—9 градус чедер. Хүндүс 11—16 градус чылыр.

Кызылга база-ла өскерлии каап турар агаар болур. Чагбас, хүндүс 9—11 градус чылыг болур.

Редактор В. С. ШАРАВИИ.

КИНО

МАЙ 1-ДЕ

«НАЙЫРАЛ»: «Олимпиада-биле байырлашканы» 12.00. «Кинскткен гусарларның эскадрону (2 сериялыг) 13.00. 15.00. 19.00 шактарда.

«ПИОНЕР»: «Таро— маягыстолу» 11.20. 13.10. «Таварылга болган ок» 15.00. 17.00. 19.00. (узатказ) шактарда.

«ВОСТОК»: «Кижи бурузунде бодунуң идегээшкини бар» 14.00. 16.00. 20.00 (узатказ) шактарда.

«КАА-ХЕМ»: «Медальдарже орук» 13.00. 17.40. 18.40. «Автобуска болуушкун» 15.50. 20.30 (узатказ) шактарда.

ХАМНААРАК

Новелла

Хову турлааңга концертчилер аалдап келгеш, Май байырлалынга бараалгадып, оюн көргүскен. Артистер ажык машина кырын хээлиг хевистербиле шыпкаш, сцена кылып алган, а арат-чон—механизаторлар оны долгандыр дистиңдир олурупканнар. Чамдык эрлер хая кырында кара-эзирлер ышкаш машина-техника кырындан бараалап, хандыкшылы хайнгыл, карак салбаан кайгап орган.

Аялга ажык шөлдү сергедип, салгын-сырын-биле чайгыландыр тарап турган. Чарлакчы ханнай аарак Самага атты адай каапталга, трактористер Аңгырны бир-ле кижи шеле каапкан ышкаш сагындырган. Борбак баш дүмбейлениң, бодал-сагыш доктаай-ла берген ышкаш болган. Каас хептиг, каттырааннаан, ай-хүн дег алдын даңгына сагындырар ыяты көрүп каап, карактар безин хагдынмастап, тыныш безин тыртылган. Аңгыр атпаш дээш ышкаш болган, чаңында олурган, салдыг эр, «оожургa, он сцена кырында кижи-дир» деп, хопталаан аянныг, холубиле оон эктинден олурутур яткен.

Этнир үшүп, эриг аялганын, эки сестүң күжү чүве ийикпе, ыржым ховуну ындыныг ыры таладыпкан. Хову кужу хамнаарактың коңгулуур дег үнү, кылаң арыг дамырактың кыңгыралыр шулуураары, арыг ышкы ынаккылдыг амырактың арын-шырайы — шуптузу чуруттунуп келген. Ийет, кайгамчыктыг ырыы база «Хамнаарак» дээр болган. Ыры доостурга, ыраажыны алыш часкаашкыннары чалгыг болуп хуулуп алгаш, каш-даа катап сиена кырынче үндүр чалгаан. Харыя-даа өөрүшкүлүг үнер безин чаңгыланып турган, а Аңгыр харлыгыксап, кандыгдаа сестер сеглеп шылаваан, ынчалзаажок ол бар шаа-биле часкап-ла, часкап-ла турган. Самага чазык хүлүмзүруг-биле катап кээп, «Хамнаарактың» сөөлгү олурутларын катаптаан.

Оон хоюг үнү он-даа катап ол ырыы ырлаза көрүкчүлер сеткил ханнас ийнк. Дараазында танцы тепкен кыстың ээлдек шимчээшкининери ол бүгүнү оожургурган. Аңгырга арыг аялга ам-даа дыңналып, шак ол танцы безин каап дээрде хамнаарактың хүртүлендир самнап тургапы дег сагындырган.

Концерт төнген. Хамык оолдар «Хамнаарактың» сөзүн бижидип алыры-биле Самагаңы долгаңы бергинер. Самага салдыг эрге ырның сөзүн сунгаш, чара бижип алырын сүмелээн. Салдыгбай чадагай машина кырында турупкан ырның сөзүн алгырып-алгырып номчаан, а артканнары бижээн турган.

— Экии, Аңгыр! Эр-хей! Сээң чуруунну хүндүлел самбырааында көрдүм. Май байырлалы-биле байыр чедирейн. Амыдырал-даа эки-ле ыйнаан? Школачы чылдарывысты уттаан боор сен ам? Ырның сөзүн сеңээ болум бээр мен, ма бо-дур—дээш, Самага кызылхүрең депгержигежиндеп бир арыңчыгаш үзе соп берген. Ырның сөзүн ында бижип каан болган.

— Четтирдим, Самага, четтирдим. Сеңээ дужары өөрүнчүг-дур — деп, Аңгыр сөглээри билек, бригадир артистерни столоваяже чалай берген.

— Хүндүлүг артистер! Амдаа ойнаар турлаглар хөй болгай, чемпеинп ап көргүнер. Самага Салчаковна, чалап тур бис — деп, партком секретары кыйгырган.

Самага эпчоксунгаңзыг — ындыг-дыр, Аңгыр, ужуражы бээр бис. Үргүлчү кээп турар бис. Кызылга келгеш, хөгжүмшүм театрынга чедип кээр сен, мен ында мен—дээш, биеэги-ле школачы чаңы-биле чүгүрүп ыңай болган. Арта-ла хая көргеш, холдарын чайгылаптарын безин өскерилбээн болган. Үүле оон шимчээшкинниерни бедик ээжек, магаботка ой, эр улустуу дег чүүр шала өскертпкен дег сагындырган...

Аңгырның ал-сагыжында — Самага-ла, Самага. Кажан ол Калбак-Ховуга үнүп кээрге безин кааң дээрде хамнаарак куш хамык-ла түүлдү сагындырган. «Ийет, ынчан олар тоскү класстың соонда маңаа тараажыларга дузалажып турганнар. Аңгыр ынчан-на трактор муиун билир турган. Аңгырның тракторунуң кабиназынга Самага ынчан кожа олурган. Оон трактурга чаңгыс катап олурганы-даа ол чадавас... Хову. Калбак-Хову. Хамнаарак кайгамчык үнүн хайырлап турбажык бе. Ийе, ылап-ла ындыг. Самага ынчан «Калбак-Ховунуң хамнаарагы ырла-ла»— деп сөглээр турган. А Аңгыр «мээң хамнаарам—мээң Самагам. Хову черниң хоюг үнүт ыраажызы сен сен» дээр турган... Оңгу класстың соонда чамдык түүлдер уттуидурган, үзамдыккан. Бирле катап Самагавың Ленинградта театр институдунда чагаазы келген. Ында ол музкомедия салбырында өөренип турарын бижээн ышкажыгай...».

Калбак-Хову. Хамнаарактарның ыры. Самаганың чараш ырыының аялгазы Аңгырга ам-даа дыңналып турган. Оон сөзүн ол Самаганың холунуң үжүүн ёзугаар номчула чораан. Ол сөстер бо:

Кылаң оңнуг бедиктен
Кыңгыралыр дыңналган.
Коңгулуур дег үнүнден
Хову-шөлдер одуган
Хамнаарак,
Хамнаарак.
Дүне-хүндүс уйгу чок.
Дүргеп маңы соксаал чок,
Чыраа-саяк чоруктуг,
Чыдын чытпас соруктуг —
Дамырак,
Дамырак.
Кур чер чарып чаңчыккан,
Куюм чүрек ыстаткан,
Эштеринге мактаткан,
Эриим безин ошкапкан —
Амырак,
Амырак.

Аңгыр бо ырны сымыраныш ырлап-ла чораан, а ажыл-херек бүдүп-ле чораан.

Трактор хорумналчак деп черге кээрге, чавыт хараганнар дөзүнден дөрт хамнаарак хары угда ужуп үнген. Бирээзи мырыңай мурнуку соңга дужунга аян ыры эвес, а алгыкышкы хевирлиг кылдыр этпишаан, салбараңнап туруп берген. Аңгыр трактору доктаадыпкаш көөрге хараганнар дөзүнде хамнаарактарның сигендеп кылган уялары бар болган. Оларның ийизинде шокар-шокар чуургалар чыткылаан. «Кандыг коңчуг эрте оолдаар куштар боор, күжүрлерни. Ийе, бо час эрте дүшкен болбазыкпе. Чүге эрте деп, ам май ай ышкажыл. Хамнаарактар база хөй болур-дур» киллыр Аңгыр бодаңган.

Аңгыр аңгыстың ортузунга ег орну дег төгерик черни аңдарбайн, арттырып каап. Ол—хамнаарактарның өө болганаан. Аңгыр базып чоруткаш, гектарлар айыткан самбыражыгаштың өргенин тура тыртказ, ону демги «өргээжигешке» кадааш, аңаа мынчаар бижип каан:

«Калбак-Ховунуң ыраажызы — хамнаарактың хөлзетпенерь».

Аңгыр ажылын уламчылап чоруткан. А хамнаарактар ырлажып-ла турганнар. Самага база ырлап-ла, ырлап ноту боор.

Вл. СЕРЕН-ООЛ.

Чаштар дээш кайгамчык улуг сагыш салыышкынны бистиң чуртувустуң булуң бүрүзүнден көрүп болур. Уруглар садтарының, яслилериниң саны чүгле көвүдеп турар эвес, харын олар улам таарымчалыг, чаагайжыттыган боор кел чыдар. Бо чурукта көргүскени ышкаш эштир хөөлбектерлиг садтар ам кайда-даа бар.

СЭТА-ның фотохрониказы.

БИР ГИМНИҢ ТӨӨГҮЗҮ

Майның Бири делгерезин!
Байырлал бо ажылчыннар бистии чүве.
Эргим эштер, демиселди алдаржыдып,
Эрге-шөлзэзже улус чонну кыйгыраал!
Хосталга ам бодүүн чонга, ажылчынга
Кончуг хөрем,—үе ону негеп келген....
...Хаяа-даңда хостаганың гимнизин
Кады туруп, ырлажыылы!..

Бо дээрге Май Бир байырлалынга тураскааткан өөрүшкүдүт болгаш дайынчы гимниик чамдык одуруглары-дыр. Оон одуруг, сес бүрүзү ол минутада ырлап турганнарның сеткил-чүрээниң ханызынган чалбыышталып үнген ышкаш сагындырар. Соок болгаш өлшык кара-бажыңның тар өрээлдеринден ол гимнии ырлашканнарның сүртенчиг үнү дынмиттелип турган.

Хайгаарал таңнылдары коридорну өрү-куду:

— Ыытташпанар! — деп алгыржып, девидеп маңнашкылаан.

Бүгү — үш каът кара-бажың чиртинейиндир сүрлүг ырлажып турда, ону чүү кижи соксадып шыдаар боор!

— Оон сөзүн чаңгыс дыңнаш-ла бүгү назынывыста сактып алган бис, аялгазын база — деп Алиса Ивановна Радченко сактып чугаалаар.

Оон бээр он ийи чыл артканы. Алиса Ивановнаны оон салым-хүүзу Москва чоогунга эккелген. Оон ашаа партиның хоочун кежигүзү, ленинчи «Ажылчын аңгыны хостаары дээш демиселдиң эвилелиниң» киржикчилериниң бирээзи И. И. Радченко ынчан аңаа турган турган. Май Бир кээрге, база-да демги гимниң ырлажып турган. Үениң аайы-биле аңаа бир чаа куплет немешкен. Ону 1905 чылда ырлажып турган хоочуннарның ажы-төлү аныяктарның революсчу организациязының кежигүннери чогаткан.

— Октябрь соонда хөй-ле эрги революсчу ырлар аразындан Май Бириңи бо гимнизии каш катап дыңнаан мен—деп, А. И. Радченко чугаалаар.

Ук ырыы 1904 чылдың Май Бирде Женевага Ленин баштаан большевик эмигранттылар ырлажып турган чүведир. Бо гимни оон тараан. Оон сөзүн-даа, аялгазын-даа чугаалаткан кижилер билдинмес хевээр артып калган. Ол гимниң кыска төөгүзү ындыг-дыр.

А. ЕВСЕЕВ.

«БОЙДУС ЧУРУМАЛДАРЫ». А. ЗАЙЦЕВТИҢ фотолары.

Редакциянның адрези: Кызыл, Щетинкин-Кравченко кудумчузу, бажың № 2. ТЕЛЕФОННАРЫ: Редакторлуң 2-24-63, редакторлуң орлакчыларының 2-35-24, 2-31-75 харысаалгалыг секретарының 2-23-35, секретариаттың 2-23-35, партийжи амыралал болгаш совет тургузуг киллистериниң 2-37-13, пропаганда киллизиниң 2-31-75, культура киллизиниң 2-23-54, көдээ ажыл-агый киллизиниң 2-21-47, үлетпүр киллизиниң 2-31-75, чагаа киллизиниң 2-41-27 информация киллизиниң 2-20-60, корректорларның 2-27-41, бухгалтериниң 2-12-45, солун келбейи бергинде 2-32-75 телефонче долгаар.

Тираж 17866. Чагыг № 946.

СОЛУН НЕДЕЛЯДА 6 КАТАП ҮНЕР

Тыва АССР-ниң Министрлер Чөвүлелиниң Иом үндүрер чер, полиграфия болгаш ном садыының херектериниң талазы биле чергележиниң таво рафказы (Кызыл Щетинкин болгаш Кравченко кудумчузу, бажың № 1) ТС—00174

Бүгү чурттарның пролетарийлери, каттыжыңар!

ШЫН

СЭКП Тыва обкомунуң, Тыва АССР-ниң Дээди Совединиң болгаш Министрлер Чөвүлелиниң органы

№ 104 (11602) | 1981 чылдың май 2, суббота | 1925 чылда үндезилеттинген | Өртээ 2 көп

ТЫВА АССР-НИҢ ДЭЭДИ СОВЕДИНИҢ ЧЫЫЛДЫРАР ДУГАЙЫНДА
ТЫВА АССР-НИҢ ДЭЭДИ СОВЕДИНИҢ ПРЕЗИДИУМУНУҢ ЧАРЛЫЛЫ

Тыва АССР-ниң Дээди Совединиң Президиумунуң **доктаадыры болза:**

Тыва Автономнуг Совет Социалистиг Республикалар Эвилелиниң үшкү сессиязының бешки чыылыгы 1981 чылдың июнь 4-те Кызыл хоорайга чыылдырар.

Тыва АССР-ниң Дээди Совединиң Президиумунуң Даргазы М. МЕНДУМЕ.
Тыва АССР-ниң Дээди Совединиң Президиумунуң Секретары Н. БОЙДУ.
Кызыл хоорай,
1981 чылдың апрель 30.

ТЫВА АССР-НИҢ МИНИСТРЛЕР ЧӨВҮЛЕЛИНИҢ ОДАЛГА ҮЛЕТПҮРҮНҮҢ ЭРГЕЛЕЛИН ТЫВА АССР-НИҢ ОДАЛГА ҮЛЕТПҮРҮНҮҢ МИНИСТЕРСТВОЗУ КЫЛДЫР ЭДЕ АДААР ДУГАЙЫНДА
ТЫВА АССР-НИҢ ДЭЭДИ СОВЕДИНИҢ ПРЕЗИДИУМУНУҢ ЧАРЛЫЛЫ

Тыва АССР-ниң Дээди Совединиң Президиумунуң **доктаадыры болза:**

Тыва АССР-ниң Министрлер Чөвүлелиниң одалга үлетпүрүнүң эргелелин Тыва АССР-ниң Одалга үлетпүрүнүң министерствозу кылдыр эде адаар.

Тыва АССР-ниң Дээди Совединиң Президиумунуң Даргазы М. МЕНДУМЕ.
Тыва АССР-ниң Дээди Совединиң Президиумунуң Секретары Н. БОЙДУ.
Кызыл хоорай,
1981 чылдың апрель 30.

ТИИЛЕЛГЕНИҢ ОРУУ-БИЛЕ, АЖЫЛ-ИШТИҢ ОРУУ-БИЛЕ

Москвага Кызыл шөлге Май Бирниң чыскаалы

Чаагай тура-соруктуң кижилериниң, Чер кырында тайбыныы эргим үнелеп турар бүгү кижилерниң идегели болгаш челенгижи — бистин Төрээн чуртувустуң бо часы эртени ырлар-биле одуурган. Кызыл чайт кылдыр шиметтинген хоорайлар болгаш суурлар шуутла аныяксый берген.

Майның Бири—ажылчы чоннарның эп-сеткил каттыштырылгазының байырлалы, планетага бүгү кижилериң демиселиниң болгаш аас-кежиниң байырлалы, тайбыныы болгаш күш-ажылдың байырлалы. Ырак Камчаткадан Балтика чедир — Советтер чуртунуң бир ужундан еске ужунга чедир, бүгү-ле диптерге марксизм-ленинчи идеяларның чырыы-биле чайыннаан ол улуг болгаш чыруктулуг байырлал онзагай байырлалдыг болган.

Час бүрүзү бодунуң онзагай демдектерлиг. Бо чылгы Майның Бирн кайгамчыктуг болуушкунуңуң — СЭКП-ниң XXVI съездизиниң чылында демделеттингеп. Чуртту коммунистерниң шуулганы ССРЭ-ниң экономиктиг болгаш соңнал хөгжүлдезиниң совеъ кижилерге чоок болгаш билдингир, буянныг утказы, ажок улуг ленчээлерлиг программазын тодаратказ.

Бистиң эгелеп алганывыс чүткүлдүг болгаш бүзүрелдиг. Ол бирги беш чылдың даалгаларын хайыышкыныг күүседип киргенкен, партийжи съездиниң шинтпирлери-биле солуг киргеп совет кижилер СЭКП-ниң иштики болгаш даштыкы ленинчи политиказын чангыс эп-сеткилдиг чүүлдүгүүмүшаан, Төрээн чуртувус күүш-шыдалын шалыпчы ажылжи-биле улгаттырып турар. Планнарны болгаш хүдээлгелерин чедипшкинниг күүседир дээш социалистиг чарыш бүгү чуртта калбарган. Москва будурүлелериниң беш чылдың баштайгы чылында хүүда онаалдаларын ноябрь 7-ге чедир күүседиптерин шинтпирлээн «мурнакчыларының — СЭКП-ниң XXVI сезьздизиниң делегаттарының инициативазы калбак деткимчеп алган. Советтер чуртунуң чечектелишкинниң шүүрүнде, чаа-чаа күш-ажылчы тнилелгелерниң дүтайын партияга, Төрээн чуртка совет кижилер тайбыныың болгаш күш-ажылдың чыыткылыг байыралында рапорттаан.

Найысылалдың Кызыл шөлүнүң хевин кеттинипкеп. Бажың, кудумчу бүрүзүнде өңгүр кызыл туктар киискээн, лозунг, плакаттар база янзы-бүрү транспарантылар чайнаан. Байырлал чыскаалы эгелээр ырак мурнунда-ла тус-тус колонналар чыглып келген, оларның кырында хөгжүм музыка, чоргаар ырлар, каткы хөглээшкин күттулуп турган.

В. И. Ленин аттыг төп шөл онзагай байлалдыг, апарган Өңгүр Кызыл туктар салгынга улам бедик киискээн. СЭКП обкомунуң болгаш Тыва АССР-ниң Дээди Совединиң Президиумунуң база Министрлер Чөвүлелиниң бажыңының мурнуу талазында Владимир Ильич Ленинниң ажок улуг портрет-чуруу, СЭКП ТК-ның Политбюро кежигүнериниң портреттери улуг Кызыл төстерде: «СЭКП-ге алдар!»—деп, лозуңну орус, тыва дылдарда бижээш аскан. Шөлдүң кырында партия, тайбың болгаш найырал, Төрээн чурт дугайында ырлар куттулбушаан. Радионуң репродукторларындан СЭКП ТК-ның Май 1-ге Кыйгырыглары чаңгыланып турган:

—Тайбың, демократия болгаш социализм дээш, империализмге удур демиселге ажылчы чоннарның делегейге эпсеткил каттыштырылгазының хүнү — Май 1 делгерезин!

— Бүгү чурттарның пролетарийлери каттыжыңар!

— Мөңгеде дириг революсчу ооредиг — марксизм-ленинизм делгерезин!

— Совет Эвилелиниң Коммунистиг партиязы делгерезин!

Чыскаалдың **эгелээни** — эртенгиниң 10 шак чоокшулап олурган. Республиканың партия болгаш совет органнарның удуртукчулары индирже үнүп келген. Үрер хөгжүмүнүң фанфарлары чыскаалдың эгелээнии медээлепкен. Маркстың, Энгельстиң, Ленинниң база СЭКП ТК-ның Политбюро кежигүнериниң портреттерин тутқан бөлүк кижилер чыылганнарның эгезинге келген. Май Бирниң чыскаалын тук Кызыл туктары-биле беш удаа шаңнаткан. Ук завод пландан ажыр 160 миллион рубльдиг продукциязын бүдүрген, 7800 чүк автомобилин бүдүрүп үндүрген.

Баштайгы ликмирээшкин найысылалга ам-даа болбаан. Ынчалза-даа Кызыл шөлдүң кырынга челээш костүп келген. Ол дээрге сураглыг «Трехгорканың» бүдүргеп пестериниң оңнери-дир. Бо чылдың Май 1 байырлалын оон аргыкчылары онзагайы-биле уткааннар. Олар СЭКП-ниң XXVI съездизинге алдар болдурган социалистиг чарышка тиилекчи болганнар.

Фабриканың коллективинин колонназында сураглыг кижилер хөй. Оларның эп-не хүндүлүглери — Папуғинниер. Рубочкиниер болгаш Тихоновтар болуур. Тихоновтарның салгакчыларының аңаа ажылдаан стажын санаарга, чүс чыл ажып турар.

Чүгле «Трехгоркада» эвес, ол девискээрде Елена Сальникованы билбес кижи чок. Ол комсомолчу-шылыпчы эвлечетге үш удаа тиилекчи болуп үнген. Красная Пресняның комсомолчуларының өмүнээзинден ол СЭКП-ниң XXVI съездизинге күш-ажылчы рапортту берген.

— Бистиң чуртувуста херээжен кижи дээш сагыш-салыышкинга бистиң харыывыс белик будурукчулуг күш-ажыл — деп, байырлыг чыскаалдың киржикчизи, мастер дузалакчызы Вера Дмитриевна Ратникова чугаалады.—Ийи уруглуг мен. Партияның болгаш чазактың ие болгаш чаш кижи дээш сагыш-салыышкының үнелевес аргам чок. Уруглар ыг-бүлелерге күрүнеңиң дузазын көргүзер дугайында чаа доктаал база үнген-дир. Бистиң «Трехгоркада» уруглар алдан чергелериниң дутаймында айтырыг шинтпирлеттинген. Сес ead болгаш ялилер бар, оон белик мергежилдиг коллективтери боттарының ажы-төлүү дээш, иелер дээш кызымак ажылдап турарлар.

Владимир Ильич аттыг үш орденниг электромеханика заводунуң коллективи Мавзолейниң баары-биле эрткен. Электрожиткен транспарантылга «СЭКП-ниң XXVI съездизинин шинтпирлерни амыдыралга боттанылыпар бис» деп сөстерни силбээн.

«Эвис» деп маркалыг электрошимчедикчилериниң ат-алдары бөгүн бүгү бөмбүрзекте иептерээн. Шынар демдектиг кылдыр ол продукцияны бүдүрүп турар заводтуң коллективи чыскаалганнарның олуруунче боттарының төлээлерин чоргусканнар.

Чыскаалганнарның чаа-чаа колонналары Кызыл шөлге кээп-ле турган. С. Орджоникидзе аттыг станок тудуушкуң заводунуң коллективи бо. Ол коллективте беш цехтин слесарьлары 1982 чылдың сентябрьның үлүүнде ажылдап турарлар. Станок тудугжуларының оң талазында СЭКП-ниң XXVI съездизиниң делегады, ССРЭ-ниң, Күрүне шаңалының лауреады токарь Евгений Пантелеймонович Копьев чоруп орган. Оон «Чыл планын ноябрь 7-ге чедир» дээш эгелээшкинин заводтуң 450 ажылчыны деткээн.

Оңгу беш чылдың дургузунда станок тудукчулары дөрт муң ажыг станоктарны, 200 автоматтыг шугумнарны тудкан. Он-он муң кижиниң холбиле кылыр ажылын техника-биле солуур чаартыкчы саналдарны киирген. Төрээн чурт оларның маадырлыг күш-ажылын бедии-биле үнелээн. Эрткен беш чылдың түңнелиби-биле коллектив СЭКП ТК-ның, ССРЭ-ниң Министрлер Чөвүлелиниң, ВЦСПС-тиң база ВЛКСМ ТК-ның шилчиир Кызыл Знамя-зын Бүгү-эвилелдиң Хүндүлел самбыразынче киргеп.

Станок тудугжуларының мурнунга партияның XXVI съездизи чаа улуг соруңдаларны салган. Он бирги беш чылда амгы үениң иеделелеринге дүгжүп турар станоктарны болгаш оларның шугумнарын будуреринң шаңкын дүрбеделир болгаш оларның будурукчулуун, идегелдиң белиглер апаар. Амгы үеде станоктарның үштүн ийи кезинде күрүнеңиң Шынар демдээн салып турар болза, беш чылдың төнчүзүнде заводтан үнген станок бүрүзү тергиин шынарлыг болуп ужурлуг.

Орджоникидзе аттыг заводтуң ажыл-ишчилери бирги кварталдың планын хуусаалан эрте күүсеткеп, ленинчи коммунистиг субботникте шалыпчы ажылчаш, 220 муң рубльлиг продукциязын берген. Ам бо-

(Уланчызы 3-ку арыда).

ТЫВАГА МАЙ 1-НИ БАЙЫРЛААНЫ

КЫЗЫЛ ХООРАЙ

Тайбыңның болгаш күш-ажылдың байырлалы — Май 1 чер бомбүрзээнде кайгамчык хүнериниң бирээзи. Частың бо чылгы байырлалы бистиң чуртувуска болгаш делегейниң депшилеглиг кижи төрелгетенинге онзагай байдалдыг. Чоокта чаа эрткен СЭКП-ниң XXVI съездизинге бистиң чуртувуска чогаадыкчы, тургузукчу эгээртинмес улуг ажыл-үүлениң программазын хүлээп алдыңаан, делегейге быжыг тайбың база улустарның айыыл чок чоруу дээш Совет Эвилелиниң чаа инициативазын бүгү делегейге база катап чарлаан болгаш чер кырында кижилериң ахы-дуңмалышкы ёзу-биле чурттаарының принциптерин ол бүгү тодаргайы-биле бадыткаан.

Бүгү совет улус-биле бир дөмей, ийи дакпыр орденниг Совет Тывазының ажылчы чоннары Коммунистиг партияның болгаш Совет күрүнеңиң иштики база даштыкы политиказын бүрүн долузу-биле чүүлдүгүүмүшаан. Май 1-ниң байырлалын чаа-чаа чедишкиннер-биле, ажок улуг көдүрлүүшкүнүг уткаан. Дүүн болган байырлалдың хүүнде хоорайларның болгаш көдээниң ажыл-ишчилери СЭКП-ниң XXVI съездизиниң шинтпирлерин, шинтизи-биле он бирги беш чылдың оон баштайгы чылының планныг даалгаларын чедишкинниг күүседиринге долу шинтпирлиин илергейлээн.

Найысылал Кызыл Май 1-де кажан кезээдегизи дег байырлыг ёзу-биле шиметтинген, хадаштыкы аалчылар — янзы-бүрү чурттарның профэвилел организацияларының төлээлекчилери, улустар аразында тайбың болгаш найырал дээш көскү демиселчилер.

Пролетаржы натциональнозтиниң чанчылдарынга шынчы совет улус Майның Бирниң тайбын дээрниң алдаанга утказан. Байырлалдың хөй янзы часкы үнүнеп Кызыл шөлге дүмиреп турган.

Коммунистиг партияның, Совет күрүнеңиң удуртукчуларынга москвазылар болгаш найысылалдың далчыларын дүмиттинг, ур үзүлбес адыш часкадыкчынары-биле, «Ура!» деп кыйгырлар-биле чүректин хаяа-зайдан ызып байыр чедирип турганнар. Мавзолейниң төп индиринче эштер Л. И. Брежнев, Ю. В. Андропов, М. С. Горбачев, В. В. Гришин, А. А. Громыко, А. П. Кириленко, А. Я. Пельше, М. А. Суслов, Н. А. Тихонов, Д. Ф. Устинов, К. У. Черненко, П. Н. Демичев, В. В. Кузнецов, Б. Н. Пономарев, М. С. Соломенцев И. В. Капитонов, В. И. Долгих, М. В. Зимянин, К. В. Русаков олар үнүп келген.

Индирде — көскү совет шериг начальныктери.

Эртенгиниң 10 шак Кремльдин шактары өңдүр чаагай даалгазын чангыландыр хаткан. Ол дээрге — кижи төрелгетенинң чыыткылыг келир үезинче — коммунизмче чаа-чаа базыныарының медээзи-дир.

Улуг шөлде чыылган болгаш чыскаалган хөй муң ажылчы чоннарның, аныяк-өскенниң өңүшкүзүн, омак-хөглүүн чүү дээр! Олар байырлалдың кызыл туктарын, лозуңнарын холдарында тутканнар. Ол кызыл туктар — өртемчейге тайбың, кижилерге чаагай аас-кежии дээш боттарының амы-тынын берген муң-муң демиселчилериң ханы-дыр.

В. И. Ленинниң Мавзолейинин базарында — «Май 1» деп өңдүр чаагай лозун. Улуг шөлде — Владимир Ильич Ленинниң улуг чуруу. Оон чыында лозунда: «Ленинизм— бистиң тугувус!» деп бижээн лозун. Коммунистиг партияның болгаш Совет чазактың үилелекчизи 1918 чылдың май 1-ни аңаа бүгү чон-биле байырлап турган. А бо хүнерле-даа Ильич бистиң-биле калды.

ЧУРУКТАРДА: Кызылдың ажылчы чоннары чыскаал үезинде.

Тувинская республиканская БИБЛИОТЕКА им. А. С. Пушкина

ТЫВАГА МАЙ 1-НИ БАЙЫРЛААНЫ

КЫЗЫЛ ХООРАЙ

(Төвүзүү. Эгезэ 1-ги арыда).

ужук-биижин бедик чок чораан Тываның черинде дээди, ортумак өөредилге черлери чыл бүрүде чүс-чүс башкыларны, инженерлерни болгаш бедик мергежилдиг ажылчыннарны, улус ажыл-агыйының өске-дээ янзы-бүрү специалистерин белеткеп турар. Чаңгыс чижек Кызылдың № 4 профессионал-техниктиг училищезин тургустунгандан бээр он ажыг-дээ чыл болган, а ол уеле бо өөредилге чери 3 мүң ажыг янзы-бүрү мергежилдиг ажылчыннарны белеткээн. Дээди, ортумак өөредилге черлерин-виң башкыларының аразында он-он эртем кандидаттары, докторлары бар апарган.

Найысылал Кызылдың ажылчы чоннары Бүгү-россияның социалистиг чарыжынга кан удаа тиленген болуп, РСФСР-иниң Министрлер Чөвүлелиннин болгаш ВЦСПС-туң шилчиир Кызыл тугун өөренип келгеннер. Малынок аттыг ясли-садтың ажылдакчыларының, мал мурнуның социалистиг чарыжының тиилекчилери — районнуң холушкак садының, септелге-тудуг участогунуң, чүртталга-коммунал ажыл-агый будүрүлге эргелелиниң коллективтериниң болгаш өске-дээ организацияларының колонналары каас-шинык шимелделиг, хогүүг, ойлак, өөрүшкү-маңнайлыг — марштар эрткилээн.

Чыскаал соонда спорт талазы-биле тыва хүрешке, волейболга, ча адарынга, шыдыраага маргылдаалар болгулаан.

Май биринң байырлалы районнуң совхозтар төптеринге база-ла шак мындыг байдалдыг эрткилээн.

ТАҢДЫ

Бай-Хаак суурга ажылчы чоннуң митингизи дүүн болган. СЭКП райкомунуң бирги секретары В. В. Дунаевский митингини ажыткаш, райкүүском даргазы Т. С. Тюлюшке сөс бээрге, ол чыылганнарга байыр чедирип, чүве чугаалаан.

Частың, тайбыңның, күш-ажылдың байырлалын тараалап Таңдының ажыл-ишчилери төлептиг уткаан. Бирги кварталда оон ишчилери 1045 тонна сүттү, 209 тонна эттии бүдүргенер, ол дээрге планнаттынганындан хөй боон турар. Ук чедишкиннер күрүмеге сүт саларын 125,2 хуу, эттиин — 131,3 хуу күүседир аргыны бергеи. Мынангаш төп районнардан Таңды бирги кварталда Кызыл тук-биле шаңнаткан. Районнуң малчыннары, тараазылары он бирги беш чылдың бо баштайгы чылының планнаттынган күжүн-ажылын, тайбыңны алдаржыдып, өөрээп турган.

Бирги кварталда ниити продукция будүрер планы 105,9 хуу, оңу сайгарарын 120 хуу күүсеткеш, чарышка тиилекчи болгаш СЭКП обкомунуң, Тыва АССР-ниң Министрлер Чөвүлелиниң, профобле-вүлелдиң болгаш ВЛКСМ обкомунуң шаңнаазы — Кызыл тукту Май Бириин будүүзүнде айбаа тывысканы — кызылчыларга ийи-дакпыр улуг байырлал болган. Мынангаш үлетпүр будүрүлелер, тудуг, транспорт, садыг болгаш өске-дээ организацияларның чыскаалының колонналарын социалистиг чарыштың тиилекчилери болгаш коммунистиг күш-ажылдың коллективтери баштап келген. Улуг-Хем мяш үлетпүр ажыл-агыйының, эът комбинадының, Кызыл үлетпүр баразаннар салыының, № 2 АТБ-ниң, № 48 тудуг эргелелиниң, республика типографиязының болгаш ажыл-херектерин-биле алдаржып турар өске-дээ коллективтер аңаа кирген. Машиналарда дерээн транспарантылар, чыскаалганнарның холдарында тутканы өңгүр кызыл лозуң, плакаттар киижиниң күш-ажылын, тайбыңны алдаржыдып, өөрээп турган.

Бирги кварталда ниити продукция будүрер планы 105,9 хуу, оңу сайгарарын 120 хуу күүсеткеш, чарышка тиилекчи болгаш СЭКП обкомунуң, Тыва АССР-ниң Министрлер Чөвүлелиниң, профобле-вүлелдиң болгаш ВЛКСМ обкомунуң шаңнаазы — Кызыл тукту Май Бириин будүүзүнде айбаа тывысканы — кызылчыларга ийи-дакпыр улуг байырлал болган.

ТИИЛЕЛГЕНИҢ ОРУУ-БИЛЕ, АЖЫЛ-ИШТИҢ ОРУУ-БИЛЕ

(Төнчүзү. Эгези 1-ги арыда). гүнде олар КамАЗ-ка херек алды автомат линиялардан тургустунган комплексти хуусаадан эрте бүдүргенин рапорттэп турар.

Бо өөрүшкүлүг часкы хүнде Москваның бажың бүрүзүнүң столунуң кырында амланыыр хорттар, пирожноелер, печеньелер албан салдынган турар. Оларны Ленин орденниг «Большевик» фабрикага кылып бүдүргеп. Ооң продукциязын чоп хөйүү хереглеп турар. Чонуң негелделерин долу хандырар дээш чүүү кылып турарын оларның байырлал чыскаалынче үнген рапорттарында сананар чугаалап турар: фабрика чыл бүрүде 170 ангы аттыг 70 муң тонна продукцияны бүдүрүп турар.

Фабрика бодунуң 125 чыл ооң февральда демделгээн. Бичии мастерскаядан ол амгы улуг бүдүрүлге кылдыр хуулган. Ам коллектив база бир юбилейни демделгээр: совет-чехословак найырал нинтилелиниң коллективтиг кежигүүнге киргенинден бээр 20 чыл ооң.

СЭКП-ниң XXVI съездизиниң делегады, Ленин орденниң эдилекчизи Клавдия Андреевна Пузакова ажы-дүүнүң Прагага чедип, арга-дуржулгазын өөнүктерниге дамчыдып, оларның ажылы-биле танышкаш келгей.

ЧКП-ниң XVI съездизинге чүве чугаалап тура, Л. И. Брежнев бышкан социализмниң улам ыяйгы хөгжүлдезинге ажы-дүүнүң чүртталарның чаңгыс эвин бижыглары, бүгү талалыг кады ажылдажылгазын ханыладыры эң чугула чүүл-дүр деп демделгээн. ССРЭ биле ЧССР-ниң аразында найырал чылдан чылче бижыгып турар - деп, мурнакчы ажылчы чугаалаан. — Ол дугайын бистиң фабриканың болгаш Праганың «Метеор» эм хонлитер заводунуң хамыалаалары база хереченилеп турар.

Ленин орденниг бүдүрүлгенниң коллективи Кызыл шөлдеп өөрүшкү-маңнайлыг эртти. Кижилериниң арыпларында каткыжыг, өөрүшкү чайынналып турар. Фабриканың ыры болгаш таныштың «Весняночка» ансамблиниң кыстары өөрүшкүнү улам өөскүдүп чоруур. Ансамбльдиң коллективи чүгле фабриказында эвес, а харын москвачыларга шагда-ла сурагжаан. Кыстарның өткүт ыры — таазал! А олар аяктадай бээрге— өрт-хазаа-дыр! Олар «чаныыскага чаңгыс-даа кижи хожудавазын» деп кыйгырыглыг ажылдап турар. Бүдүрүлгечи бедик көргүүлгерни чедип алырынга оларга даглыжыкчылар дузалаар. А мындыг фабрикала чүс эжыг. Социалистиг Күш-ажылдың Маадыры мастер Галина Андреевна Ожина, СЭКП-ниң XXVI съездизиниң делегады, бригадир Мария Егоровна Разина, Күш-ажылдың Кызыл Тук орденниг эдилекчизи, Алчүртүүн Улуг дайынның киржиккизи Валентин Дмитриевич Саблин болгаш өскелер-даа кыстарның ырынга үнүп кадып улаштылар.

— Бо чылгы Май Бир бистерге шуут онзагай— деп, Совет Эвилелиниң ийи дакпыр Маадыры, ССРЭ-ниң ужудукчу космонавтызы В. Джанибеков чугаалады. — Совет Эвилелиниң хамаатызы Юрий Гагарин бодунуң ужудуушкунунуңбиле кижи терелгетениң космос эрвазын ажытканы дүнеп бээр 20 чыл болган. Бо байырлал үүнүле бистер, совет космонавтылар: космос тайбыга, үгүле тайбыга баравал болур ужурлуг! - деп мелеглеп турар бис.

«Тайбың», «Күш-ажыл», «Май» — бо үстер байырлал чыскаалыңдың киржиккилериниң кедезинде киинкши чоруур.

— Совет кижилерге дег, Португалияның профэвилел шинчээшкининиң программазының база бир кол угланышкыны тайбыңны быжыглазары дээш демисел болур— деп,-португал ажылчы чонниринң национал конфедерациязының сёкретарйадының кежигүүнү Карлуш Корвалью чугаалады.

Бүгү делегейге тайбың дээш демиселге ССРЭ-ниң шылгарангай ролүн Португалиядан келгей залчы дес Камбучия Республиказының профэвилелдериниң ТК-зының докгаамал-кежигүүнү Донг Совэн демделеди.

— Социал-экономиктиг чаартылгаларның оруунда киргей чүртталарның улустары оларның дузазы херек апарган тавармалга ССРЭ кажан-даа ойталап көрбээн деп чүвеки эки билир — деп, ол чугаалады. — Камбучияда хөй-хөй будүрүлгелер катап ажыллап эгелээнин — ССРЭ-ниң ачы-дузазы, ол дээш аки-дүүнүң совет улуска өөрүп четтиргенизи илередип турар бис.

Бөгүн, Май Бириң байырлыг чыскаалынга, киржип тура: совет кижилерде, ленинчи Коммунистиг партияда бүгү делегейге тайбыңдан артык кадыг-даа өске сорулга чок деп чүвени бодумнуң каразмбиле бүзүреп көрүп тур мен.

Кызыл шөлче ССРЭ-ниң Эртемнер академиязының колонназы кирип келди. Ол колонна найысылалдың академиктиг деп адаар району— Октябрь районумуң будүрүлгелериниң болгаш организацияларының составы-биле кады чыскаалыр эртип турары база онзалаачак. Районнуң эртем-шинчилелинституттары-биле будүрүлге черлериниң аразында эртем-техниктиг кады ажылдажылга деткимчелиг болур.

Колониалларның бирээзиниң транспарантызында: «Бо район комплекстиг 22 программаларны амыдыралга боттандырарынга киржип турар!» деп бижип каан. ССРЭ-ниң эртемнер академиязының чугула институттарының бирээзи — химия физиказының институдунуң эртемденнери ол плякатты көдүрүп алган чорааннар.

— Эртем-техниктиг ажылдарны ажыглаарының талазыбиле ол 22 комплекстиг программаларның чартык кезиин бистиң институт боттандырып чорудуп турар — деп, лабораторня эргелекчизи, физика-математика эртемнериниң доктору А. А. Борисов чугаалады. Бистиң эртемденнеривистиң сөөлгү ажыдыышкыныларыңга Н. С. Ениколопуң ажыттаны чиик бот-үнелиг органиктиг эвес артынчыларлаа полимерлиг материалтар — норпласты кылып алырының аргазын хамаарыштырып болур. Оларны тудугга, шыбыларга, чылдылгага болгаш конструктор материалдарынга ажыглап болур. Норпластарны ажыглаарының ачызы-биле дыка хөй миллиард рубльдү камнап ап болур! ССРЭ-ниң Эртемнер академиязы болгаш Химия үлетпүрүүнүң министерствозу ол чаа материалларны кылып үндүрериң организастаары-биле «Норпласт» дээр будүрүлге черинин эртем катпыжышкынын тургускан.

СЭКП-ниң лендичи даштыкы политиказының кол угланышкыны бүгү-ниитиниң тайбыны болгаш улустарның аймак чок чоруу боон турар. Ынчангаш бистер, совет эртемденнер, анча-аңгы чүрттарның эң өскө эртемденнеринден тургустунган делегейниң ат-алдарлыг комитединиң тургузар дугайында эш Л. И. Брежневтиң саналын-ниин-биле деткип турар улус бис. Ол комитет даймнның халапгыг аймакның баш удур болдурбазының эргежөп чугулазын херек кырында балыткап кеогүзер ужурлуг. Ол ракета-ядролуг дайынның хоозрадышкынының ужыттарының дугайын улустарга таймылбырлаар ужурлуг.

Чүртүүн көдээ ажыл-агыйынга кадрларны белеткээр кол чер — Москваның К. А. Тимирязев аттыг көдээ ажылагый академиязының студентилелининиң болгаш башкыларының түдүп алган чоруур паноузундан алдын-сарыг кызылтасты көрүп тур бис. Онгу беш чылдың иштинде ол институт дыка хөй эртем болгаш өөредилге лабораторияларын алган. Академия ам дыка улуг күштүг өөредилге-эртем төвү апарган.

— Академиянның эртемденнери партияның XXVI съездизинин айытканы чүртүүн азыңчем программазың боттандырып чорударынга чугула ролду ойнаар ужурлуг— деп, ол дээди эртем черинин ректору, ССРЭ-ниң ЭА-зының корреспондент кежигүнү П. П. Вавилов чугаалаан.— Эрткен беш чылдың дургузунда академия тараа, ногаа, кат-чимис культураларының чаа-чаа сорттарынга болгаш хайнактарынга, депшилгелиг технологияларга орукту ажыдып, амыдыралга боттандырар арганы бергеп.

Эртемденнерниң дыка хөй ажыдыышкыныларын колхозтарда, совхозтарда, ажыл-агый аразының будүрүлгелеринде болгаш каттыжышкыныларында калбак-биле ажыглап турар. Бүгү-эвилелдиң Ленин аттыг Көдээ ажыл-агый академиязының корреспондент кежигүү Г. И. Таракановтуң айнакташтырып тургаш, тургусканы чылыг черлерге өөскүрер огурези чүртүүн теплицаларының шөлдеринин 80 ажыг хуузун эзелеп турар. Ол-ла академиниң академиги С. И. Сметнёвтуң удуртканы бөлүк эртемденнери дагаанын «Московская» дээр чаа породазын тургусканнар. ССРЭ-де болгаш дыка хөй даштыкы чүрттарла-даа бистиң эртемденнеривистиң кылганы дужүттү баш удур программаларының аргазын калбак-биле ажыглап турар. Ниитизи-биле алыр болза, ол академиниң ажыдыышкыныларын амыдыралга боттандырарындан эрткен беш чылдың дургузунда 200 миллион ажыг рубль камналганы алган боон турар.

Партияның кижизиткеин совет ажыл-ниитиң чаа делегейниң төлептиг тургузукчу болуп ажылдап, чүрттап турар.

Кызыл шөлден репортажты СЭТА-ның корреспондентилери **А. БЕЛИКОВ, Ю. БУРЯК, С. КОРЕПАНОВ, К. ШЕРЛОВ, В. ЯНЧЕНКОВ** олар кылган.

БӨМБҮРЗЕКТИҢ СУДАЛЫ

СЭТА болгаш ПМА: КЫСКА ДЫҢНАДЫГЛАР, ТАЙЫЛБЫРЛАР

МАЙ 1-НИҢ ТУГУНУҢ АДАА-БИЛЕ

Тайбың, демократия болгаш социализм дээш, империализмге удур демиселге ажылчы чоннарның делегейге эң-сеткил каттыштырылгазының хүнү— Май 1-ни бүгү диптерде байырлалдыг болгаш дайынчы өзүүбиле демделеп турар. Чаңгыс эптиин болгаш сырый каттыжымышкыныыын коргуспушаан. Май чыскаалдарынга киржикчилери эң-не ажыы-бүрү чүрттарга кызыл түктарның адаа-биле чаңгыс одурутта эрткеннер. Дарлакчыларга удур ангы тулчуушкуннарынга ажылчыннарның херээ дээш амыдынындан чарылган демиселчилериниң кызыл ханының өнүп ол түктар көргүскени ол.

Май 1-де бир-ле дугаарында 1886 чылда америк Чикаго хоорайның ажылчыннары кудумчуларга үнүп келген. Дерзин мөлчүүшкүнге олар удурланып, 8 шактыг ажыы хүнүн күштүг болдуруп чоругларын негээннер. Чыскаалчыларже полиция от ажыткан, а оларның организакчыларын өлдүрүп шаажылдар болгаш ур хуусаалаарда кара-бажыннаар деп шиитпеген. 1889 чылда 2-ги Интернационалдың Париж конгрезинге Май 1-ни ажылчы чоннарның делегейге эң-сеткил каттыштырылгазының хүнү кылдыр чыл бүрү демделеринии шиитпирлээн.

Хостуг күш-ажыл болган бажыг тайбың кезээге бүгү улустарның идеалдарга болуп келген. Ынчангаш совет кижилер 1981 чылдың Май бүрүнде Тайбың, демократия, социализм дээш, империализмге удур дээш, коммунизм дээш, Ленинниң чаа-чаа бедиктерже кыйгырып турар чоргаараларны Москваның Кызыл талазында ажыглаар.

Ооң ужурунда Вьетнамга социализм тургузуушкуну ооң-даа берге херек болу берген. Оңу америк империализмге удур кадыг-дошкун чепсектиг демиселдиң үезинде чүрттүн Сонгу чүгүше эгелээн. А ол үштә Каттышкан Штаттар Вьетнамның Мурнуу чүгүне неоколониалистиг социал-экономиктиг дерзин структураны тургускан. Чүрттүн боттарының социал угланышкының талазы-биле ажок ылгалдыг Сонгу болгаш Мурнуу чүктери америк агрессорларны болгаш оларның өмөзүрекчилерин шуут чылча шапканының түнелинде, чүгле алды чыл мурнунда чаңгыс ай күрүне кылдыр катап каттышкан.

Вьетнамның тайбың тургузуушкунуна шаптыктап турар ооң ыңдыг дайыннары бөгүн-дээ база аваазы эвес. Ол дээрге пекинчи гегемонистер, империалистиг бөлүктер болган реакциялыг эске-даа күштер-дир. Ынчалзажок республиканың шынчы өңдүктери база хөй болдур ийин, олар дээрге, бирги ээлчеге Совет Эвилели болгаш социалистиг эске-даа чүрттар-дыр. Вьетнам Социалистиг Республикага калбак леткимчеви болгаш бүгү талалыг дузаламчыны аңдап олар көргүзүп келген болгаш көргүзер-даа.

Бүгү чүрттүн хемчээлдеринге бир-ле дугаарында чорутқан сонгулдаларның сеткил аарыңчыг түнелдери-биле кады ол бүгү чүүлдер чаа амылыр тургузуушкунунга ажыттына Вьетнамның улам ыяйгы чедиишкиннериниң үндезини болуп турар.

Г. ШИШКИН,
(СЭТА).

ЧАА АМЫДЫРАЛ' ДЭЭШ БАДЫЛААН

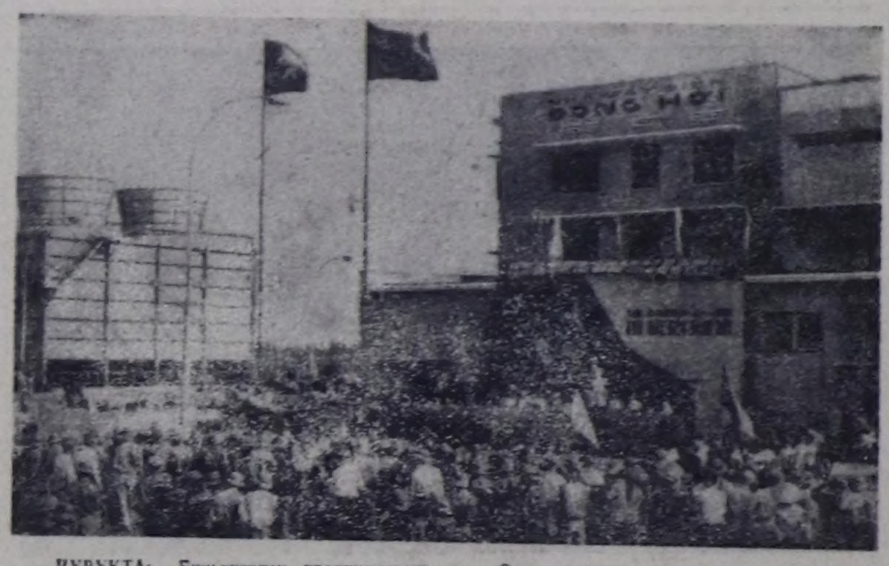

ЧУРУКТА: Биньчитхиен провинциянын Донгхой хоорайда чаа электростанцияны Совет Эвилелиниң дузазы-биле туткан. Оңу ажыглалга киргенинге тураскаткан миниг уезин.

ВИА—СЭТА-ның фотозу.

Национал хуралга, ол ышкаш можуларның болгаш төп чагырга хоорайларының Улус чөвүлелдеринге Вьетнам Социалистиг Республикага болган сонгулдаларның түнелдерин үндүрген. 1980 чылдың декабрьда хүлээп алдынган болган социалистиг демократияның принциптерин база Вьетнамның Коммунистиг партиязының удуртур ролүн быжыглаан чаа конституцияга бүрүн дүүштүр ол сонгулдалар эрткен.

Сонгукчуларның аажок хөй шуруузу боттарының бадылаашкыныарын национал чаңгыс эң блогунуң кандидаттары дээш бергеннер. Ажылчыннар, тараачыннар, Вьетнам улусчу армиязының лайынчылары, патриотчу интеллигенция социализмни тургузарынче угланышкынны бүрүн деткип турарын чаңгыс эң-сеткилдиг илергейлеп, ол орукта бүгү бергедерни ажып эртер деп шиитпирлиин көргүскеннер.

А ол орук вьетнам улуска кажан-даа чиик болуп кирбээн. Чаа амыдыралды тургузар эргени колонизаторларга, ламтыкы халдакчыларга болган оларның коштанчыларынга улур хөй чыл маадырлыг демиселге ол чаалап алган. Франзуз колонизаторларының аштырганының соонда Вьетнамче шургуп киргеп Американың Каттышкан Штаттарының 20 чыл уламчылаан агрессиязының үрүктары чүрттүн экономиктиг болгаш социал амыдыралынга эвээш эвес бергедерни амдыгаа чедир тавариштырып турар. Вьетнам улустун революстуг, хөгелгелдиг демиселин базын кааптарын орадлашкаш, АҚШ Вьетнамче 7.850 муң тонна чаа тыр чепсектерни октааны база берге херек болу берген. Оңу америк империализмге удур кадыг-дошкун чепсектиг демиселдиң үезинде чүрттүн Сонгу чүгүше эгелээн. А ол үштә Каттышкан Штаттар Вьетнамның Мурнуу чүгүне неоколониалистиг социал-экономиктиг дерзин структураны талазы-биле ооң эвилелчилерин боо-чепсектерни дагыы-дагыы эдерилзир бүдүрүп, ооң аар үүлезин ажылчы чоннарның эгиннеринче чаа каап турар.

Бүгү чүрттарның ажылчы чоннарынга быжыг тайбың дерек. Боо-чепсектиг эдере бүдүрерин болдуу-базын олар иеп, СЭКП-ниң XXVI съездизинге эш Леонид Ильич Брежневтин колургени болгаш өртемчейниң улустарының калбак деткимчезин алган чаа тайбың инициативаларга улуг иштелгин онаап турар. Бистиң чүртүвүстүн болгаш социалистиг эске-даа күрүнелериниң политиказын күш-ажылдың кижилери Чер дырынга тайбының камгалап арттырарының кол магалыалы кылдыр көрүп турар.

Р. РЕЙГАННЫҢ ЧУГААЗЫ

ВАШИНГТОН. (СЭТА). АҚШ-тың президентизи Р. Рейган конгрестиң ийи палаталарының каттышкан хуралынга чүве чугаалаан болгаш бодунуң экономиктиг программазының база бюджеттиң үүлдүг деп санаан көөрүнче конгресс кежигүнерни кыйгырган. Америк экономиканы «экижедирии» программазында 1982 сан-хөө чылында социал херегелдерниге чарыгаллдарны 25 хуу кызырарын яйыткан. Ынчалзажок ол «эмнээшкин» дорааа-на чедир алдынмас» деп, Р. Рейган бадыткаан.

Долларның үнезинин кудулаашкын болган бюджеттиң дүүшпес чоруунун кол чылдагазынарының бирээзи —кедергей хөй шериг чарыгаллдары болуп турарын айтыр херек. Ынчалзажок шериг чарыгалдары кызырарынга президент шынгыы удурланган.

Америк парлалганың бижээнин ёзугаар алырга, президентиниң чугаазы кыйгырыг азы чарлал хевирлиг болган. Эргечарыгарга киргенден бээр 100 хонганының будүүзүнде Р. Рейган ол чугаазын кылган. Киргеп экономиктиг программаны конгрестиң бүрүн үүлдүг деп көөрүнге америк администрация бүзүреевии турарны билдинге берген. АП агентилелдиң дыннатканын ёзугаар алырга, ол программаны чугаалажып көөр үеде «чидиг демисел калбарар».

«1982 чылдың хоалпциязынга» каттышкан хөй-ниитиниң он-он организацияларының америк администрацияның экономиктиг программазын шынгыы бүрүү шинкан. Администрацияның үглемышкыны долларның үнезин улам-на кудулаарынга болгаш ажыл чок чоруктуң көүдээрингe чедирер деп иегрлерниң национал ассоциация организацияларының медеглелинде айыткан. Чазак шериг үлетпүрүнге капитал салышкынларын көөдетпиваан, байларга ажыктыг кылдыр орулгаларны хувааруп орадлажып турар. Социал чарыгаллдарны 25 хуу кызырар чорук ээвээш орулга алыр хамаатыларның амыдырал деннелиң улам чавыздыр.

ДЕМИСЕЛДЕ САЛЬВАДОР

САН-ХОСЕ. Сальвадорнуң патриоттары чүрттүн дыка хөй районнарында боттарының туруштарын быжыглап турар. Национал хосталганың Фарабундо Марти аттыг фронтузуңу дайынчыларының чедиишкининг чорутқан операцияларының түнелинде бо чылдың чүгле мартта бешн хуитанын 1100 чыгам солладың удуткан. Патриоттарның кол командылалының төлээлекчизи Виктор Герреро ол дугайын «Парлалганың хамаарышпас агентилелиниң айтырыгларынга харылап турда дыннатқан.

Национал хосталга фронтузуңу амгы үеде Сальвадорнуң 14 департаментизиниң он-ужунде дайын чорудулгаларын боттандырып турар. Ылангыя Морасан, Сан-Висенте, Кабаньяс болгаш Кускатлан департаментилериниң патриоттар идепкейлиг хеделип турар. Апрельдиң 16-дан 25-ке чедир үеде бешн хуита 180 ажыг солладың өлүртүп болгаш балыгладып когараан.

РИО-де—ЖАНЕЙРО. Бразилияның, Мексиканың дыка хөй санныг эпископтары болгаш латин-америк өске чүрттарның 500 чыгам шажычылары Сальвадор хуитазын «эң аар немиг үүледиишкинигерни кылып турар» деп бурүүдаткан. АҚШ-тың чазаа кижилерни массалыг кырып өлүрер дээш хуитанын чорудуп турар эң дерзин үүледиишкинерниң илергей-ле киржикчизи болуп турар деп диптин шажычы ажылдакчыларынга чарлап парлаан медеглелинде онзалап демделеэн.

ЛИССАБОН. Пекинче удуртулга Каттышкан Штаттарның Сальвадорда революстуг шинчээшкининг боой тудар дээр кем-бурүлүг орадлажышкының киржикчизи болуп турар деп, «Диариу» солун бижээн.

Кыдат удуртукчуларның бирээзи Хуан Хуа дээрзи Сальвадорда байдал дутаймында Вашингтонуң хөй-шуулчу бадытказашкыныарын чөөкте чаа катап чүлүүргап деп, ол португал солун бижээн. Ынчангаш сальвадор улустуң хосталгалыг шимчээшкинигге бодунуң удурланың турарын Пекин көргүскен. Дәлаттыгтаң улустарның дёмиселиге удур кыдат удуртукчуларның империализм-биле эвилелдежилгезин улам иле болуп кел чылдар деп, «Диариу» онзалап демделеэн.

ЧУРУКТА: патриотчу күштериң демиселйи базарын болган чонну коргударын хуззаңдыкреаксиялыг хунта дерзинилээшкинин күштелдирип турарын көргүскен. Шериг кезектери болган хунтага баравал болган шажылакчы отрядтар дайбың чүрттакчы чонну хиличектел улавчылавышкан. Бо чурукту Сан-Сальвадорда контроль-эрттирилге пунктузунга тыртыртырган.

АП—СЭТА-ның фотозу.

СЭТА-НЫҢ ДЫҢНАДЫГЛАРЫНДАН

ЛОНДОН. Садыг болган хувааларда четкизинин ажылдакчыларының профэвилел съездизинин делегаттары «Никтә рыноктан» Англияның үнерни негээн резолюциязы чүүлдүг деп санаан көргеп. Европаның экономиктиг эвилелдежилгезинге Англияның киржилгезинге негелделерин эдё көөр дугайында эдээн каш чылдар бурунгаар болган чугаалажышкыннар чүрттүн базык үлетпүрүнге болгаш көдээ ажыл-агыйынга улуг когаралды чедиргенни ол документиде демделеэн.

• • •

АДЕН. В. И. Ленинниң төрүттүнгөн хүнүнден бээр 111 чыл ооңга тураскаткан «Ленинизм болгаш амгы үе» деп темалыг эртем-теоретиктиг конференция Мурнуу Йеменниң Абьян можузунга болуп эрткен.

Йемен социалистиг партияның активчилери ол конференцияга чүве чугаалаан болгаш Демократтыг Йеменге чаа амыдыралды тургузарынга ленинчи өөредилгиниң кайгамчык улуг чоорайның ажылчыннары кудумчуларга үнүп келген. Дерзин мөлчүүшкүнге олар удурланып, 8 шактыг ажыы хүнүн күштүг болдуруп чоругларын негээннер. Чыскаалчыларже полиция от ажыткан, а оларның организакчыларын өлдүрүп шаажылдар болгаш ур хуусаалаарда кара-бажыннаар деп шиитпеген. 1889 чылда 2-ги Интернационалдың Париж конгрезинге Май 1-ни ажылчы чоннарның делегейге эң-сеткил каттыштырылгазының хүнү кылдыр чыл бүрү демделеринии шиитпирлээн.

• • •

ТОКИО. Чүрттүн амгы конституциязыны өскертирииге болган чепсектиг күштерни тургузарын Японияга хорутқан турар ооң чугула үүлүн күш чок болдурарынга эртемден юристериниң 80 хуузу удурланың турарын «Юстиция медээзи» деп журнал бижээн. Саналоналын алган ол эртемденнериниң 70 хуузу «бот-ламгаланыр күштер» дээр шериглерни Японияга тургускапы чүрттүн кол хоойлузунга черүшкек болуп турар деп медеглээн.

• • •

ЛУСАКА. Мурнуу-Африка Республикага парламент «сонгулдаларын» дээр кампаниянны чорутқанынга Мурнуу-Африканың национал конгрези (АНК) шынгыы удурланың турар. АНК-ның чингине секретары А. Нзо ол дугайын чөөкте чаа медеглээн. Чүрттүн 18 миллион үндезин чүрттакчылары ол «сонгулдаларның» түнелдерин хүлээп көрбейн турар.

(СЭТА).

Аныяк үннер

БҮЗҮРЕ

Төрэн черим шеривдиве үдедиң,
«Төлептиг бол, эрес чор!» — деп чагыдың.
Шак ол сөстер чүрээм, мээмде сиңникти,
Чалгының боот хүлээлгемче аъткарды.
Карзы дайын кызыгаардан киирбеви —
Хажыш диввес дыңзыраам ол, биилир мен.
Аймак чонум амыр-дыжын кемзалаар —
Аксым-кежии, соруглам деп жиннир мен.
Амыраам сен чаасчаавылыраа мүүчүзүп,
Ажыл-иштиң шолбаны боот маңат чор.
Кара-биле бол хей-аът киирер янакшыл
Хажыш кынмас, үзүлбес деп бүзүрем.

С. САЛЧАК.

ЧУРТТАЛГАНЫ АЯНЧЫДАР

Телевизор үрелип каар,
Диндии солун кино үстүр.
Телемастер чедип келгеш,
Дегийт-дүрген эдип ыылыр.
Банып иштин дерип септээр,
Баш таарып, аянчыдар,
Көрүштүг хеп даарап-
селиир.
Көргүзүптер дузам-на хей.
Үүле-херээн эки-дир деп,
Үнелезе — аксым-кежии.
Чедир кылбаан, чевен-дир
деп,
Чемелезе — чегенчиим-дир.
Кылбас-тутпас, билбезиң
чоп.
Кым боор сен деп, айтырып
боор:
Хоорай, суурда кижилерниң
Хостуг шагын,
чуртталгазын
Солун, хөглүг болдурар деп.
Сорулгалыг, хүлээлгелиг
Амыдырал-хандырылга
Ажылчыны кижи-дир мен.

Н. КУУЛАР.

ЧАМБЫ-ДИПТИ ЧАҢГЫЛАНДЫР

Часкы Майның магалыын көрүкер. Бүгү бойдус оттуп келген. Хүнүүн чаагайын, чагыг ыыкаш! Ыяш, үүш, чер ногаарарып, баштайгы көк, чечек бүрү база-ла байырлаан дег баш тыртып үнүп келген.

Бо чылгы Майның Бирии чыскаалынга бистии найысылал Кызылыыстың улут, биче чурттакчылары барык дөгере үнген. Чыскаалга 13 колонналар киришкен. Колонна бүрүзүнүн соруктуун, хөглүүн, каас-шииниң кижи магадап ханмас: кырында лозун, плакат, туктар кызыл чайт! Хөгжүм-ыры ында-мында дыңмиттелген, сүр-күштүүн кандыг дээр!

Хайым чоннут, каас-шиник, каткы-хөглүг, хөгжүм-музыкалыг, ыры-шоорлуг ажыл-ишчи коллективтер коллонналарынга чидиннеди базып эрткен. Ленин кудумчузунда чыскаал дээрге бир-ле Улуг-Хемиин часкы күскү тыны-ла, чон үзүк чок шуужуп эртип-ле, эртип турган.

Бистии № 13 колоннавыста колдуунда-ла культура, ураа чүүл, парлалга, радио, телевиденне ажылдакчыларының, партия, совет, профэвилел, комсомол органнарының коллективтери. Ураа чүүл, чечен чогаалдың чалакчылары Май Бирии бо каас-шиник болгаш дыммиттиг чыскаалын көргеш, чаа чогаадыкчы соруу улам хайнығып турган.

Композитор Ростислав Кенденбиль солагай холун чүктеиип каапкан, оң холу-биле дирижёрлай аарак, болаиган базып олурган.

— Че-даа, композиторуиар бирээнии чалады-ла! — дел, бир кижи эскерип чораан.

Тываның улустуң чогаалчызы Степан Агбанович Сарыг-оол биезги хевээр чогаадыкчы чалакчы соруу-биле чыскаалды чурукка тыртнаш, характарын чивеңиеткилеп каап, баштактанган, хоорээн чоруп олурган.

— Ол-ла болгай, Тыва АССР-ниң алдарлыг чүрүкчүзү Иван Салчак шнаар озалаашта туруп алган, хайым чыскаал аразында бир-ле чүвени сомалай тыртып алгаш, сагыш амыраан ышкаш хүлүмзүрээн кел чораан.

Шынап-ла, Май Бирииң тиилелиг кызыл туктары оранделегейии шыва киискип, тайбың, найырал дүтайында диптер, чурттар эргий чаңгыланып ужугуп тургулаанзыг.

Байырлалда ажыл-ишчи коллективтер: — Че, кайызыс каас-шиник шиметтиигеи, сүр күштүг-дүр? — дээнзиг эртипле турган. Олар эмблема, алрезии алыш үжүктер-биле бижип алгаш, автобустарны, аар, чиик машиналарны шимеп дерээн, оларның иштинде аскажиктиг бичии чаштарны чиилеидир олурткулаан, Май мурнуу чарыының ажыл-ишчи челиишкиннериинии көргүзүтлерии, XI бең чылдың онаалдаларын чуруп тутку лаан.

— Часкы байыр — Майның Бирнин чаагайын!

Чазык чаагай чайынналган, сырынналган!

Чаяалгалыг Совет чуртум ыры-шоору

Чамбы-дипке чаңгыланган, чоргаарапчыын! — дээн бодалдар-биле омак-хөглүг, хөгжүмнүрлүг базып эрткилээп...

Май 1-ии эң баштай-ла байырлааным сагындырып келди. Таптыг 51 чыл бурунгаар, 1930 чылда бистиң ыраккы Тожувуска шиган Чекпелиг деп алаи турган, амгы Тоора-Хемге бир-ле дугаар Майның Бирии байырлааны ол чүве. Каш борбак эрги орус бажыннар, шанда, тос чадырлар арааныга чүс четпес кижи долгандыр туруп алган. Оларның аразында аттарлыг-даа, ивилерлиг-даа кижилер тургаи. Чаа суму деп арбандан ишнелериг улус келген чүве. Чон ортузунда индир тургузуп каан. Ону шиап, пеш будуктары-биле шимээш, оон ариында «Май 1 делгерезин!» деп доңгу лозун азып каан. Байыр чедирер-ле кижи хей. Одар индирже үнгеш, «болгай болзалап, болган болзалап» дуза-ла базып эртим.

Индир баарыига, ыиа-мыиа чоокшулап чорууста:

— Литератураның болгаш ураи чүүлдүң, культураның ажылдакчылары! Бистиң улуг Төрээи чуртуувуска телептиг чогаалдарыны тургузуңар, у-ра-а! — дээн кыйгы чаигылаиып үнүп.

Бис улам сорук кирип:

—У-ра-а!.. У-ра-а! — дижип, базымнарывысты улам дүргедеттивис.

Майның Бириң байырлалы — частың байырлалының чыскаалы ыиаар магалыг-даа эрти. Байырлаан чоп ам могелеп хүреэи көөр дээш, паркче шуужүл эгелээи. Май Бирииң чыскаалыының киржикчи бүрүзү хей-аът кирген, ырлашпышаан:

Чурттар шуптуу туктарынга чуруп чоруун.
Чугаа-дылга, шүлүк, ырга ырлап чоруун.
Аас-кежик, Тайбың, Хостал, Найырал, Май,
Ажыл-чыргал, тускай эргемрывыс бо!

Л. ЧАДАМБА,
чогаалчы.

ШООДУГЛАР

КИЖИНИҢ ӨҢНҮҮ

Шыдыраа — Моолда аажок иепгеренгей оюннарның бирээзи. Шыдыраачыларның чамдык-кезии эрги дүрүм ёзугаар ойнап турар. Оон ылгалы — удурланыкчыны аът-биле мат хап болбас. Дүрүмде ону мынчаар бижип каан: «Аът дээрге кижиниң өңнүү, ынчангаш ол багай чүве кылбас ужурлуг».

МӨӨҢ ШӨЛҮМ

Пыл-Путы көдээ парикмахерскаяга чеде берген.

Оон бир чагын чүлүп турган, парикмахер, ону каш-даа черде хаиыраткан. Анаа хөлле дөвең чыпшырып каарга, Путы таныттынмас болу берген. Парикмахер оон солагай талакы чаагын чүлүүр деп дап бээрге, Путы оон холун сегирип алгаш мынча дээи:

— Болзуң, ам чүлүтпес мен!

— Бир чаакты чүлүвейн, арттырып каарга кайын боор.

— Кандыг боор? Мээң шолум ышкажыл: бирээзинде сеи хевеи тарып кагдың, а өскезинге мен болдум дүк тарып өстүрүп алыр мен.

КЫСКА ОРУК

— Джалалутии хөөржө баар ян кыска болгаш, дорт орук кайдал?

— Дөө ол, Ахмедтиң «Вино, пиво» деп бижип каан борбак садыын таварты чоруур чүве ийин.

КҮЖҮ КОШКААН

Кырган Сулейиан санаторийже-ле турар. Ооң бүдүүзүнде бистиң башкывыс Алексей Спирин — эрте чыскаалга мынча деп чугаалаар сеи — дээш, меңээ каш сөс доктаатырып каан. Мен индирже үнүп келгеш, улусту эргилдир көрүп чоруй:

— Бүгүде чон! Бүгү чон! Бистер пионерлер база чыскаалып келдивис. Башкы Ленин өөреиир, өөреиир база катап өөреиир дээн. Бүгү чурттарның пролетарийлери, Чөөн чүктүп дарлатқан биче улустары делгерезин! Май делгерезин! Пионер белеи бол! — деп бөрээгеи:

— Ура! — деп кагдым.

Ийи-чаңгыс-ла кижи багайтыр «У-ра!» дижип каан. Оон улус индирии каш долгандыр чыскаалын кылашташкаш, тараи чүве.

...Ам бо байырлалда Май 1-ии шынап-ла магалыг байырлалыг, сүр-күштүг, каас-шиник, хөгжүм-ырлыг, ёзулуг дайынчы эң-сеткилдии байырлалы деп бодап, өөрүм-биле деиге базып эртим.

Индир баарыига, ыиа-мыиа чоокшулап чоруусга:

— Литератураның болгаш ураи чүүлдүң, культураның ажылдакчылары! Бистиң улуг Төрээи чуртуувуска телептиг чогаалдарыны тургузуңар, у-ра-а! — дээн кыйгы чаигылаиып үнүп.

Бис улам сорук кирип:

—У-ра-а!.. У-ра-а! — дижип, базымнарывысты улам дүргедеттивис.

Майның Бириң байырлалы — частың байырлалының чыскаалы ыиаар магалыг-даа эрти. Байырлаан чоп ам могелеп хүреэи көөр дээш, паркче шуужүл эгелээи. Май Бирииң чыскаалының киржикчи бүрүзү хей-аът кирген, ырлашпышаан:

Чурттар шуптуу туктарынга чуруп чоруун.
Чугаа-дылга, шүлүк, ырга ырлап чоруун.
Аас-кежик, Тайбың, Хостал, Найырал, Май,
Ажыл-чыргал, тускай эргемрывыс бо!

Л. ЧАДАМБА,
чогаалчы.

Сонуургактарга

ШОРТАННЫ ИЙИ КИЖИ...

Балыктаарынга хандыкшылдыг диспетчер В. Пшеиков биле чолаачы А. Колобаев Угрии хемге дош адаандан балыктааннар. Балык тудар бир херекселиигe сыырткыыш бажынга 300 грамм хем балыын ызыртып каан.

— *Кроводил түбүп алырын ол бе? — деп, Колобаев башгарзылаан. А чартык шак болганда олар ийилээн аажок улуг шортанны дош кырынче арай боорда сөөртүп үндүрүп келгеннер. Чавыт шортан семис балыкчыгашка хопталтанган сыырткыышче боду кире берип-тир. Ооң узуну бир метр ажыг, деңзии 12 килограмм 600 грамм болганын областтың «Знамя» солуну дыңнаткан. Тус черге ындыг балыктарны шагдан бээр түбүп көрбээн.*

ХЫРЫН ИШТИНДЕ ХАЧЫ

Испаниянын Галисия можузунун Мурос деп черниң эмчизиигe чоокта чаа 70 харлыг Долорес Майо чеде бергеш, иштн дыка дыңзыг аарын турарын чугаалаан.

Эжи оиу рентген кабинедиие шинчээш экранга хачы тода көстү бергенин элдепсинип, ыарыг кижи оиу платьезиниң карманындан ушкурун үттүпкен боор деп бодаан. Ынчалга-даа ол ындыг эвес, харын ук ижиниң гигиенада дээрзин тодаргай. Дөрт чыл бурунгаар өт ыйлангыыг кестирип эжиеткенин Майо чугаалаан. Үттүүчал келер эжеи бодуиуң хереселин пепладе тезинде үштүп алырын үттүпкен хире. Ынчангаш ол-ла чылдарда Долорес Майо ону эскербейн-даа чурттап чораан. Эжеи ону келип эжеэшкин кыыдыртқан эжелеевинче доп-доваан чорудупкан..

Ю. ПОПОВ.

Мадрид.

«КЕЛДИ-ЛЕ»

Рассказ

Бир күзүк аныыр черинден хаваи адар чөшпээрел ап алгаш, тайгаже үне берген мен. Дөрт кижи бис, трактористер, кедеп адар Миша Кечилден эскези ийи малчын эрлер чүве.

Мээң дангаар кады чоруур эжим Бады-Суур турган. Чажыт улус бис, ынчангаш үележириивис аажок. Менден чолдак дурт-сыныг, чугаазы таваар, күскү хаваи оглу дег, тударга туттунмас, дыргак дыынмас, мөчек, тырың кара эр-ле болгай. Ол-даа канчаар, аъдын канчаар оиу! Тоолда Таиза-Херелдиң Даш-Хүреиниие демеп. Кулуунудан күр чалыглыг, мойиу чоон, иштн тыртым, чайын-кыжын-даа ылгал чок. Ынчангаш Бады-Суурну өөрү оолдар Хүрең аълтыг Хүлеровнч дээр.

Төйгада чиите кара хем уиуида бедик хажат кырынга ийилээ үиүп келген бис. Хем иштн талыгыр, девүи шивилер бичии-бичии көстүр.

Бады-Суур дураннай каапкаш, менче сымыраиы-дыр:

—Көрдүм бе? Ийи, ийи...

—Кайда?

—Шыкта.

Дураннап тура арай боорда көрүп кагдым: ийи хаван кызыл-харагаинар аразында шиик коптарып турлар.

—Кандай чүвел, ак өңнүг? Азырал хаваннар эвес ыйнаан? —деп иштимде чигзиннп айтырдым.

—Черлик чүвелер-дир—дээш, Бады-Суур баштактанып сагыштыг болду.—Чайын борта аалдар чайлаар, хаваннарын базя экээр. Олары черлик кагайлар сонуургаар, олар-биле каттыжар... Чүрүм чок... Ынчангаш бистиң суурда карахара-даа, бо тайгада ак-акдаа хаваннар бар апарган.

Көрүп алганда, хей чугаалыг херээ чүү боор. Дүрген хөделир херек. Хүи база чүгүрүүнде кирген, коичуг ерген дег кадырны куду база бадар, оон адар, атпас-даа бол, дедир шөшпүртүр деп чүве база бар болгай. Орайтаар боор бис.

—Кайдыг чүү-даа бол, алды улай кавындылаар, алды араалыг «Лосътут» кижи мен, чоруптайн—деп, эжимге чугаладым.

Хүрең аътгыг Хүлеровнч хөниу чок болду. Дураннап-латур. Боду-даа чоруксаан чадавас.

Адак соонда чөпшээрештн. Ол дег кырындан бөргүг-биле айгыл турүп, меиээ айтыр болду.

Хаванпардан ажытталып алгаш, даап үндүрбезин оралдажып, кадырны куду бадыпкан мен. Канчаар-даа кичээнгирнге бөрбак даш бо-ла чүтлу бээр, хилинчээи көрдүм.

Элээп болганда, соомда даап үнду. Көөрүмге Бады-Суур бадып олур. Аңгадай берген мен. Хавапнар даап апкаиы ол бе, ындыг болза эжимниң чүге кел чыдары ол? Кижим ийилээ базар бис деп имнейдир. Мапап тур мен. Хүреп аътгыг Хүлерович семиспыырак болгаш дораан дериер, ынчангаш семис арны хүи караарга, ийде чыткан вермут шилиниң бузуу дег, кыланайнып чор.

Барып боолаар дээп дөңүвүстүг холуп каапгывыс. Хавапнарга көстүг бээр мээс болду. Оон шуут-ла хем иштнге кирип келдивис. Орукту өрү далажыпкан бис.

Кезек болганда Бады-Суур ийи идиин үжулгаш, чүтле уктарлыг чорупту. Оон бир черге хавапнарның бараанын көрдүвүс. Кижим уктарын үштүп каапкаш, шуут-ла кызыл-даваиланган, чүвүрүнүп хоичузун дискек караарга чедир даап алды. Мен чоонган мен, база кызыл-даван артым.

Башкы хар чагташ, эрип калган чүве. Ынчалза-даа орук иштнпиң терең сиген аразының хары хевээр болду. Канчаар-даа оярга хоржок чораан хар бастына бээр. Кысқан улус канчаар боор, кызылдаван буттарывыс-биле хар кырлап чоруп ор бис. Чилит ажыннаар, ынчап чоруй бутгар дирчие берген, доиарын үттүп алган бис.

Элээп чоокшулап келгеш, хавапнарже шыгаап келириигe, эжим чөпшээреведи. Оон улам ыиай чорупкан бис.

Бедик сөөскешпер артынга ырбаалап келириивиске, Бады-Суур ам-на боолаар деп имнейдир. Боону көдүрүп тура чыкла кылдым. Эжим сыгыр октуу-биле бир дүжүрдү. Хавап сугпу кеже халыды. Ийиги хавап оон соопче бар чыдырда, маппаттырын бир тудустум. Чүү коичуг аваапгыр кижи ийик, эжим база пагыи четтигипти шыкаш.

Оон ыпай болуушкун чүтле карак чивеш дээр аразында болган. Бодавыр чай албаан мен.

Коичуг улуг хавап орукту куду хөме халып олур. Чүтле ийи чарыында ак азыгларын көрүп четтиккен мен.

Мен боолаар дээш шыгаап турумда, Бады-Суурнуң алгызы уиду:

—Келдя-ле!

Эжим орук баштаар дээш мурнумга чораан кижи болгай, мени оя халаап, адаапда мыйгак-хараганнар аразынче шимеш-ле дилп. Мөкүлчек болгаш, элдеп-ле кашпагай кижи чорду, херлип-херлип чула тепкен бөмбүк дег хараган аразынче чүтлуп кире берди. Оон чүгле чанаташ чодалары, ак майыктыг эмдик аскыр тепкеии дег, кажараш дилп.

Эжимни көргеш, мээң балдырым база изиш дилп. Хавап боолаар чүве кайда боор. Бады-Суурнуң соовче шимеш-ле дидим. Улуг хараган аразынче кире бергеш, боомну мурнумга тудуп алган, азыгны карак чивеш аразында манап тур мен. Хавап дораи келди. Базырмга ийи метр четпес хире келгеш, ол та канчаары ол, хепертен ээй соккаш, сугпу кеже халыды. Ам кээп орталаның келдим. Тайгаже хиикгелип кире берди.

Хамык айыыл өрүзээп, эрте бергенде, хая көрүүрүмге, эжим артымда тур.

—Боок уудан дескеш, чанынга келдим—деп, хүреп аътгыг Хүлерович аяар чугаалап тур.

Ындыг-даа ыйнаан, сөөлүнде бодаарымга, калбак соргa-даа дилеп халып турган чадавас хире. Ынчап мен изиглеигеш, чүнү-даа билбээи мен.

Хавап өлүрүп алыр дээш, хавапга өлүртүп алыр часкап бис.

Эът эвес эът, кеш эвес кеш чорудуп алган силер деп, өөрүвүс коичуур боор деп бодаап бис. Ындыг эвес болду. Чүвени билир эрлер база эки чораап.

—Чаян болган-дыр—деп, кедеп адар Кечил Миша чугаалады.

Дадар-оол дээрге, адагаш бажында репродукторнуң ышкаш чоон үнү-биле диңмирепкагды;

—Хаа, черле кичээнгейлиг болур херек.

Хүреп аътгыг Хүлерович чүве ыыттавады, ылап кичээнгейде ыядыг кижи.

Чүгле кежээ одагга бүттарым изип-хып келди, ында кадалган темнериң саргыдарын база чүгле ынчап эскерип каан мен.

К. КУДАЖЫ.

Байырлалдың, өөрүшкүнүң
Майның айы үнүп келди.
Чалыылар-даа, улуглар-даа
Самнап, ырлап, хөглеп туру.
Чараш ыыстар танцылай
бээр,
Сагыш-сетки дойлуп келир.
Ажыдыг берген кырган безин
Аныяк шаан сактып келир.

«ШЫННЫҢ» ШАҢНАЛЫ ДЭЭШ

«Шын» солуиуң шаңналы дээш чыл санында Май 1-де болуп турар хүреш маргылдаазы дүүн Кызылдың «Хүреш» стадионунга болган. Чаңчыл болган ужуражылгага 32 мөге киржип, күжүн шенешкеннер.

Бирги чер дээш болган чидиг демнеелге «Востоксантехмонтаж» тресте кадакчы Виктор Хертек шүүлген. «Спартактың» телээзи Александр Монгуш ужуурлешкен. Хооруп мөге Кара-Кат Ооржак биле Анатолий Монгуш олар 3-кү, дөртку черлерни аалаапнер.

Маргылдаанын сөөлүнде тнидекчилерге тус-тус шанналарны «Шын» солуиуң редактору В. С. Шаравии тывыскан.

(Бистиң корр.)

ТЕЛЕВИДЕНИЕ

МАЙ 2-ДЕ
БИРГИ ПРОГРАММА
МОСКВАДАН

8.00 — Мелээлер. 8.20 — Эртеиги сула шимчээшкин. 8.45— «Буратинонуң делгелгези». 9.15—«Эрес-дидим чоруқ». Хөй сериялыг ураи-чечеи телефильм. 7-ги сериязы. 10.20 — «Спортлотонуң» 18-ки тиражы. 10.30 — «Шактар чуртунда». Документалдыг телефильм. 10.50 — «Хөглүг аялгалар». Аныяк вокалистериии концерти. 11.50 — «Школа». Хөй сериялыг ураи-чечеи фильм. А. Гайдариың тоожузуи ёзугаар. 1-ги, 2-ги сериялары. 14.00 — «Чусовта чай». Документалдыг телефильм. 14.15 — «Дириг амытаннар дугайында». 15.15 — Политиктиг таймлбырлакчы В. П. Бекетовтуң беседазы. 15.45 — Мультфильмнер программазы: «Эң бичии гиом», «Гав деп аттыг моортайжыгаш», «Петьканың трюктары». 16.25 — «Эспаньола». Музыкалыг телешии. 17.55 — «Цирк ареназында». 18.40 — РСФСРниң улустуң артизи Т. Синявская романстар күүседир. 19.10—19.25 — Чапсар. 19.25 — «Катқы бажы катқан эвес», Останкино концерт студиязынга шоодуг хежээзи. 21.00 — «Үе». Информастыг программа. 21.35 — Н. Матвиенко, В. Шпортько, А. Чепурной олардың киржилгези-биле концерт. Киевтеи дамчыдылга. 22.00 — Футболга ССРЭ чемпионады. «Спартак» (М) — «Динамо» (М). 2-ги ужуражылга. В. И. Ленин аттыг Төп стадионтан дамчыдылга. 22.45 — 23.30 — Таицы залы. Төнгеиде — Мелээлер.

ИЙИГИ ПРОГРАММА
МОСКВАДАН

14.20 — «Тихон Хреннкоов» биле ужуражылга». Фильм-концерт. 15.10 — «Уильям Шекспир». Хөй сериялыг ураи-чечеи фильм (Англия). 4-кү сериязы. 16.10 — «Ол фантастиктиг делегей». Совет Эвилелиниң ийи дакпыр Маалыры, ССРЭниң ужудукчу-космонавтызы Л. М. Гречко эртнрер. 17.20 — Л. Леонов — «Алдың чууза». Фильм-шии. 19.30 — «Музыкалыг киоск». Э. Беляева дамчыдылганы эртнрер. 20.00 — «Чаштар, тамчыктыг удундар!» «Валя үгбай чугаалап ор». 20.15 — «Кадыкшыл» программазының почтазы». РСФСР-ниң алдарлыг эмчизи Ю. В. Белянчикова эртнрер. 21.00 — «Үе». Информастыг программа. 21.35 —«Аатқыыш». Ураи-чечеи телефильм. 22.40 — Балетиың аныяк артастериниң күүседеези. 23.00—00.45 — Футболта ССРЭ чемпионады. «Динамо» (Киев) —«Торпедо», Киевтеи дамчыдылга.

МАЙ 3-ТЕ
БИРГИ ПРОГРАММ
МОСКВАДАН

8.00 — «Үе». Информастыг программа. 8.40 — «Сула шимчээшкиие чыскаалынар!» 9.00 — Төп телевиденнеиниң болгаш Бүгү-эвилел радиозуиуң эстрада-симфоииктиг оркестриниң концерти. 9.25 — «Будильиик». 9.55 — «Совет Эвилелиие бараан болуп тур мен!» 10.55 — «Кадыкшыл». Эртем-таймлбырлыг программа. 11.40 — «Эртеигн почта». Музыкалыг программа. 12.15 — «Школа». Хөй сериялыг ураи-чечеи фильм. 3-кү сериязы. 13.25 — «Музыкалыг киоск». 13.55 — «Москвада келген дашгыкы аалчылар». 14.15 — «Көдээден дамчыдылга». 15.15 — «Эртем болгаш техиика». Киножурнал. 15.30 — Спортту гимнастикага Европа чемпионады. Мадридтеи дамчыдылга. 16.30 — «Кино аиы-чоруктар клубу». 17.30 — О. Ресиити — «Римниң фонтаннары». Симфоииктиг поэма. 17.50 — «Делегей паноромазы». 18.35 — 18.50 — Чапсар. 18.50 — «Дошгуг аренада». Телефильм. 19.20 — Ураи-чечеи фильм. 21.00—«Үе». Информастыг программа. 21.35 — Футбол дугайында тайылбыр. 22.05—23.45 —«Дээрбекти улгаттыраал». Эстрада программазы. Төнгече — Мелээлер.

ИЙИГИ ПРОГРАММА
МОСКВАДАН

14.20 — «Ыры-81». 15.05 — «Уильям Шекспир». Хөй сериялыг ураи-чечеи фильм (Англия). 5 болгаи 6-ты серияларыы. 17.00 — Хоккейге ССРЭ чемпионады. «Спартак»—«Трактор», В. И. Ленин аттыг Төп стадионуиуң биче спорт ареназындан дамчыдылга. 19.15 —«Ока кырында бажың». «Полевово» музей-бажыңның дүтайында. 19.45—«Улустуң аялгалары». 20.00—«Чаштар, тамчыктыг удундар!» 20.15 — «Мирво Турсун-заденің поэзиязы». Гөрүттүгген хүиүидеп бээр 70 харлаарынга. 20.50 — В. Гаврилиниң ырларын Э. Хиль биле Т. Калиичеико күүседеер. 21.00—«Үе». Информастыг программа. 21.25 — «Мээң эргим эчам». Ураи-чечеи телефильм. 22.40—00.45 — Хоккейге ССРЭ чемпионады. «Сокол» —«Динамо» (М). Харьковтан дамчыдылга.

МАЙ 4-ТЕ
БИРГИ ПРОГРАММА
МОСКВАДАН

8.00 — «Үе». Информастыг программа. 8.40 — Эртеиги сула шимчээшкин. 9.05 — Уругларга фильм. «Бичии сержант». 10.30 — «Дириг амытаннар дугайында». 11.30— Мелээлер. 11.35— 14.15— Чапсар. 14.15 — Мелээлер. 14.35 — «Тилеттирбес болгаш алдарлыг». Хөй сериялыг документалдыг телефильм. 1-ги фильм. «Хүлер ирвалы». 15.35 — «Авазының школазы». 16.05— М. И. Глинка — «Руслаи биле Людмила» деп операдан симфоииктиг аялгалар. 16.35 — «Аныяктарның адрестери».

КЫЗЫЛДАН

17.35 — Уругларга фильм. «Ыт болгаш моортай». 17.50— «СЭКП-ниң XXVI съездизиниң шиитпирлерии амыдыралга». Тываның хемчилерн он бирга беш чылдың бирги чылында. 18.00 — «Даарта — Парлалга хуиу». 18.30 — 18.45 —Телемелээлер.

МОСКВАДАН

18.45 — «Далайла заповедиик». Документалдыг телефильм. 19.00 — «Беш чыл болгаш коллектив». Тюмеиниң бойдус курлавырларын шииглээп алганының дугайында. 19.30 — Останкинокуи концерт студиязында ураи чуга мастерлериниң концерти. 21.00 — «Үе». Информастыг программа. 21.35—22.50 — «Париж». «Үге Маяковский чүвел?» Документалдыг телефильм. Төнгеиде — Бөгүи делегейде. Информастыг программа.

ИЙИГИ ПРОГРАММА
МОСКВАДАН

12.00 — «Эртем дугайында». 12.30 — Ада-чурттуи Улуг дайыиының үезиидеи литература .13.00— «Эмчиниң экраны». Калык камгалалыының экономиктиг айтырыглары. Совет Кызыл Крест болгаш эмчи—социал айтырыгларын шиитпирлээрииге ооң ролю. 14.00 — В. Шекспир — «Гамлет». 14.50— «Эр улустуң тамчыктыг чери». Ураи-чечеи фильм. 16.00 — 17.35 — Чапсар. 17.35—Спортчу гимнастиканың Европа чемпионады. Түңнел ооп. Мадридтеи дамчыдылга. («Орбита-3»). 18.20 — «Шуптуун биликсээр мен». Киножурнал. («Орбита-3»).

КЫЗЫЛДАН

18.30 — 18.45 — Телемелээлер .18.45 — Чарлалдар. 18.50 — «Бораннығда чаъс». Телефильм. 19.20 — «Чурукчу болгаш амгы үе». Тываның чогаалчыларының болгаш ураи чүүл ажылдакчыларының чогаалдарынга В. И. Ленининиң овур-хевнри. 19.50 — Киножурнал.

МОСКВАДАН

20.00 — «Чаштар, тамчыктыг удундар!». Ойнаар-кыстар шииги. 20.15 — «Литературулуг номчулгалар». А. Твардовский. Шүлүглелдер. В. Золотухии номчуур. 20.45 — «Улустуң аялгалары». 21.00 — «Үе». Информастыг программа. 21.35 — «Мээң кадайым, мээң уругларым». Ураи-чечеи телефильм. 22.45 — 01.00—Хоккейге ССРЭ чемпионады. ЦСКА — «Динамо». (Рига). «Крылья Советов» Спорт ордузуидан дамчыдылга.

Солуиуң дараазында номери май 5-те үнер.

Редактор В. С. ШАРАВИИ.

КИНО

МАЙ 2-ДЕ

«НАЙЫРАЛ»: «Ада-чуртка бараан болбушаан» 9.30, 14.10, 18.40 «Кинскиткен гусарларларның эскадрону» (2 сериялыг) 11.20, 16.00, 20.30 шактарда.

«ПИОНЕР: «Таро—мангыс төлүү» 9.30, 11.20, 13.10, «Таварылга болган ок» 15.00, 17.00, 21.00 (узаткан) шактарда.

«КАА-ХЕМ»: «Киночыыды 11.00, «Автобуска болуушкун» 12.10, 15.50, 18.40, 20.30 (узаткан), «Медальдарже орук» 14.00 шактарда.

«ЧАЙГЫ КИНОТЕАТР»: «Орионнуң хендири» 12.00, 14.00, 16.00, 18.00 шактарда.

МАЙ 3-ТЕ

«НАЙЫРАЛ»: «Ада-чуртка бараан болбушаан» 9.30, 14.10, 18.40, «Кинскээн гусарларның эскадрону» (2 сериялыг) 11.20, 16.00, 20.30 шактарда

«ПИОНЕР»: «Таро —мангыс төлүү» 9.30, 11.20, 13.10 «Таварылга болган ок» 15.00, 17.00, 19.00, 21.00 (узаткан) шактарда.

«ВОСТОК»: «Кавказта тутурган кыс» 10.00, 12.00, 14.00, 16.00, 18.00, 20.00 (узаткан) шактарда.

«КАА-ХЕМ»: Киночыыды 11.00, «Автобуска болуушкун» 12.10, 15.50, 18.40, 20.30 (узаткан), «Медальдарже орук» 14.00 шактарда.

«ЧАЙГЫ КИНОТЕАТР»: «Дээрбечи казактар» 12.00, «Орионнуң хендири» 14.00, 16.00, 18.00 шактарда.

МАЙ 4-ТЕ

«НАЙЫРАЛ»: «Мерседес» четтирбейн барган» 9.30, 11.20, 13.10, 15.00, 16.50, 18.40 (узаткан), 21.10 шактарда.

«ПИОНЕР»: «Таро— мангыс төлүү» 9.40, 11.30, 13.20 15.20, Петрнин аныяк назыны» 17.00, «Эки турачылар» 19.30, 21.20 шактарда.

Редакцияның адреси: Кызыл, Шетинкин-Кравченко кудумчузу, бажың № 3. ТЕЛЕФОННАРЫ: Редакторлуң 2-24-63, редакторлуң орлакчыларының 2-35-24, 2-31-75 харысаалгалыг секретарының 2-23-35, секретариаттың 2-23-35, партийжи ачылыра болгаш совет туругу киластериниң 2-37-13, пропагаида киздизиниң 2-31-75, культура киздизиниң 2-23-54, кедээ ажыл-агый киздизиниң 2-21-47, улетпур киздизиниң 2-31-75, чаза киздизиниң 2-41-27 информация киздизиниң 2-20-60, корректорларның 2-27-41, бухгалтерияның 2-12-45, солун келбейн барганда 2-32-75 телефонче долгаар.

Тираж 17868. Чагыг № 948

СОЛУН НЕДЕЛЯДА 6 КАТАП ҮНЕР.

Тыва АССР-ниң Министрлер Чөвүлелиниң Иом үндүрер чер, полиграфия болгаш ком садыының херектериниң талазы-биле эргелелиниң типографиязы. (Кызыл, Шетинкин болгаш Кравченко кудумчузу, бажың № 1)

ТС—00176

Бүгү чурттарның пролетарийлери, каттыжыңар!

ШЫН

СЭКП Тыва обкомунуң, Тыва АССР-ниң Дээди Совединиң болгаш Министрлер Чөвүлелиниң органы

№ 105 (11603) | 1981 чылдың май 5, вторник | 1925 чылда үндезилеттинген | Өртээ 2 кеп.

Бөгүн—Парлалга хүнү

Коммунистиг партияның болгаш Совет күрүнениң үндезилекчизи Владимир Ильич Ленин «Правда» солунну номчуп олур.

ПАРТИЯНЫҢ ЧУГУЛА ЧЕПСЭЭ

Бөгүн—Парлалга хүнү. Ол чаңчыл болган байырлалды бүгү совет улус чыл бүрүде демдеглеп турар. 1912 чылдың май 5-те «Правда» солуннуң бирги номери чырыкче үнген. Ынчангаш ол хүнү совет парлалганың байырлалының хүнү кылдыр чарлаан.

«Правданың» бирги номери чырыкче үнгенден бээр ам тапты-ла 69 чыл болуп турар. Бо үениң дургузунда бистиң социалистиг Төрээн чуртувустуң парлалгазы найгамчык сайзыраан. Ам Совет Эвилелиниң улустарының 60 дылдарында сес муң ажыг солуннарны парлап үндүрүп турар. Оон аңгыда алды муң ажыг журналдарның хары угла үнер тиражы 177 миллион экземпляр чедип турар. Ном парлалгазы база сайзыраан.

Солуннарның, журналдарның, номнарның саны өзүп, утка-шынары экижип турары-биле чергелештир, оларның материал-техниктиг баазазы база быжыккан. Эвилелдешнең республикаларда, улуг-улуг областарда, хоорайларда полиграфияның амгы үениң техниктиг дерилгези-биле хандыртынган улуг бүдүрүлгелери тургустунгулаан. Ынчангаш солуннарны, журналдарны, номнарны кылырының шынары экижип, парлаарының темпизи дүргедээн. Техниканың сайзыразының ачызында бөгүн үнген төп солунну Тывада ол-ла хүн номчуп турар апарган бис. Совет Эвилелинге парлаан номнар ам делегей рыногунда бир кол черни эзлеп турар болу берген.

Тываның ном үндүрер чери тургустунганындан бээр 50 чылының оюн эртнен чылын демдеглээн. Бежен ажыг чыл дургузунда 12 млн. 800 муң тираждыг янзы-бүрү аттыг 3900 ажыг номнарны парлап, чырыкче үндүрген.

Бистиң совет парлалгавыстың тургустунуп, сайзырап келгенин В. И. Ленининң ажыл-чорудулгазы-биле холбашнан. Чүге дизе, В. И. Ленин бодунуң революсчу, политиктиг, организаичы ажыл-чордулгазын солуп дамчыштыр кылып, ону массалар-биле харылзажырының идейлиг чепсэз кылдыр амыглап чораан. Ынчангаш бүгү Россияның политиктиг солуну «Правданы» ол организастап тургусиаш, ону дамчыштыр ажылчын, таразчыннарны демиселче кедүрүп, оларны Октябрь тулчуушкуннарынга белетизээн.

Совет парлалганың кол принциптерин В. И. Ленин үндезилеп тургускан. Парлалга партийжи ажылдың чарылбас кезээ болбушаан, ол чоннуң эрге-ажыынга бараан болур. Ол ленинчи принцип ам бүгү социалистиг, демократтыг, депшилгелиг парлалгаларның үндезини болу берген.

Парлалганың ленинчи принциптерин, чаңчылдарын бистиң Коммунистиг партиявыс уламчылап, улам сайзыраңгайтынан. Совет парлалга ам бүгү улустуң эрге-ажыын камгалаан парлалга апарган. Парлалга херээнге чон боду киржип, бодунуң эрге-ажыынга ажыглап, сагыш-сетинилин, хостуг хевнүн илередип турар.

Совет парлалга хөй национал парлалга болур. Национал улустарның парлалгазын сайзырадыр дээш бистиң партиявыс улуг ынчээнгейни салып турар. Оон тодаргай чижээн бистиң республикадан көрүп болур. Бо хүннерде районнар-ныы-биле катай 6 солун, а ол ышкаш «Тыва даг-дүгү» комбинаттың хөй тиражтыг «Асбест дээш» деп солуну үнүп турар. Бо чылдың ийиги чартыындан эгелээш Барыын-Хемчик, Таңды районнарга чаа редакциялар тургустунуп, солуннар парлаттынып эгелээр.

«Шын» солуннуң редакциязынче хүнде-ле 20 ажыг кижи материалдарны чорудуп турарындан чылда чеди муң чыгам чагааны ап турар бис. Оларның авторлары чагааларынга партияның ленинчи угланыышкынын бир эп-сетиилдиг детнип, он бирги беш чылдың планнарын херек кырында күүседир дээш хайыкнан ажыл-ишти көргүзүп турарлар. Редакцияга келген чагааларның барын дең незинден хөйү солуннуң арыннарынга парлаттынып турар.

Партия Төп Комитединиң чоокта чаа хүлээп алганы «СЭКП-ниң XXVI съездизининг шиитпирлеринге дүүштүр ажылчы чоннарның чагааларының болгаш саналдары-биле ажылдың улам ыңай экижидер талазы-биле хемчеглер дугайында» доктаалда парлалга, радио, телевидениениң чагаалар-биле ажылды экижидериниң сорулгаларын тодаргай әйыткан.

Бистиң солунувустуң бижикчилериниң саны өзүп, амгы үеде 580 ажыг кижи доктаамал бижип турар. Парлалга хүнүн таварыштыр солуннуң идепкейлиг бижикчилерин адаары күзенчиг. Оларга Чыраа-Бажы, О. Шынаа кодээ Советтериниң күүсконнарыкның даргалары О. Кара-Сал, С. Артына, Өвүрда экономист М. Данзын, Кодээ ажыл-агый министерствозунда агроном М. Хазбулатов, ИХМ-де КАИ кылдызының улуг инспектору В. Клявина, Бай-Тайгада гидротехник А. Канчыыр, партия ажылдакчылары А. Монгуш, Б. Барба, Л. Шутов, Монгун-Тайгада С. Молдурга, автотранспорт эргелелиниң начальнигиниң ораалакчызы Л. Хасанова, чогаалчы К. Кудажы болгаш өскелерни-даа адап болур. Олар-биле кады солуннуң бүгү номчукчуларынга болгаш бижикчилеринге Парлалга хүнүн таварыштыр изиг байыр чедирип турар бис.

«Бистиң партиявыс совет журналистерниң хөй муң кижилиг отрядын улуг бүзүрел-биле көрүп, оларның чиик эвес ажылын бедик-биле үнелеп турар. Совет журналистер бистиң парлалгавыстың хөй миллион активи-биле кады, партийжи журналистиканың ленинчи принциптерин болгаш чаңчылдарым удуртулга болдургаш, хөй-ниитичи идепкейин база харыысалгазын кезээде бедик-биле илергейлээр дээрзиге идегеп турар бис»—деп, эш Л. И. Брежнев СЭКП-ниң XXVI съездизинге илеткелинге чугаалаан. Ол бедик үнелелге сорук киргэн журналистер болгаш ажылчын база кодээ корреспондентилер СЭКП-ниң XXVI съездизининг шиитпирлерин амыдыралга боттандырар дээш шудургу ажылдап турар.

Хову ажылдарынга — дүрген темп, бөдик шынар

ДАГЫР-ШЕМИНИҢ ШӨЛДЕРИНДЕ

«Чыраа-Бажы» совхозтуң Дагыр-Шеминде бирги тракторхову бригадазының тарылга шөлү бо чылын 2008 гектар чедир калбарган. Чер ажылдыглар 1500 гектарга тараа культураларының үрезиннерин чаштырган, бир гектардан-на 10 центнер дүжүттү ажаап алырын, ол ышкаш кукурузаның ногаан массазының, чангыс чылдыг ситеннериниң бедик дүжүдүн өстүрерин хүлээнгеннер.

Совхозтуң механизаторлары, тараажылары часкы хову ажылдарынга багай эвес белеткенгенинин түнелиинде шык базырыышкының шалыпкын чорутканнар. Анаа дүржүлгалыг механизаторлар Дуран-оол Ооржак, Бертик-оол биле Аркадий Буударлар эрес-кежээ ажылдап, хүн нормазын үргүлчү ажыр күүседип турганнар.

Тараажылар ам үрезиннерни база-ла кыска хуусаада шынарлыг чаштырар дээш соруктуг ажылдап турарлар.

А. ОНДАР.

КЫСКА ХУУСААДА

«Мурнакчы» совхозта хову ажылдарын, моон мурнунда чылдарынынга бодаарга, организастыг эгелээн. Ажыл-агыйның удуртулгазы механизаторларның ажылдаар, чурттаарынга таарымчалыг байдалдарны тургускан: ниити чурттарга бажының септеп, дерээни эки, шити-дашты арыг. Ында кызыл-булун, хостуг шактарда ойнаар зал бар, аъш-чем-биле хандырып турары эки.

Совхоз бо чылын 1855 гектарга мал чеми культураларны, 7 гектарга картофель болгаш ногаларны тарыыр планныг. Бо хүннерге чедир 200 ажыг гектар черниң шыгын базырган, улуг хемчээлдиг шөлдерни удур аңдарган, өлшыкты синирип суггарган.

Хову ажылдарын дүрген темпилиг чорудары дээш калбырган социалистиг чарышка трактористер А. Очур, С. Орба, В. Копеек болгаш өскелер-даа мурнуку олуругда чоруп турарлар. «Мурнакчының» тараажылары часкы тарылганы кыска хуусаада доозар дээш чарыштыг улам күштелдирген.

А. КАНЧЫЫР.

Бай-Тайга район.

ЧАШТЫРЫП ЭГЕЛЭЭН

Часкы хову ажылдары республиканың бүгү ажыл-агыйларында калбарган. Чөөн-Хемчик районнуң тараажылары ук ажылда идепкейлиг киржип турар.

«Хөндергей» совхозтуң механизаторлары он бирги беш чылдың баштайгы чазында 1600 гектар тараа тарыыр, 200 гектар кукуруза өстүрер, 70 гектар картофель болгаш 20 гектар ногаа олуртур. Бедик дүжүт дээш демиселдам тулук.

Совхозтуң шөлдеринде шык базырыышкыны кыска хуусаада организастыг доозулган. Амгы хүнүнде чер аңдарылгазы үргүлчүлеп турар. Социалистиг чарыштың мурнуку одуругунда район Советиниң депутады Монгуш Билчиир-оол, Роман Ондар, Монгуш Кайгал-оол болгаш оон-даа өскелер чоруп турар.

«Тыва» совхозтуң Айлыг-Ой хову-трактор бригадазы часкы хову ажылдарынга база багай эвес белеткенген. Олар 2300 гектар черге тарылга чорудар. Ында шык базырыышкыны доозулган. Трактористер Тулуш Эрес-оол, Монгуш Часкал-оол, Доңгак Чаашоол, Николай Шулук олар үлегерлиг ажылдап турар.

Чөөн-Хемчиктиң тараажылары эрте чажар тараа культураларының тарылгазын черчерде эгелей берген.

С. МОНГУШ.

СОВЕТ ЭРТЕМДЕННЕРИНИҢ КЫЙГЫРЫЫ

Ядролуг дайынның кыжаныышкынындан улустарыны камгалаар, кижилерниң ол айылдың утказын билип алырынга дузалаар, амгы болгаш келир үениң салгакчыларынга төлептиг амыдыралды чер кырынга тургузарының база камгалаарының херээнче боттарының тура-соруун база билиин угландырар дээш бүгү-ле чүүлдерни кылырынче эртемниң бүгү ажылдакчыларын ССРЭ-ниң Эртемнер академиязының президентизи А. П. Александров баштаан сураглыг совет эртеменнер кыйгырган.

«Делегейниң эртеменнеринге» кыйгырыгда айытканы болза, бөө-чепсектерни, ылаңгыя ядролуг чепсекти эңдере бүдүрери улам-на улуг хемчээлдиг болуп турар. Ат салдынган нерээлер нүштуг кылдыр бадылаттынмайн турар. Дайынче идепкейлиг белеткелди шеглээр сорулгалыг нүштуг болуп турар дугурмуулгалар болгаш дугурмуушкуннар халдазынкынналрга таварыжып, оларны боттандырарын өжегерээн бергедедип турар.

Болуушкуннар бир эвес шаа мындыг байдалдыг уламчылаар болза, 70 чылдарда чавырлып эгелээн дайын айылы кижи төрелгетенниң кырынга нажангызындаа артык улуг хемчээлдиг кылдыр дургелир апаар. Улустарга зар човулаңныг чүгле күрүнелер аразынга дайын дугайында эвес, а бүгү кижи төрелгетенге халаптыг уржунтарлыг ядролуг дайын дугайында чугаа болуп турар-дыр.

Бистиң бүзүрээнивисти ёзугаар алырга, тайбыңның эрге-ажыктарынга дүүштүр эртемденнерниң шиитпирлиг чаа нүмененишкиннерин негеп турар байдал тургустунуп турар-дыр. Делегей чүгле боо-чепсек кырынга тургустунган төөгүнүң чорудулгазын чүс-чүс чылдарда сарыылдыг угаан эвес, а күш башкарып келген дээр хоозун бодаага кижи төрелгетенниң алзырын болдуруп болбас. Ол хоозун бодаага алзыры—ол дээрге дайын чайлаш чок дээр үзелдиң мурнунга, ядролуг халаптыг дайынның мурнунга сөгүрүп мөгеери болур ийин.

Милитаризмниң кижи төрелгетенге ол албадазашкынынга бистиң медереливис, эртемденнерниң болгаш кижилерниң хүлээлгези удурланып турар. Ынчангаш, «ядролуг халапты болдурбазының амыдыралчы төрээн чүгулазының бадыткап көргүзер делегейниң авторитеттиг комитедин» тургузар дугайында эш Л. И. Брежневтиң саналын изии-биле деткип тур бис. Мировоззрекизининг, социал-байдалының, националының болгаш немининг өңүнүң ылгалдарындан хамаарылга чойка чогум-на бүгү кижилерге амыдыралчы эргемок чугула чорукчуг дугайында чугаа болуп турар-дыр. Бо дугайты кижи бүрүзү медереп билген турар учурлуг, бо талазы-биле шиитпирлиг сөзүн эртеменнер чугаалаар учурлуг.

(СЭТА).

ТӨРЭЭН ЧУРТУВУСТА

МОСКВА. Полимерлиг чуга пленканы хөрээнү болгаш тараа үнүжүн камгалаарынга чедиишкинниг ажыглап болур. Бо дугайын ССРЭ-ниң Улус ажыл-агый чедиишкиннериниң делегелгезинде материалдар бадыткап турар. Тускай препараттардан тургустунар чуга плёнка сугну база агаарны мооңдак чок эрттирип, үрезиннериң өөүмүн мооңдахтавайн, хаттан хөрээнү камгалап турар.

КОХТЛА-ЯРВЕ. (Эстон ССР). «Эстонсланец» каттыжышкынының даг участогуя немелде ажылчын күжү чойка бүрүн четчелээн. Өске участоктардан хостаалган книжилер ында ажыглап эгелээн. Будурулгелерни чаартырмашын күселибиле оң бирги беш чылда Эстонияга бүгү үлетпүр продукциязын ажылдап турарларның санын ковудетпейн чедип алыр сорулга салдынган.

АНДИЖАН. Ленин аттыг мотор септээр заводту чаартып, эде дерээн соонда оон күчүзү 25 хуу үлгаткан. «Владимировец» деп тракторларның моторларын ол завод ам бедик шынарлыг кылдыр септеп турар.

Владимир хоорайның трактор тудукчулары мотор септээр заводтуң зерит-херекселдерни чаартырынга, эде дериннге улуг дузаны чедиргеннер.

(СЭТА).

АЖЫР КҮҮСЕТКЕН

Бии-Хем районда № 597 КМК-ның тудугжу бригадалары кодээ суурларда чуртталга, будурулге, албан черлериниң объектилерин чогуур хуусаазында дужаар дээш шудургу ажылдап турар. Ук коллективтиң тудугжулары бо чылын «Шивилиг» совхозта 1200 бала бода малга кажазыны, «Сава» совхозта 192 өөреникчи өөренир школаны болгаш оон-даа өске тудугларны ажыглалга киирерлер. Ол тудуг объектилеринде хаара туттунган бригадалар кылган үүлезин хуусаазында доозар дээш аразында чарыштыг ажылдап турар.

Тудугжу бригадалар аразында күш-ажылчы маргылдааны түңнээрге, мурнакчыларның одуруунда Сергей Аслановтуң биле Николай Маҥчык-оолдуң тудугжу бригадазы киргеп. Дуржулгалыг бригадир С. Аслановтуң алды кижи составтыг бригадазы «Халын» совхозта ийи квартралыг чуртталгаш бажыңын тудуп доозаан, амгы үеде «Өөө» совхозта ийи дал ишти чурттаар бажыңның тудуунда ажылдап турар. Мурнакчы бригаданың тудугжулары бо чылдың бирги кварталында 17 муң рубльдүн тудуг болгаш шеверлел ажыллары кылыр планның 23,2 муң рубль чедиргеш, алган хүлээлгезин ажырганнар.

Н. Маҥчык-оолдуң тудугжулары он бирги беш чылдың баштайгы чылын эки эгелээн бирги кварталдың планның онаалдаазын 114,6 хуу күүсет. кеннер. Хоочун тудугжуның удуртказын бригадазы «Халын» совхозта ийи дал ишти чурттаар бажыңны ажыглалга киирген, «Кызыл тараачын» совхозта база ыңдыг чуртталга бажыңының тудуунда ажылдап турар.

М. ОНДАР.

Эш А. С. Серенни Тыва АССР-ниң культура министрине томуйлаар дугайында ТЫВА АССР-НИҢ ДЭЭДИ СОВЕДИНИҢ ПРЕЗИДИУМУНУҢ ЧАРЛЫГЫ

Тыва АССР-ниң Дээди Совединиң Президиумунуң доктаадыры болза:

Эш Анатолий Сергеевич Серенни Тыва АССР-ниң культура министрине томуйлаар.

Тыва АССР-ниң Дээди Совединиң Президиумунуң

Даргазы М. МЕНДУМЕ.

Тыва АССР-ниң Дээди Совединиң Президиумунуң

Секретары Н. БОЙДУ.

Кызыл хоорай,
1981 чылдың май 4.

Эш М. С. Хомушкуну Тыва АССР-ниң культура министри албан-хүлээлгеден хостаар дугайында ТЫВА АССР-НИҢ ДЭЭДИ СОВЕДИНИҢ ПРЕЗИДИУМУНУҢ ЧАРЛЫГЫ

Тыва АССР-ниң Дээди Совединиң Президиумунуң доктаадыры болза:

Эш Матпа Сумбуевич Хомушкуну Тыва АССР-ниң культура министри албан-хүлээлгезинден өске ажылче шилчээни-биле холбаштыр хостаар.

Тыва АССР-ниң Дээди Совединиң Президиумунуң

Даргазы М. МЕНДУМЕ.

Тыва АССР-ниң Дээди Совединиң Президиумунуң

Секретары Н. БОЙДУ.

Кызыл хоорай,
1981 чылдың май 4.

Республика типографиязының коллективи он бирги беш чылды шалыпчы күш-ажыл-биле эгелээннер. Типографияның коллективи бирги кварталда продукция сайгарарының планын 102,9 хуу, продукция бүдүрериниң планын 103,6 хуу боттандырган.

Типографияда мурнакчылар хөй. Оларга парлаар цехте Н. А. Ленковаңы, дептерлээр цехте Л. Л. Чадамбаны-болгаш өскелерни-даа хамаарыштырып болур. Олар Май 1-ниң болгаш Парлалга хүнүнүң байырлалдарын эки ажылы-биле үткаан. Мурнакчыларның кайызының-даа ажылынга дуржулгазы белээн. Ол будурулге черинде аныяктарның олар идегелиг дагдыныкчылары апарганы таварылга эвес.

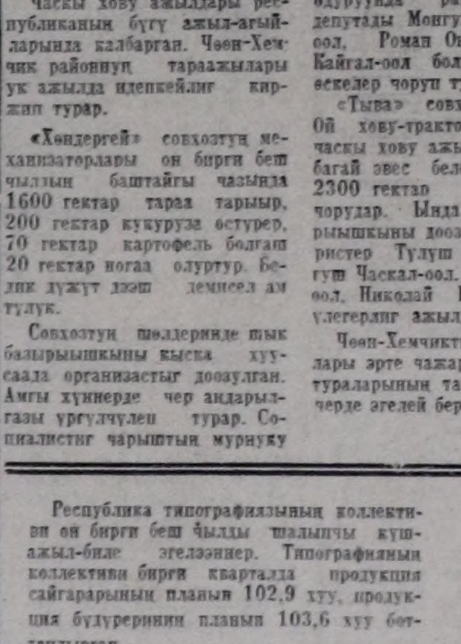

Типография — парлалгага кол черни эелээр. Оон ажылдакчылары албан, организация черлериниң чагын чогуур үеинде озал чокка күүседир дээш бүгү күжүн мөөнеп келген. Будурулгениң кайыдаа адырынга ажылдың үре-түңнели ында ажыллап турар кижилериниң хүлээнген херээнге бедик харыысалгалыындан оноа хамааржыр. Ук будурулгениң коллективи бо бүгүнү ханы угаап, эрткен дөрт айларда алган планын чедимчелиг боттандырганы бо.

ЧУРУКТАРДА: мурнакчылар Н. А. Ленкова биле дептерлээр цехте Л. Л. Чадамба олар ажыл үезинде.

А. ЗАЙЦЕВТИҢ фотолары

ЧАРЫШТЫҢ ТИИЛЕКЧИЛЕРИ

Чадаананың ыяш ажылагыйының коллективи Май 1-ге үткүштүр социалистиг чарышка бедик көдүрүүшкүнүүр кириишпишаан, будурулгечи эки көргүзүглерни чедип алган.

Районда лесничестволар аразында социалистиг чарыштың түнелин үндурерге, ыяш дилип, болбаазырадыр цехтин коллективи бирги черни эелээн. Ыяш дилип болбаазырадыр цехтин (начальныгы К. С. Доңгак, инженери С. Д. Монгуш) коллективинге тускаадып, Күш-ажылчы алдарның түгүн кедүрген.

Бригадалар аразында чарышта Владимир Чанчыковтуң бригадазы бирги черни алган. Бригада кежигүннери аргарыгны аштап, ажаарының база кезиг-арыгларының планын ажыр күүседкеп.

Кызыл-оол Монгуштуң удуртканы ыяш кезикчилериниң бригадазы ийиги черде болган.

Белеткеп кескен ыяшты үндүр сөөртүрүнге «Эң тергиин чолдакчы» деп атты Б. Н. Ашуров чедип алган.

Республиканың ыяш ажылагый министерствозунуң районнарда ыяш ажыл-агыйларының аразында социалистиг чарыштың түнелин база үндүрген. Продукцияны сайгарарының планын 102,3 хуу, баразының продукцияны бүдүрерин 102,6 хуу күүсеткен Каа-Хем районнуң ыяш ажылагыйы социалистиг чарышка тиилээп, бирги черни алган. Ол ажыл-агыйдан чолдакчы В. Л. Трегубов, рамщик С. Г. Светышев, электросварщик Д. И. Акулов чарыштың мурнуку одуруунда чоруп турарлар.

Тожунуң ыяш ажыл-агыйы планныг онаалдаларын, социалистиг хүлээлгелерин батай эвес күүсеткеш, ийиги черни эелээн. Ында районнуң лесничестволарындан Н. Т. Лукьянчуктуң удуртканы Тоора-Хем лесничествозу эң эки көргүзүглерлиг болуп, чарышка тиилээн. В. С. Ооржактың удуртканы ыяш диликчилериниң, С. Д. Доңгактың аргарыгны аштап-арыгларының ыяш кезикчилериниң бригадалары эки ажылдааннар.

К. САЛЧАК.

Ыяш ажыл-агый ажылдакчыларының каттышкан профсоюзтел комитединиң даргазы.

СЭКП ТЫВА ОБКОМУНДАН, ТЫВА АССР-НИҢ ДЭЭДИ СОВЕДИНИҢ ПРЕЗИДИУМУНДАН БОЛГАШ МИНИСТРЛЕР ЧӨВҮЛЕЛИНДЕН

Социалистиг Күш-ажылдың Маадыры, Тыва АССР-ниң алдарлыг тудугжузу, «Тыва даг-дүгү тудуг» эргелелиниң дашчы-бетончуларының комплекстиг бригадазының бригадири, СЭКП кежигүнү Кандар-оол Хертекович ДАНЗЫРЫННЫҢ 51 харлыында үр болгаш аар ажыраанының соонда 1981 чылдың май 3-те мөчээнин СЭКП обкому, Тыва АССР-ниң Дээди Совединиң Президиумунуң болгаш Министрлер Чөвүлели ханы кажыыдал-биле дыңналып тур.

Тувинская республиканская БИБЛИОТЕКА им. А. С. Пушкина

Бөгүн — Парлалга хүнү

ХАНЫ УТКА, ЧЕЧЕН СӨС

Совет кижиниң билии, эртеми бедэн болган оон угланбодал негелдеери дыка өскен дугайын демегдээш, СЭКП-ниң XXVI съездизи ол чорукка салдар чедирип турар чүүлдерге хамыкты мурнай массалыг информациянын болган пропагандаңын кол чүсектерин хамаарыштырганы таварылга эвес. Миллион-миллион кезек тиражтыг солуннардан, журналлардан, телевиденеден болган радиодан хүн бүрүнүн мелээзин, партиянын политикалыңын тайылбырын албайн турар ог-буле бистиң чуртувуста чок.

Совет журналистерниң нарын болган берге ажыл-ижин партиянын XXVI съездизиниге СЭКП ТК-ниң Отчёт илеткелиниге бедин-биле үнелээн: «Бистиң партиялыс совет журналистериң хей муң кижилиг отрядын улуг бүзүрелбиле көрүп, оларның чиик эвес ажылын бедин-биле үнелеп турар» деп. СЭКП ТК-ниң Чиигине секретары эш Л. И. Брежнев чугаалаван.

Съездиниң бедик индирилдеп чугаалаан ол сөстер парлалга ажылдакчыларын активчилерни хей-аът кирип, коммунистиг тургузуушкунун херээ дээш харысалгазын улам бедидеринче кыйгырып турар.

Сайзырангай социалистиг инитизелиң хөгжүлдезинге парлалганың кирип турар улуг улус. Инитизелиң экономиктиг, социал-политиктиг, угаан-бодал культуразының айтырыгларын тургузарының, оларны шиитпирлээринин хереэге парлалга чугула роллуг ойнап турар. Амыдыралдың тургузун келири хей янзылыг айтырыгларыңдан эң чугузалазынче хей-инитиниң кичээнгейин моонцээринин, массаларның идепкейин көдүрериниң, хей-инитиниң саналоналын хевирлээринин күчүлүг чепсээ парлалга болганда, бистиң партиявыс, күрүневие парлалга херээн сайзырадырын чугулалап турар.

Оон тодаргай чижээ бистин республикада парлалга херээнин хөгжүлдези болур. Чартык чүс чыл бурунгаар үжүк-бижиг чок чоргаан тыва улус Коммунистиг партияның ленинчи национал политиказының ачызында бижиктиг апарып, бижимел культураның бүгү хевирлерин, жанрларын тургусчан болган иинти совет дүз-биле хөгжүдүп турар. Тыва бижиктиң тыптып келгени парлалга херээн сайзырадырының үндезини болган болган бодуңун эвлүүнде парлалганың хөгжүлдези чонуң угаанбодал культуразын хөгжүлдеринге, идеологтуг, политика-кижизидилгелиг ажылды күштелдиреринге улуг салдарлыг болган.

Бисте ам республиканың 4, районнарның 2 болган бүдүрүлге черинин 1 солуну үнүп турар. Тываның ном үндүрер черн 1980 чылда тургустунганындан бээр 50 чыл болган оон демегдээн. Парлалганың материал-техниктиг базазын быжыглаарынче кичээнгей улуг.

Солуп, сеткүүдер, номнар бистин кижилеривистин амыдыралывче быжыг-биле дазылганын кирген. Парлалга органнарының тиражының доктаамал өдүп турары аңаа хереен болур. Республика солуннарының бир угда үнер тиражы 65 муң кезек чедип турар. Иинтизи-биле бистин республикага 1000 кижиге онаалтыр 1980 чылда 1330 хире солуп, журнал онаажын турган. Бо чылдың ийиги чартынында Барыын-Хемчик болган Таңды районнарга солуннар үнүдүүп эгелээр.

Республиканың парлалга ажылдакчылары СЭКП-ниң XXVI съездизиниң шиитпирлерин амыдыралга боттандырар дээш бистин солуннарывыс тускай программа өзугаар полурун, ынаар хей-инитиниң кичээнгейин моонцеп турар. Чижээ «Мал ажылы — шалынчы фронт» дей рубрика «Шынга» кол черни өдээри биллиитир. Мал ажылын хөгжүдеринге ол рубриканың адаанга парлаар материаллар чугула роллуг ойнаар. «Экономика камналгалыг болур ужурлуга» деп эге-биле кампалга чурумун быжыглаарынче угланган хей чагааларны, материалдарны «Тувинская правда» солун удаа-дараа парлап турар.

Кандыг-даа парлалга органының быжыг дазылы — оон чон-биле харылзаазында. Ол херекче редакция коллегиялары, килдистер улуг кичээнгей салып турар. Редакциялаар номчукчулар-биле ужуражылгаларны, конференцияларны эрттирип, «төгерик столдарны» организастап, чугула айтырыгларны көдүрүп турар. Эрги, чаа чанчылдар, өзулалдарга хамаарыштыр «Шын» солунун районнарда эрттирип турар «төгерик столун», материалдары кижилерниң идейполитиктиг болган мөзү-шынар кижизидилгезинге улуг салдарлыг болуру чугаажок.

«Тувинская правда» солун бүлүн чартык чыл бурунгаар хей-иинти хүлээн алышкыны черин редакцияга тургускан. Ол үениң лургузуула юристер, журналистер, амыдырал-коммунал, медицина хандырылгазының министерстволарының удуртукчулары янзы-бүрү айтырыг тургузуп келген 300 ажыг хамаатыны хүлээн алган.

СЭКП-ниң XXVI съездизиниге СЭКП ТК-ниң Телевизелиин чугаалажырынга солуннар идепкейлиг киришкен. Ажылчы чонуң дыка хей саналдарын могуур ажылдагый болган өске-даа органнар кичээнгейлиг өөренип көргөн, он бирги бешчылдың планын чогаадып тургузарда кичээнгейге алган.

М. СМИРНОВА,
СЭКП обкомунуң парлалга сенторунуң эргелекчизи.

ИЛЕРЕДИР, АЖЫГЛААР

Массалыг информация чүүлдериниң ажылдакчылары СЭКП-ниң XXVI съездизиниң идеяларын солуннар арынарынга, радио болган телевидение дамчыштыр калбаа-биле тайылбырлаары, күш-ажылчы коллективтерниң беш чылдың бирги чылының болган бүгү беш чылдың-даа планнарын чедиишкинниг күүседириниче нөөнээрин боттарының бир хүгаар хүлээлгези деп санап турарлар. «Дыка хей солуннар, радио-даа «СЭКП-ниң XXVI съездизин — амыдырагга!», «Экономика камналгалыг болур ужурлуг», «Съездиниң идеяларын — тургузукчу практикага боттандыоар!», «Беш чылдың соруглазары» дээн ишкаш, өске-даа рубрикаларны парлап турар. Бистиң солуннарывыс экономиканың курлавыларын кызымакгайы-биле аналиэтээр, илередир болган ажыглаар дугайын бижнир, мурнакчы дуржулганы калбаа-биле ажыглаарын чедип алыр ужурлуг. Солун азы сеткүүлге-даа чүүл бүрүзүн, телевизиле азы радио-биле дамчызылга бүрүзүн фактыларны чүгле шын болган шалыпкыны-биле тайылбырлаарын эвес, харын база оларны хавызы-биле аналиэтээрин, шыңгыы пиитилештиреринн сонуургап турар кижилер-биле ханы чугаа кылдыр көөр ужурлуг — деп, эш Л. И. Брежнев чугаалаан.—Бистиң парлалгавыстың хей миллион активи-биле кадыг совет журналистер кажан-даа бедик хей-инитижи идепкейлиин болган харысалгалыгын көргүзер, партийжи журналистиканың ленинчи принциптерин болган чанчылдарын удуртулга болдурарынга идегээр бис». Совет журналистер амгы үениң төөгүзүн коллективтиг күш-биле бижиринче чүткүвүшаан, боттарының, нүжүн, биличн болган арга-мергежилин-даа коммунизм тургузуушкунунун хераэнге берип турарлар.

«ИСКРАНЫҢ» АГЕНТИЗИ

Революстуг чылдарда Совет эрге-чагырганың чаалаң алышкыннарын камгалаң турган кижилериң саны ам улам кызырлыг орар. Ынчалза-даа амы-тының харамнанмайн, эрес-дидим демисежин чоргаан кижилерни амгы салгал сактып чорүүр. Ол мунмуң кижилерниң арасындаа Алексей Ильич Плотниковтуң алы биске база-да эргим, чоок. Оңу Бишкейск, Григорьевка хоорайларның, Красноярск крайның болган Тываның чамнык суурларының хоочун чурттакчылары аки билирлер.

Архив документилериниң оон алын «Искра» солуннуң агентизи кылдыр бижаан. 1905 чылда большевиктер организациязы чугула литератураңа дамчыкыызын Россияже экээрин аңаа даскан. Майбородяның алыңга паспорт тың бергеш, оңу Надежда Константиновна Крупская үдеп каан.

Алексей Ильич Рига хоорайга баргаш, орта типографияга кирип алган. РСДРП-ниң Рига комитединиң удуртулгазы-биле ажылдаар ужурлуг турган. Ынчалза-даа чажыды-биле литературга болган солуннар тарадың турганы дээш Плотников жандармнарга туттуруп алган. Ол оон дезин үнгеш, ырааккы Уриндай крайга келгеш, техник-тудугжу болуп ажылдап турган.

Ол үеде «Правда» солун үнүп эгелээн. Хей өвес сайныг-даа болза, шынаң Тасееваға шолулгеге турган Елена Дмитриевна Стасованы дамчыштыр ол солуну аң турган.

Минусинск хоорайның Мартьянов аттыг чүрт-шинчилел музейинде Алексей Ильичиниң «Правда» солунну тарадырынга киржин турганын балыткан турар документилер хөйү-биле шыгжаттынып чыдар. Оон ынай бүгү Россияга революциянын тиилээнинин дугайында чон мурнунга чугаалаан чугаазы база бар.

Москвада Плотниковтуң эрүү — Нина Алексеевна чүрттан турар. Ол ачазының чүрүүн, документилерин камныг калдагаан чорүүр. Төөгүчүлер, краеведтер Плотниковтуң амыдыралын сонуургап турарын билип каан, музейге альбомну белекке берген. Инда ынчаң Сибирьге шолугтеге турган революстчулар-биле оон кадыг чыртырганы хоорар чүрүктер бар. Россияга ажылчыннарның болган тараачыннарның хостагазы дээш демисежин чоргаан Алексей Ильич Плотниковтуң ажыл-чорүүлгазын олар шынаны-биле коргузуп турарлар.

И. ЦЕЛИЩЕВ.
Красноярск хоорай.

Саннар, фактылар

⊙ Парлалга хүнүн бир-ле дугаарында 1914 чылда демегдээн. 1922 чылда В. И. Ленинниң инициативазы-биле «Правда» солуниун баштайгы номериниң үнген хүнүнден бээр он чыл болганында партиянын XI съездизиниң деткээн РКП (б) ТК-ның шиитпири-биле май 5-ти чыл бүрүде демегдээр парлавага байырлалы кылдыр чарлаан.

⊙ Орус революциялары белеткээриге, коммунистиг парлалганы хөгжүдеринге улуг салдарлыг болган 30 солуннарны, журналдарны, сеткүүлдерни парлап үндүрүп эгелээринге болган редакторлаарынга Б. И. Ленин киришкен.

⊙ Совет журналистериниң профэвилелиниң кежигүнүнге В. И. Ленинни оон бодунуң билдиришкинии ёзугаар 1918 чылда хүлээп алган. ССРЭ-ниң Журналистер эвилелиниң № 1 билединн В. И. Ленинниң адында бижээн.

⊙ ССРЭ-де сес муң хире солуннар үнүп турар. Оларның чаңгыс хүнде тиражы 170 миллион экземпляр чедип турар. «Правда», «Комсомольская правда» солуннарның тиражы 10 миллион экземпляр ажыг, «Известия», «Труд», «Пионерская правда» солуннар 8-8 миллион экземпляр.

⊙ Бистиң чуртувуста 4670 журналдарны болган журнал хевирлиг үндүрүлгелерни чыда 3 миллиард экземплярга үндүрүп турар.

⊙ Совет эрге-чагырганың чылдарында иинти тиражы 48,5 миллиард экземпляр 2,9 миллион аттыг номнарны чырыкче үндүрген. Оларны 152 дыл кырынга, оон иштинде ССРЭ-ниң улустарының 89 дылдарынга парлаан.

⊙ ЮНЕСКО-нуң сан-тукнеринден алган көөрге, В. И. Ленинниң чогаалдарын делегейде эң-не хөйну номчуп турар. Ленинниң чогаалдарын совет эрге-чагырганың чылдарында 14 муң катап 530 миллион экземпляр тиражтыг парлап үндүрген. Оларны ССРЭ-ниң улустарының 63 дылдарынга, даштыкы 43 дылдарга парлаан.

⊙ Маркстың болган Энгельстиң чогаалдарын биске 3 муң катап ССРЭ-ниң улустарының 49, даштыкы 34 дылдарга 115 миллион ажыг экземпляр тиражтыг парлагылаан.

⊙ Бистиң чуртувустуң үш кижиниң бирээзи өөренип турар. Оларга өөредилге болган аңаа ажыглаар ноутарны миллион-миллион тиражтыг үндүрүп турар.

⊙ Чыл санында 600 миллион экземплярлыг 7 муң ажыг аттыг чечен-чогаал номнарын номчукчулар ап турар.

⊙ Очулдурган литератураны парлап үндүрер талазы-биле ССРЭ делегейде база бирги черни ээлеп турар. Даштыкы ийи муң ажыг авторларның чогаалларын чыл санында очулдуруп парлаар.

⊙ Массалыг информацияның болган пропагандаңын системазында 100 муң журналистер ажылаап турар.

⊙ Солуннар редакцияларынга хүн бүрүде 200 муң чагаа келир, ол даарге чылда 60—70 миллион чагаа-дыр. Ажылчын база көдээ бижикчилерниң саны 6 миллион ажыг кижи.

ЧАРТЫК МУҢ АШКАН

Коммунистиг партияның партийжи парлалгаже сагыш салышкынының база бир хереэнии бистиң республиканың районнарында тургустунган солуннар болур. СЭКП Улуг-Хем райкомунуң болган улус депутаттарының район Советинин күүсекомунун органы «Улуг-Хем» солунуун баштайгы номери 1978 чылдың январь 1-де үнген. Бо эрткен үеде оон 522 номери чырыкче үнген.

СЭКП-ниң XXVI съездизиниң шиитпирлерин амыдыралга боттандырар дээш бистин солуннуң чогаадыкчы коллективи районнуң чонунуң хайныкан күш-ажылын, оларның аразында социалистиг чарыжы үнген номер санынга чырыдып турар. Улуг-хемчилер съезд мурнуңун социалистиг чарыжынга идепкейлиг киришкенинин түнелинде съезд ажыттынар хүнге чедир күш-ажылчы 12 коллектив, 65 кижи чылдың баштайгы ийи айының планын күүсеткен. Оңгу беш чылдың шалынчыларының шудургу ажылажи, съезд мурнуңун социалистиг чарыжының тиилекчилериниң чедиишкини, оларның арга-дуржулгазы солун арынарынга код черни ээлеп турган.

Амгы үеде «Партийжи амыдырал», «СЭКП-ниң XXVI съездизиниң шиитпирлерин — амыдыралга», «Шалынчы удуг — Чаа Шагаан-Арыг», «Чарыштыг кожавыста», «Хойдан-на хураган», «Часкы хүн чылды чемгерер» болган өске-даа рубрикалар доктаамал сөөп турар.

Солуннуң бижикчилери-биле харылзааны экижидериче доктаамал сагыш салып келдивис. Арыскан, Булуң-Терек, Ак-Туруг суурларга номчукчулар конференциязын (сөөлгү адаанывыс суурга «Шын» солун-биле кады) эрттирген. Номчукчулар-бижикчилер-биле конференцияларны, ужуражылгаларны квартал санында эрттирери чаңчыл болган. Ынаар ужуражылгаларга номчукчуларның, бижикчилерниң берген саналдарын, сүмелерин, күзелдерин солуннуң оон ынайгы ажылын экижидерииге ажыглап турар бис.

1980 чылда чер-черде бижикчилерден солуннуң редакциязынга 962 чагаа келген. Оң чагаалларның нүргулайы солун деңнеге үнген. Районнуң ажыл-агыйларында, бүдүрүлге болган түүл организацияларында четчелерни илереткен шүүмүүлделерни «Улуг-Хем» районнуң бир угда үнер тиражы 65 муң кезек чедип турар. Иинтизи-биле бистин республикага 1000 кижиге онаалтыр 1980 чылда 1330 хире солуп, журнал онаажын турган. Бо чылдың ийиги чартынында Барыын-Хемчик болган Таңды районнарга солуннар үнүдүүп эгелээр.

Республиканың парлалга ажылдакчылары СЭКП-ниң XXVI съездизиниң шиитпирлерин амыдыралга боттандырар дээш бистин солуннарывыс тускай программа өзугаар полурун, ынаар хей-инитиниң кичээнгейин моонцеп турар. Чижээ «Мал ажылы — шалынчы фронт» дей рубрика «Шынга» кол черни өдээри биллиитир. Мал ажылын хөгжүдеринге ол рубриканың адаанга парлаар материаллар чугула роллуг ойнаар. «Экономика камналгалыг болур ужурлуга» деп эге-биле кампалга чурумун быжыглаарынче угланган хей чагааларны, материалдарны «Тувинская правда» солун удаа-дараа парлап турар.

Кандыг-даа парлалга органының быжыг дазылы — оон чон-биле харылзаазында. Ол херекче редакция коллегиялары, килдистер улуг кичээнгей салып турар. Редакциялаар номчукчулар-биле ужуражылгаларны, конференцияларны эрттирип, «төгерик столдарны» организастап, чугула айтырыгларны көдүрүп турар. Эрги, чаа чанчылдар, өзулалдарга хамаарыштыр «Шын» солунун районнарда эрттирип турар «төгерик столун», материалдары кижилерниң идейполитиктиг болган мөзү-шынар кижизидилгезинге улуг салдарлыг болуру чугаажок.

«Тувинская правда» солун бүлүн чартык чыл бурунгаар хей-иинти хүлээп алышкыны черин редакцияга тургускан. Ол үениң лургузуула юристер, журналистер, амыдырал-коммунал, медицина хандырылгазының министерстволарының удуртукчулары янзы-бүрү айтырыг тургузуп келген 300 ажыг хамаатыны хүлээп алган.

СЭКП-ниң XXVI съездизиниге СЭКП ТК-ниң Телевизелиин чугаалажырынга солуннар идепкейлиг киришкен. Ажылчы чонуң дыка хей саналдарын могуур ажылдагый болган өске-даа органнар кичээнгейлиг өөренип көргөн, он бирги бешчылдың планын чогаадып тургузарда кичээнгейге алган.

М. СМИРНОВА,
СЭКП обкомунуң парлалга сенторунуң эргелекчизи.

БИСТИҢ БИБЛИОТЕКАДА

СЭКП-ниң XXVI съездизиниң төөгүлүг шиитпирлерин амыдыралга боттандырар дээш Тес-Хем районнуң өске бүгү библиотекалары дег, бистин Ак-Эрик суурнуң библиотеказы организастыг, политика-кижизидилгелиг ажылдарны чорудуп турар. Чылдың баштайгы кварталында бистиңнеден 179 номчукчу 1059 номну ап номчаан. А көжер библиотекадан 27 номчукчу 110 номну номчаан.

СЭКП-ниң XXVI съездизиниге белеткелдиң үезинде суурнуң хей-иинти организацияларынга даянып турган, агитквартираларга адаан организацияларынга Телевизелди таныштырып, беседаларны кылган бис. Политболгумнериниң улуг-тукчуларын, пропагандистерни болган дыңнакчыдарны болур-чогуур литература-биле библиотека хандырып келгеп.

«Ленинниң өлүм чок овур-хевирии», «Экономиктиг билигнерни чоңза» деп номнар дедгелгелерни кылганывысты номчукчулар үнелээн. Оон-биле чергелептир кезээ ажылагый темазынга номнар дедгелгезин болган солуннардан чыып кылган «Мурнакчы дуржулганың булуңу» номчукчуларның кичээнгейин хаара тутқан.

Чонуң моральыг кижизидилгезинге хамаарыштыр № 7 агитквартирага профессор Угловтуң «Кижилер аразында кижи» деп тоожузуунун солунда парлаттынганындан сайгарылганы кылган. Аңаа кижи эмчии Роза Алдын-Херед амыдырадын төдаргай чижектерни киирип, араганың организмге уржуктарының ылангыя иженде чаш төлге болган эмис эмер уругга хоразының дугайында тайылбырлап чугаалаан.

Ак-Эрик көдээ библиотеказы мурнуңа салдынган планныг сорулгаларын чедиишкинниг күүседир дээш тускай хемчеглерни ажыллап кылган.

Л. ДАКУУ,
суурда библиотекэ эргелекчизи.

Калининниң полиграфия комбинадынга эрткен беш чылда кылып чорутқан чаартылгаларның ачызында он бирги беш чылда уругларга ном парлалгазы беш миллион экземпляргга ковдээр. Будүрүлгенин коллективи ажылдың деңнелии кудулаттайн турга 80 сан чаа дериглерни, 10 технологтуг чорудулгаларны шиигээткен.

Калининниң уругларга литератураның комбинады номнарны чүгле бистиң чуртувуска эвес, харын даштыкыже база парлап үндүрүп турар. Иинтизи-биле даштыкы 20 чурттарже, оон иштинде ЭДЧ чурттарынче, Латин Америкажже, Индияже, Австрияже, Финляндияже оон продукциязы чорун турар.

ЧУРУКТАРДА: коммунистиг күш-ажылдың шалынчызы, парлакчылар бригадири В. П. Романенков Швейцариядан келген парлаар чаа «Вифаг» машинаны башкарып тур; «Вифаг» машинаның иинти хевири.

А. ОВЧИННИКОВТУҢ фотозу.

СЭТА-ның фотохрониказы.

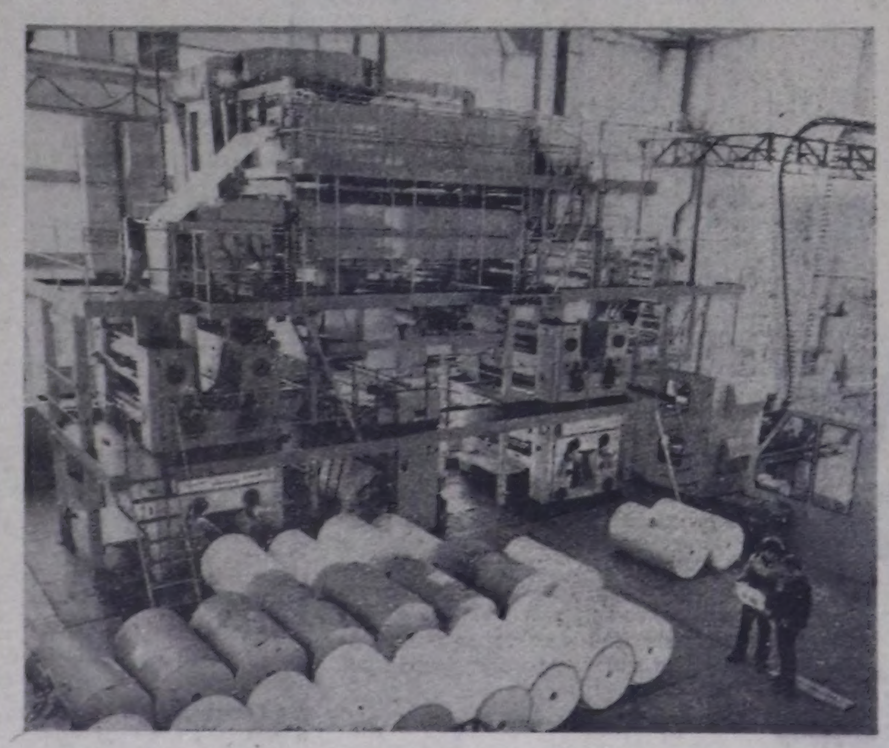

ҮҮЛЕҢЕР БҮТЧҮҮН

— Бистиң партиялыс совет журналистериниң хей муң кижилиг отрядын улуг бүзүрелбиле көрүп, оларның чиик эвес ажылын бедин-биле үнелеп турар — деп, СЭКП ТК-ниң Чиигине секретары эш Л. И. Брежнев партияның XXVI съездизиниге Отчёт илеткелге чугаалаан. Шынап-ла бистиң совет журналистериве ол үнелелге телептиг.

Партиянын, чазакты үндүрүп турар доктаал, шиитпирлерин солуннарга, журналдарга парлаарынга, радиога дамчыдып, телевизиниег көргүзеринге хамыкты мурнай журналистер тудуп кылыр. Ол бүгүну массага дүрген, шынарлыг чедирер дээш журналистериң биче эвес күжүн, билиин үндүрүп турарын номчукчулар, дыңнакчылар, көрүкчүлер тодаргайы-биле эскерип турар бис. Маңаа дыка ыравайын, чижектн чүгле бистиң республикавыстан көрөзин.

Бистиң чуртувустуң амыдыралынга төөгүлүг үлүг болуушкун СЭКП-ниң XXVI съездии болуп эрткен. Коммунистерниң ол улуг шүүлгааны ажыттынары билек оон материалдарын «Шын» солунда «Тувинская правда»-биле деңге ап номчуп турдувус. Бо даарге «Шынның» ажылдакчыларының очулдурарының шалып, дүргенин мергежилдиин херечилеп турары олдур.

Бир-таа маңаа «Шынны» чижекке алган, оон үнген номер бүрүзүн номчуп турар болганымда бо солунда таарзының турарым чүүлдерни бижип көрейн. СЭКП-ниң XXVI съездизиниге белеткелдиң үезинде солуниуң арынарынга будуп-будуп районнарның съездиден съезд чедир үеде чедип алганы чедиишкиннерни көргүскен фотоларлыг материаллардың берип турган. Ол черле дыка номчушкаш, техник-тудугжу болуп ажылдап турган.

Ол үеде «Правда» солун үнүп эгелээн. Хей өвес сайныг-даа болза, шынаң Тасееваға шолулгеге турган Елена Дмитриевна Стасованы дамчыштыр ол солуну аң турган.

Минусинск хоорайның Мартьянов аттыг чүрт-шинчилел музейинде Алексей Ильичиниң «Правда» солунну тарадырынга киржин турганын балыткан турар документилер хөйү-биле шыгжаттынып чыдар. Оон ынай бүгү Россияга революциянын тиилээнинин дугайында чон мурнунга чугаалаан чугаазы база бар.

Москвада Плотниковтуң эрүү — Нина Алексеевна чүрттан турар. Ол ачазының чүрүүн, документилерин камныг калдагаан чорүүр. Төөгүчүлер, краеведтер Плотниковтуң амыдыралын сонуургап турарын билип каан, музейге альбомну белекке берген. Инда ынчаң Сибирьге шолугтеге турган революстчулар-биле оон кадыг чыртырганы хоорар чүрүктер бар. Россияга ажылчыннарның болган тараачыннарның хостагазы дээш демисежин чоргаан Алексей Ильич Плотниковтуң ажыл-чорүүлгазын олар шынаны-биле коргузуп турарлар.

И. ЦЕЛИЩЕВ.
Красноярск хоорай.

Бистиң чуртувустуң амыдыралынга төөгүлүг үлүг болуушкун СЭКП-ниң XXVI съездии болуп эрткен. Коммунистерниң ол улуг шүүлгааны ажыттынары билек оон материалдарын «Шын» солунда «Тувинская правда»-биле деңге ап номчуп турдувус. Бо даарге «Шынның» ажылдакчыларының очулдурарының шалып, дүргенин мергежилдиин херечилеп турары олдур.

Бир-таа маңаа «Шынны» чижекке алган, оон үнген номер бүрүзүн номчуп турар болганымда бо солунда таарзының турарым чүүлдерни бижип көрейн. СЭКП-ниң XXVI съездизиниге белеткелдиң үезинде солуниуң арынарынга будуп-будуп районнарның съездиден съезд чедир үеде чедип алганы чедиишкиннерни көргүскен фотоларлыг материаллардың берип турган. Ол черле дыка номчушкаш, техник-тудугжу болуп ажылдап турган.

Ол үеде «Правда» солун үнүп эгелээн. Хей өвес сайныг-даа болза, шынаң Тасееваға шолулгеге турган Елена Дмитриевна Стасованы дамчыштыр ол солуну аң турган.

Минусинск хоорайның Мартьянов аттыг чүрт-шинчилел музейинде Алексей Ильичиниң «Правда» солунну тарадырынга киржин турганын балыткан турар документилер хөйү-биле шыгжаттынып чыдар. Оон ынай бүгү Россияга революциянын тиилээнинин дугайында чон мурнунга чугаалаан чугаазы база бар.

Москвада Плотниковтуң эрүү — Нина Алексеевна чүрттан турар. Ол ачазының чүрүүн, документилерин камныг калдагаан чорүүр. Төөгүчүлер, краеведтер Плотниковтуң амыдыралын сонуургап турарын билип каан, музейге альбомну белекке берген. Инда ынчаң Сибирьге шолугтеге турган революстчулар-биле оон кадыг чыртырганы хоорар чүрүктер бар. Россияга ажылчыннарның болган тараачыннарның хостагазы дээш демисежин чоргаан Алексей Ильич Плотниковтуң ажыл-чорүүлгазын олар шынаны-биле коргузуп турарлар.

И. ЦЕЛИЩЕВ.
Красноярск хоорай.

ХОМУДАЛ, НЕГЕЛДЕ ЧОК

Кызыл хоорайның харылзаа белдиринге 1973 чылдың марттан эгелеп ажылдаан мен. Мээн харылзап турарым № 3 участоктуң чурттакчыларының 350-и «Тувинская правданы», 130-и «Правданы», 127-зи «Комсомольская правданы», 60 ажыг кижи «Шын» солунну чагыттырып алгаң номчуп турарлар.

Чедирилге цегинин почтачылары, мээн өөрүм Ю. Паперова, А. Ондар, В. Горпухина, Л. Бурнакова боттарынга хамаарышкан кудумчуларның чурттакчыларының журналдарын, солуннарын, чагааларын оналдатпайн чедирилдерден хомудалдар турбазын дээш кызымак ажылдан турарлар. Бистиң бо эң-найыралыг коллективистиң кежигүнери хей-иинти даалгаларын күүседиринге база идепкейлиг. Май байырлалдывыга үткүштүр концертти белеткээн бис.

Бистиң төрөөн партиявыс, Совет чазаавыс совет кижилериниң чагаай амыдыралы дээш бүгү-ле чүүлдерни кылып турары өөрүнчүг. Мээң ийи уруумнуң бичиинги школада өөренимшээн, ургуларның музыка школазында база чорүп турар. Ажылдан келген үеме багай эвес диртип, коммунистиг күш-ажылдың шалынчызы аттыг эдилекчилиг болдум. Ол ышкаш Ленинград хоорайже туристээр халас путёвка-биле шаңнаткан мен, а эртеен чайын Москвага болган Олимпий оюннарын барып көөр аас-кежиктиг болдум. Мээң бөлүүн ажыл-ижимниң мынчаар үнелеп турарынга харыы кылдыр ам-даа үзүмнээк ажылдаар мен.

З. СУЛДРЕНОВА.

ЭВИЛЕЛДЕШКЕН РЕСПУБЛИКАЛАРДА

РСФСР: улусчу хүндүткелдин черечизи

В. И. Ленинниң Төп музейиниң фондулары Ульяновтарның ог-бүлезиниң хуузунда хер-дерекселдери-биле Октябрьның баштыңчызынга туружаткан улустуң уран чечен материалдары-биле улам баюмдыр үргүлүг четкеленип турар.

Музейде В. И. Ленинниң овур-хевирин шуктуп кылган портретти, ньолыш болган венгр медальдары белекке берген. Оларның иштинде венгр медальдары-биле улам баюмдыр үргүлүг четкеленип турар.

КАЗАХСТАН: бедик дүжүт дээш чүткүл

Республиканың бүгү ажыл-ажыдыкчы партия-шеригнериниң коргээлге күүседириниң негелделерин кадрларның үнер, киреп керектерынга эң эки тараажы дээшкилеп муниципал органнарның өөренип дооскан. Дөртен ажыг мүң кедээ ажыл-чүүлдер бастыңчыларын мергежилин бедиткен. Оларның өөренир аудиторияларга чер ажылынга хөрээш кампаниясы турар ажыл-агыйларның хову туралгалы бөлүк механизация техниказының парктары болуп турган.

Алмаатыдагы оргунизациялар

АЗЕРБАЙДЖАН: эки семиртилге

Карабахта партияның XXII съездиниң алдыг директивалдарын совхозунуң малчыннары эр казырлаларын үргүлүг азыраан, адаатта кадрлардың төлээ мелге деңзинин баш бүрүзүнден ап турар.

Совхозта түскай эртемнигларинең ажылдан механизмнер технологиялар фермаларга малдарны ууда дөрт кезии чемгерип, үе-үеде рационун солуп турар. Бир центнер эттиг будуреринге чыгдал беш чыл мурнунда үргүлүнген ийи катап эвээжеэн. Бо совхоз эртекен беш чылда СЭКП ТК-ның, ССРЭ-ниң Министрлер Чөвүзелиниң, ВЦСПС-тиң болгаш ВЛКСМ ТК-ның шилчиир Кызыл тугун чыл санында ап келген. Бо чылдың эгезинден бээр күрүнеге эът садарының дөрт ай планнарын база ажыр күүсетиген. Сэткан мал бүрүзүнүн ортумак деңзизи 450 килограмм болган.

Совхозтуң мурнакчы дүрзилерге Карабахтың ажыл-агыйларында калбаа-биле пептирээн.

АРМЕНИЯ: коллективтиг керээниң ажыктыг

«Армэлектромаш» каттыжылган коллективтиң керээниң күүседириниң негелделерин кадрларның үнер, киреп керектерынга эң эки тараажы дүрзилгаларын өөренип дооскан. Дөртен ажыг мүң кедээ ажыл-чүүлдер бастыңчыларын мергежилин бедиткен. Оларның өөренир аудиторияларга чер ажылынга хөрээш кампаниясы турар ажыл-агыйларның хову туралгалы бөлүк механизация техниказының парктары болуп турган.

Ажыл-ишчилер улуг рольду чогаалыларны бригадаларга үлеп бээрге бүргүдүлүг хөй ниитизиннер болган. Ам Аджар АССР-ниң үлетпүр бүрүүлүкчүнүнүң хемчээли 1921 чылдагы деңгээлден 126 катап, а дайын мурнундаалыңдан—барык беш катап хей. Автономнуг республиканың бүдүрүлгези нефть продуктуларын, далай судналарын, ыш-чем үлетпүрүнге машиналарны, электри приборларын, аммерни, мейиктер, ийик-хептэ болгаш өске-даа хей чүүлдерни бүдүрүп турар. Аджар марказыг продукциянын 66 күрүне садын ап турар.

Ук черниң байлаа болгаш чоргаараалы—оон көрээ ажылдаайлы. Аджария—субтропиктиг уның өстүрер талазы-биле чүртте ан кол черлериниң бирээзи, шай болгаш цитрустарның улуг бүдүрүкчүзү.

Совет эрге-чагырганың чылдарында автономнуг республиканга улус өөредилгези, эртем, тогаадылга кончалар-даа ажыык хогжаан. Ам Аджарияда 400 ажыг ниити черлиг школдары, профессионал-техникыг училищелериниң чеэжин, өйи-дээди өөредилге черлери бар, оларга янзы-бүрү мергежилер 90 мүң ажыр сургуулдар болгаш студентилер өөренип турарлар. Маңаа Совет эрге-чагырга тургустунар мурнунда чаңгыс-даа эртемден чок турган. Ам ында 14 эртем-шинчилел албан черлеринде 350 эртем ажылчыларны ажылдап турар, оларның 12-ги доктор, 150-и эртемнер кандидаттары.

Бистин чуртувуска социализм болгаш коммунизм тургузарының хөрээнге кушажылчы Аджарияның улуг-хуузун Төрээн чүүл безин-биле үнелээн. Оон түгүнүл үш орденни кылазы: Ленин, Октябрь Революциязы база Хүзүлгэрнин Найыралы.

Аджар АССР-ниң ажыл-ишчилери аларлыг хүнүн күшажылчы улуг тиилелгелер-биле үткаан. Автономнуг республиканың үлетпүрү Төрээн чуртка планнаан ажыр 48 миллион рубльдин продукциязын берген. Бүдүрүүшкүн хемчээлинин өзүлдезинин беш чылда планнаан темпизин В. И. Ленининиң төрүттүнгени хүнүнден өөрээр 110 чыл өмнүдэ чедип алдынган. Күрүмелиг Шынар демлектиг продукциянын хемчээли барык-ла ийи чартык катап көвүдээн.

Шайның болгаш цитрустарның аджар мастерлери беш чылды дөрт чыл иштинде күүсеткен. Олар планнаан ажыр 30 мүң тонна сарыг шай бүрүзүн, 148 мүң тонна мандариннерни, апельсиннерни болгаш лимоннарны белеткээн.

Он бирги беш чылды республика эки эгелээн. Үлетпүр 1981 чылдың бирги кварталында продукция бүдүрүлгези болгаш сайгарарының планнарын ажыр күүсеткен. Чер ажылдыглар чаа дүжүтке эки үнезинни тургузуп алган. Бо чылын 66 мүң тонналдан хей сарыг шай бүрүзүн, 120 мүң тонна цитрустарны чыып алыр шинтирилеэн.

Аджарияның хөдөчү чонары партияның XXVI съездиниң шиитемиттеринде СЭКП ТК-ның Л. И. Брежневтиң илеткээни Отчедунда айтыкан социалистиг керээниң күүдирининге бодумуш төлептиг садыышкыннар киирерээнге планнадыры болгаш үүдээлелдиң эдилекшилериниң күүдеринге бүүдүүлдиглер.

(СЭТА).

Калдар-оол Хертекович ДАНЗЫРЫН

Социалистиг Ажылдың Маадыры, Тыва АССР-ниң алдарлыг тудугжузу, СЭКП кежигүү Калдар-оол Хертекович Данзырын аар болгаш ур аарааныңның сөөлүнде 1981 чылдың май 3-те моорээн.

К. Х. Данзырын 1931 чылда Бай-Тэйга районнуң Шуй суурга төрүттүнгеин. Бодунуң күшажылчы оруун ол 1944 чылда «Мурнакчы» колхозка эгелээн. 1951—1954 чылдарда Совет Армиязының эгелээнинде албан эрттирген. 1954 чылдан 1961 чылга чедир геологиа-чинчилел партиязынга ажылдаан. 1961 чылдан бээр «Тыва даг-дугу тудуг» эргелелиниге ажылдап келген. 1964 чылдан бээр ол эргелелге дачны-бетонщиктер бригазаазының бригазиринге ажылдаан. К. Х. Данзырының бригазазы Тыва АССР-ниң үдүрткен-бригазазы В. И. Ленин аттыг «Тыва даг-дугу» комбинатының бирги бригазазы болуп чорааш, ам дээрге чедир ол бригазаны удуртуп турар.

К. Х. Данзырының бригазазы республиканың тудуг бригазаларының арагазында хей чылдарның дургузунда сонучиг болуп келген. Ол аныяктарның эки дагдыныышкыны болуп, тудугунуң мергежилдиг кадрларын белеткээр дугайында удуг сагыш салыышкынын ажыктаан.

К. Х. Данзырын төй-ниити амгыларында ажылдап келген. Уже депутаттаарынга Г. Ч. Ширшин, М. К. Мендуйе, Ч-Д. Б. Онкар, П. И. Кравченко, Г. Н. Долгополов, А. И. Ванина, Д. Н. Ооржак, А. И. Пажидаев, М. Н. Шыырап, А. И. Лемышин, В. П. Сузос, Т. Ч. Необу, А. И. Галайко, М. Е. Абламов, Г. С-М. Иргит, В. Б. Добромыслов, К. С. Шойгу, И. А. Остапец, Ш. П. Куулар, Ш. Д. Оржак, З. Г. Бутанов, А. А. Федоров, Л. Н. Тиханенко.

АКЫ-ДУҢМА УЛУСТАРНЫҢ ӨГ-БҮЛЕЗИНДЕ

Д. ДИАСАМИДЗЕ, Аджар АССР-ниң Дээди Совединиң Президиумунуң Даргазы

Автономнуг республика болуп тургустунганының 60 чылын Аджария күчү-шыдалының болгаш энергиязының чечектелиишкининиң темнии үткүп турар. Экономиканы болгаш культураның бедик сайзыралының оруу-биле, коммунистиг тургузуунуң оруу-биле, ол совет улустарның акы-дуңма ог-бүлезинде чоруп орар.

Төнгү талазы-биле ам кыска хуузаада ол черге социал болгаш экономиктиг удуг өскерлиишкиннер болган. Ам Аджар АССР-ниң үлетпүр бүрүүлүкчүнүнүң хемчээли 1921 чылдагы деңгээлден 126 катап, а дайын мурнундаалыңдан—барык беш катап хей. Автономнуг республиканың бүдүрүлгези нефть продуктуларын, далай судналарын, ыш-чем үлетпүрүнге машиналарны, электри приборларын, аммерни, мейиктер, ийик-хептэ болгаш өске-даа хей чүүлдерни бүдүрүп турар. Аджар марказыг продукциянын бүгү черге социал болгаш экономиктиг удуг өскерлиишкиннер болган. Ам Аджарияда 400 ажыг ниити черлиг школдары, профессионал-техникыг училищелериниң чеэжин, өйи-дээди өөредилге черлери бар, оларга янзы-бүрү мергежилер 90 мүң ажыр сургуулдар болгаш студентилер өөренип турарлар. Маңаа Совет эрге-чагырга тургустунар мурнунда чаңгыс-даа эртемден чок турган. Ам ында 14 эртем-шинчилел албан черлеринде 350 эртем ажылчыларны ажылдап турар, оларның 12-ги доктор, 150-и эртемнер кандидаттары.

Бистин чуртувуска социализм болгаш коммунизм тургузарының хөрээнге кушажылчы Аджарияның улуг-хуузун Төрээн чүүл безин-биле үнелээн. Оон түгүнүл үш орденни кылазы: Ленин, Октябрь Революциязы база Хүзүлгэрнин Найыралы.

Аджар АССР-ниң ажыл-ишчилери аларлыг хүнүн күшажылчы улуг тиилелгелер-биле үткаан. Автономнуг республиканың үлетпүрү Төрээн чүүлге планнаан ажыр 48 миллион рубльдин продукциязын берген. Бүдүрүүшкүн хемчээлинин өзүлдезинин беш чылда планнаан темпизин В. И. Ленининиң төрүттүнгени хүнүнден өөрээр 110 чыл өмнүдэ чедип алдынган. Күрүмелиг Шынар демлектиг продукциянын хемчээли барык-ла ийи чартык катап көвүдээн.

Шайның болгаш цитрустарның аджар мастерлери беш чылды дөрт чыл иштинде күүсеткен. Олар планнаан ажыр 30 мүң тонна сарыг шай бүрүзүн, 148 мүң тонна мандариннерни, апельсиннерни болгаш лимоннарны белеткээн.

Он бирги беш чылды республика эки эгелээн. Үлетпүр 1981 чылдың бирги кварталында продукция бүдүрүлгези болгаш сайгарарының планнарын ажыр күүсеткен. Чер ажылдыглар чаа дүжүтке эки үнезинни тургузуп алган. Бо чылын 66 мүң тонналдан хей сарыг шай бүрүзүн, 120 мүң тонна цитрустарны чыып алыр шинтирилеэн.

Аджарияның хөдөчү чонары партияның XXVI съездиниң шиитемиттеринде СЭКП ТК-ның Л. И. Брежневтиң илеткээни Отчедунда айтыкан социалистиг керээниң күүдирининге бодумуш төлептиг садыышкыннар киирерээнге планнадыры болгаш үүдээлелдиң эдилекшилериниң күүдеринге бүүдүүлдиглер.

(СЭТА).

Болбурзектиң судалы

СЭТА-ның корреспондентилери дыңнадып тур

ТАЙБЫҢЧЕ ЧАҢГЫС ШЫН ОРУК

СЭКП-ниң XXVI съездиниге эш Л. И. Брежневтиң көргүзген тайбың чаа инициативалары Японияның демократтыг ниитизиниң кол ниитизиниң кол ниитизиниң кол

Эвилелдешкен республикаларда

Казахстан:

«КОЛОС» СТУДИЯНЫҢ ФИЛЬМНЕРИ

Казахстанның «Чистовский совхозында акыртынган бүтүшкен механизатор өөредилгелиниң школазының өөренигчилериниң жүрүмдүлүгүнүң перспективазы тууралыг [illegible] Колос» [illegible] тиктикчилер [illegible] «Ортодокс».

Бо хүнөөр студиянын түрүскей документалдыг [illegible] «Ортодокс» [illegible] өөредилгелиниң [illegible] Ол фильмнерни совхозтуң [illegible]. Оларның [illegible] [illegible] [illegible]

Бүгү чурттарның пролетарийлери, каттыжыңар!

ШЫН

СЭКП Тыва обкомунуң, Тыва АССР-ниң Дээди Совединиң болгаш Министрлер Чөвүлелиниң органы

№ 106 (11604) | 1981 чылдың май 6, среда | 1925 чылда үндезилеттингеи | Өртээ 2 кеп.

ЭЭ БОЛГАН

Ивановонуң В. И. Ленин аттыг камвол комбинадының аргыкчызы Социалистиг Күш-ажылдың Маадыры В. Голубева СЭКП-ниң XXVI съезжизиниң индиринээи чүве чугаалап тура, күш-ажылдың будурукчулүүн улам бедидип, ажылдың шынарын экижидип, аргадуржулгалын аннаи аргыкчыларга дамчыдарын аазаан.

Кайгамчык мастер сөзүүге ээ болган. Ол ам 30 станоктуң орнунга 32-де ажылдай бергеи, а адырда аргыгның алды автоматынга чаңгыс кижи ажылдап турар болгай. Ол—нориадыр. В. Голубеваның үлегерин комбинаттың дыка той ишчилери эдерген.

(СЭТА).

БИСТИҢ ЧУРТУВУСТА

КЫСКА МЕДЭЭЛЕР

ОДЕССА. Кара далай чогунда ажыл-агыйлар тарымал сеткүүлчүк, көк-тараанның ажаалдалын эгелей берген. Бо культураларның дужудуп мал чеминге хереглээри-биле ажаап турар. Мал чеми культураларны областтың ажыл-агыйлары бо чылдың бирээ чартык миллион гектар шөлүт —өртээ чылдагынзан 44 муң гектар той кылдыр тараан.

МИНСК. МТЗ-50 деп маркалыг тракторларның үлеш-бө сайзыраткан моторларын Минскиниң мотор заводу будурүп эгелээн. Кывар чүүл дамчыдар системаларны ол будурулге черинин специалистери чаартқан чорук кывар чүүлдү 10 хүү ынчаар бада дилелдиң күчүүлүн улаттырар арганы берген.

ИОШКАР-ОЛА. Марий АССР-ниң ыяш ажылдакчылары тудугга хереглээри-биле кескен ыяштарның орнунга шет ыяштарны тарын эгелеген. Специалисттерге чаңчылдар-биле ыяш тарылгазын чорудуп турар. Республиканың кол бойлуг байлаа — арга-ыяш. Ынчаргаш арга-эзимнерни камгалаарынче база кестинген ыяштарны катап тургузарынче онаа кичээнгейни ыяштаа үлегдырып турар.

КЫЗЫЛ. Улуг-Хемниң бир кол адыры — Бии-Хемниң суг-биле теплоходтар аргыжары эгелей берген. Чүүк сөөртүр баштайгы теплоходтар Тожу районнуң төвү Тоора-Хемче үглай чорупкан. Бодээ ажыл-агый техникалың болгаш улуг ажыл-агыйының оске-даа чугула чүүктерни олар Тожу районга чедирер, а дедир келирде —тудуг ыяжын Кызылга экээр. Пассажирлер аргыштырар теплоходтар Улуг-Хемниң үнүп дургаар удавас чорун эгелээр.

КЕМЕРОВО. Солуун парлалганың чаа комплекизин область төвүнде ажыглалга киргеи. Ында тургускан чаа дериг-хереглеедер солуннарны, номнарны парлаарын аазап каш катап түрегедир арганы берген. Комплекстиг будурүлге күүлүг — бир эзчегде будун чартык миллион экземпляр солуннарны парлаар. Фотоэлетраф петки ында ажыглалга киргеи соңгаа төп солуннарның матрицаларын самолёт-биле Кузбасска

АРХАНГЕЛЬСК. Уран чүүлүн «Ак дүнелер» деп фестивазы Ак далайның хөгжүлдүүшүн үезинде. «Ак» ыяалдың концертин көрүкчүлер сонуургап, азыы чоскашылыктары-биле уткаан. Бистиң Тереэн-чүртүүстүн Сонгу чүгүүнүң ак дүнелерин уткуур дээш Москванын болгаш Киевтин, Киргизиниң болгаш Таджикистаның хөгжүм коллективтери ында база чеже берген. Уран чүүлүнүң «Ак дүнелер» деп чаңчыл болган байырлалынга Герман Демократтыг Республиканың телеодекчилери бир-зе дугаар киржип турар.

(СЭТА).

БҮЗҮРЕЛДИГ, ДҮРГЕН...

Воронежтиң энергетика системазының күүгүл четкиниң ажылын диспетчерлээн «Воронежэнерго» аргадының эки электронтер комплексиниң ЭВМ «Электроника 60»-ниң баазазынга чүртта баштайгы телеинформатор комплексизин турускан.

Ол комплекс атомнуг база сыныг станцизаларының хемчээлдерин электрон-чаңчыл аппаратурага кирер. Ында ыяштыг ажылын болгаш системаның оске-даа параметрлерин хайгаарлаар. Телеинформатор комплекстиң информацияны чаңчыл аргалыг. Телеинформатор комплекстиң энергосистемаларның хемчээлдерин

КАДАРАРДА ХОЮМ ЧАРАШ

«Хой эдилин, дүктү, каракульду болгаш хой, өшкү ажылының өске-даа продукциязын бүдүрерин бүгү хемчеглер-биле көвүдедир».

(Кол угланыышкынынардан)

ХОЙДААН-НА ХУРАГАН ДЭЭШ

(АПРЕЛЬ БИРНИҢ МЕДЭЭЗИ-БИЛЕ)

Совхозтар	Шээр маллыг шиптү төлү		Чүс башка оныштыр алганы	
	1980	1981	1980	1981
Республикада	[illegible]	[illegible]	57	70
Бай-Тайга	22547	25754	53	62
«Тээли»	5284	6871	45	55
«Бай-Тал»	7852	8549	63	[illegible]
«Кара-Хөл»	4693	4991	52	[illegible]
«Мурнакчы»	4708	5343	55	65
Монгун-Тайга	22717	21529	55	67
«Малчын»	11915	11283	70	64
«Моген-Бүрен»	10802	10246	83	71
Барлык-Хемчик	20562	20002	67	66
«Барлык»	7768	7936	67	79
«Шекпээр»	7892	6695	65	65
«Хемчик»	4402	4159	70	61
«Доң-Терезин»	500	1212	98	79
Овур	26195	28214	69	71
«Торгалыг»	10353	11531	59	66
«Кызыл Тус»	8699	8767	75	78
«Коммунизмче орук»	7102	7910	70	71
«Ак-Чыраа»	11	6	57	27
Чеди-Хемчик	39778	48065	60	71
«Сут-Хөл»	4502	5118	55	44
«Чыраа-Бажы»	5768	8439	69	86
СЭКП-ниң XXII съездиниң аттыг	2852	2933	57	69
«Большевик»	3302	4265	58	69
«Алдан-Маадыр»	9403	10552	71	70
«Искра»	4261	4319	75	75
«Октябрь 30 чылы»	4614	5216	82	75
Карл Маркс аттыг	2964	4179	58	65
«Хемчүүш»	2109	2999	47	68
Улуг-Хем	9315	14485	57	63
«Найыралы»	6915	10696	29	56
«УТКА 25 чылы»	8172	8436	72	77
«Улуг-Хая»	6600	7069	56	66
«Күш-ажылдың хостуу»	5618	5136	57	50
Жданов аттыг	5523	5529	64	64
«Ак-Туруг»	7587	8125	47	63
Танды	21584	30536	70	75
Тээли аттыг	8333	8462	67	66
СССР-ниң 50 чыл аттыг	4515	5044	69	67
«Ленинниң чаңгыс»	3817	4240	64	80
Дүржүлга станциязы	7415	3885	51	69
«Коммунизмниң херели»	4919	12790	28	85
Бии-Хем	21867	27013	63	73
«[illegible]»	7135	8052	69	78
«[illegible]»	3971	6059	53	63
«Кызыл тараачы»	7839	10991	75	74
«Хайың»	2882	2901	59	68
Тожу	1800	2763	49	95
Тоора-Хем	1800	2763	49	95
Кара-Хем	12580	15503	44	67
«Бүрүлчээр»	1778	2339	52	71
«Кызыл тус»	1592	2207	57	66
«[illegible]»	2526	3204	48	68
«[illegible]»	2362	2682	53	68
«Одар Октябрь»	2317	3037	58	91
«[illegible]»	1918	2003	35	47
СЭКП XXV съездиниң аттыг	87	31	—	—
Тес-Хем	20646	28106	49	70
«Тес-Хем»	5124	5685	46	55
«О. Шүлена»	9849	10868	57	90
«Найыралы»	3472	5656	54	85
«Маадыр»	4201	5697	52	76
Эрзин	20628	25924	51	73
Эрзин аттыг	4823	5532	72	87
«Мөңгүн»	6557	7904	65	86
«Чаңгыс»	10094	10889	71	82
«Чаа орук»	9654	11071	57	90
Кызыл	31128	35396	65	80
«Кара-Хаак»	3432	5034	71	69
«Тандынар»	4523	5628	57	81
«Ленинский»	3260	3580	57	61
«Х. Улуг-Хүрээ»	6730	8702	53	70
«Тере-Хөл»	2683	2890	67	78

ЭЭЛЧЕЖИРИНДЕН, ЭШ БЕЗИН ТЫВЫЛБАСТААН

Эълчеглиг кадат дугайында

ЭГЫЛАК чоогга иштинде ажык черде кыштаг. Коданның эълери даштың турлар. Аңаа таныжып, чугаалажы бердивис, Чолдаксымаар сыннып, назы дөгүй берген, мичилзажок алак-бышкаа амдаа чиик, чаяк арын-шырайлыг ашак хижи —кол кадарчы Кержеңоол Санаа ол болду.

— Шаанда эълчеглиг кадатты бир дугаарында эгелээн кижи силер-ле болгай силер але?— деп, оон айтырдым.

— Ийе, мындыг ийин—деп, Кержеңоол Түлүшович доңчу харыылады.

— Ол чугула херек ам канчыгыл?

— Мырынай уттундуруп барган ийин — деп. кижим мындыг.— Элдеп чүве бо. 70 чылдарның эге үезинде бо черге эълчеглиг кадатты мен эгеледим. Ол ажыктыг-даа, малчыннарга таарымчалыг-даа арга чүве. Эълчеглиг кадат соксаанзын бээр ам беш чыл чедип тур.

— А чүге соксай бергеин ол?— деп, малчыннан айтырдым.

— Хамык ужур совхозтуң удурткулгазында бооп чүве-зин ийин —чеп, Кержеңоол Түлүшович чугаалады. — Даргалар шимчевес, тодаргайларга дегдивес боорга, малчыннар чүүнү канчаар.

— Эълчеглиг кадат хамаан чок, эш кадарчы безин тывылбас боор-дур — деп, малчыннын кадайы, Тыва АССР-нин Дээди Советиниң депутады Татьяна Адыгжыевна Санаа чугаага кириштиң.— Бисте ам дыпалакчы кадарчы безин чок, чүс бадыргы бодалыышкын бис бис. Хой хойну ийи-ле кижи ажаары коңчуг берге-дир.

— Бо кадайның чугаалап орары шын—деп, Кержеңоол Түлүшович улаштыг— Бис ам дузалакчы кадарчы чок артывыс. Кыжын биске дузалакчылап турган Бүрзүн-оол Маны-Хаяны үчёткикседир дээш, алгаш баргач. Шачангаш 640 ажыг баш бээ-ла шинча чыгаа чаш хураганныг хойларны ажаап-тежээри шынап-ла чымыттыг-тыр. Харын-даа күш четтикпейн тур бис.

СОВХОЗТУҢ удурткучуларының малчыннарже коңшаак кичээнгей салып, эълчеглиг кадатты организаставайн турарының дугайында тодаргай фактыларны малчыннар боттары-даа, оларга дузалажып келген сакманчылар-даа биске чугаалады.

Малзы эълчежин кадарар, хойжуларны суурларга чурттадыр талазы-биле ажыктыг херекти баштай эгелээн Тока аттыг совхозта ам чаңгыс-даа коданда эълчежин хой кадарып турар малчын чок болду. Совхозтуң удурткучулары солчуп турза-турза, чаа ажылдап кирген кижилер ол чугула хемчегни ханылатпайн, олче кичеенгей ханбаазын. Оон түңнелинде эълчеглиг кадат ара соксаан, хойжулар тус-тусунда дүмчүүн бораланып турар апарган.

ЭЭЛЧЕГЛИГ кадат үезийле дыка-ла эки турган чүве. Эълчеэн эрттирип каан кижи суурда бажыңынче «аиа бээр. Аңаа барып хой-ниитининг ажылынга база киржир, оюнготпас ноор, лекция дыңнаар, школада уругларының өөредилгезин хайгаарар, ногаа, картофель тарып өстүрер. Ынчангаш малчын кижи амыдыралдан хожудан калбас, кулуг-даа, ажыл-агыйлыг-даа болгаш ол хире улуг-дур.

Ооң база бир чугула чүвези аныяктарны мал ажылынче хаара тударынга таарымчалыг байдалды тургузуп турары. Бо чугула хемчегни ара соксап каанын мен хүүмүзе шын эвес деп санаар мен. Эълчеглиг кадат, мал кадартпышаан, аныяктарны суурга культурлуг чурттадырының болдунар аргазын бээр. Ол чугула хемчегни катап боттандырары үениң негелдезя деп санап турар мен. Эълчеглиг кадат дугайында айтырыны «Шын» солун болдунуп турлуг чурттаар.

Политиктиг, экономиктиг өөредилге чоруп тур

НЕГЕЛДЕГЕ ДҮҮШТҮР

«Идеологтуг, политика-экономиктиг ажылды улам ыяал ажыдер дугайында» СЭКП Тёп Комитединиң докладынга дүүштүр 1980—1981 өөредилге чылында политиктиг болгаш экономиктиг өөредилгелериниң школаларынга дыңнаачылаының чечелээшкинниң эртем-биличиниң, назы-харының, күзелелиниң болгаш ажылының айыы-биле чоруткан.

Амгы үеде партия өөредилгезинде 46 школазында 1107 дыңнакчы, оон иштинде 281 коммунист бар. Экономиктиг өөредилгениң школаларында 1223 дыңнакчы хаара түткүнүп алган. Районнуң коммунистериниң 96 хуузу өөренип турар.

Районда 108 пропагандист бар, оларның 75 хуузу коммунистер, 64 хуузу дээш эртемниг. Пропагандистерниң биилиин, мергежилин бедидеринге кичээнгейни салып турар бис. Район төвүнге үш, суурларга ийи семинарны арттырып, пропагандистерге дузаны чедирген. Партийжи даалганы ак сеткилдиг күүседип турар пропагандистер эвээш эвес. «Бай-Тал» совхозта мурнакчы дружжулганың школазында М. С. Ооржак, Тээлиниң орт черинде партия төөгүзү өөренир школада К. С. Салчак, районнуң кижи амнелгезинде өөредилгениң политшколада Н. Х. Хертек, «Бай-Тал» совхозтуң Даштыг-Тей хойжу бригадазында экономиктиг өөредилгениң школазында М. Б. Маадыр ышкаш дружжулгалыг пропагандистер орта хамаажыр.

Партия райкомунуң бюро кежигүннери, ажылдакчыларга школаларның кичээлдеринге олурукшу, пропагандистерге арга-сүмнээ берип, ажылынга дузалажып келген. Өөредилге чылының эгезинден бээр партия, комсомол, экономиктиг өөредилгениң школаларының, болгумжиниң кичээлдеринге 100 ажыг катап олурушкан.

«Бай-Тал», «Мурнакчы» совхозтарда, «Тээли» совхозтуң хойжу бригадаларында, район төвүнүң албан организацияларында, школаларында кичээлдер организастыг өөредип турар.

Амгы үеде партия, комсомол болгаш экономиктиг өөредилгениң школаларында, болгумжиниде СЭКП-ниң XXVI съездизинге эш Л. И. Брежневтиң Отчёт илеткелиин, съездиниң материалдарын улуг сонуургал-биле өөренип турарлар.

Партийжи болгаш экономиктиг өөредилгеде четпестер чок деп болбас. Чамдык школаларга кичээлдер үстү бээр, пропагандистерниң арапында кичээлдерге кушкак болгаш дег кедир, коргузуг материалдарын база техниктиг керек-селдерни эвээш ажылдар тавырылгалар ам-даа бар. Үстүнде болгаш эске-даа четпестерни чайлаткаш, СЭКП-ниң XXVI съездизиниң негелдеринге дүүштүр ажылдар сорулгалы салган бис.

С. ХЕРТЕК.
СЭКП Бай-Тайга райкомуның пропаганда болгаш агитация киликизиниң эргелекчизи.

СОРУК КИРИИШКИН-БИЛЕ

Коммунистерниң, активчилериниң политиктиг болгаш экономиктиг өөредилгезиниң канчаар чоруп турарының дугайында Өвүр районнуң «Торгалыг» совхозта партком секретары С. Д. Дуң-биле ужурашкаш, даразыында айтырыгларны харылаан бээрин диледим.

—Силерниң совхозта политиктиг болгаш экономиктиг өөредилгениң байдалы канды-был, Сесер-оол Донгакович?

—1980-81 өөредилге чылында политиктиг болгаш экономиктиг өөредилгениң эгелээн. Кичээлдер үзүктелиишкин чок. Олар методиктиг-даа, организастыг-даа талазы-биле эвээн экижээн. Подпартсекретарь, культмассовый сектордуң эргелекчизи, пропагандистер ажылдаан турар. Ында 180 ажыг коммунист болгаш активчилер хаара түткүнүп алган. Амгы үеде олар партияның XXVI съездизиниң материалдарын, СЭКП-ниң иштики болгаш политиктиг-экономиктиг сорулгаларын өөренип турарлар. Ылангыя съездиниң материалдарын совхозтуң экономиктиг-биле идеологтуг ажылдакчыларынга бээр кылып турары солун өөредилгиг.

—Эки ажылдыг пропагандистерниң арга-дуржулгазын канчаар иеттередип турар сиер?

—Бистиң совхозта хой чылдарда ажылдап келген арга-дуржулгалыг пропагандистер бар. Чижээ, ортумак школада математиканың учуралдаларын, Д. Ч. Сюндюп, удурлуг ажылдакчыларынга политэкономиктиң, материалистиг диалектиканың, историяның сорулгаларын совхоз директору Т. Ш. Монгуш база коммунистиг күшкак пропагандистери И. Б. Донгак, С. Ч. Седен олар мактадып келдилер. Олар бот-боттарыге олуржуп, чедер-четпестерин кичээл соонда сайгарып, арга-дуржулгазын солчуп турарлар. Ылангыя хооһуи башкы Д. Ч. Сюндюп пропагандистерге методиктиг сүмени берип, кичээлдерге баш удур эки белеткеп, пропагандистерге дузалап турарын ажыктыг. Д. Ч. Сюндюп эгелиишкинден бээр чүрүм үразын 12 өөреникчиниң ала-пеши-биле тутылаашаан. Оларның чамдыкызын хемчег ан база бүгүмел тайылбырын алган. Кичээлдерге активчилер, ага-иелер олуржуп, дыңнайтып турар. Оон түнелдерин демгүш, школа дирекциязынга бо-ла илеткээр.

Суг-Аксы суурда агитквартираларның 13-үнде уруглар ойнаар шалчүгештер бар, артканнарынга оны чоокку үеде ыыпкыр.

Агитквартиралар дайы-биле ажылдаан үеде праймеризтер болгаш дружжиниктер, олар өөреникчилерниң хөтүг шактарын ажылдап турарын хынаап, көрүм-чүрүмну хайгаараар. Суг-Аксы ортумак болгаш Суг-Хөл сес чыл школаларынга ала-иеттиг-ииттерге турушкан. Ол ийи чыл ажылдап келген. Ол чылын дыңнаачының документтерин 70 ага-не алган.

Бо бүгүнүн түнелиинде өөреникчилер оруттуша кижилиишке ажылы ажыкпа, көрүм-чүрүмүн үрөмшүнүн ажыглаан.

Бүшүлеге олагларынга арттырыр ажылдарже ажыглаттырган. Ылангыя хөй-ниитиниин ажылынган оспаксыраар, арага-дарыже сүзүлүглерни ажаа киириштирип келген.

Херээженнер чөвүлелдериниң агитквартиралар дамчыштыр ажылы хөй талалыг. Ажыл кылбас, арагаже сүзүлгарларны үчётка ап, шыңгыы контрольду тургускан. Оон ангыда пенсионер кырганнарның өөреникчилерниң ажыл-ижинге чаа-биле ажылче хаара түдүп турар. Ол ышкаш ургуг-дарыын кижилерниң ажыл-ижинге кичээнгей салбас, чүдүлүг хүндүлеп, ажыл-ижинге дузалаар. Ынчангаш хөй кижилер ол дугайын үттүп турары элдептиг-дир» деп, ол демдеглээн.

Д. ЧЫМБА.
«Шынның» штаттан дашкаар корр.

ҮНЕЛЕЛДИ БЭЭР

Бай-Тайга районнуң Тээли суурда орт черниң коллективынга дуза чыл ирээшкитеп келдим. Эртикен ийи өөредилге чылдарда школаларның партия төөгүзү өөренип эрткеннер. Амгы үеде партияның XXVI съездизиниң материалдарын, СЭКП-ниң иштики болгаш политиктиг-экономиктиг сорулгаларын өөренип турарлар.

Политөөредилгеге 22 дыңнакчы хаара түткүнүп алган. Дыңнакчылар шүүлүг ортумак эртемнит. Кичээлдерге планымда санымда артып турар.

Кичээлдерге иженкейлиг киришкен турар дыңнакчылар бар. Оларга чалаачы Кара-оол Таргын-оол, өртке улуг дайынналар Алдын-оол Оюна-оол, Болат-оол Сарыглар, чогаалачы Мандыт-оол Хертек болгаш өскелерин-даа хамаарыштырып болур.

Кичээл агелээр мурнунда дыңнакчылардан бир кижи неделя дургузунда болган кол болуушкуннарны өске дыңнакчыларга чугаалап баар. Өске дыңнакчыларның ында иженкейлиг киришкенин чедип ап турар мен.

Политкичээлдерге коргузуг материалдарны планлаттырып, сан-чурагай коргузуксн таблицаларны ажыглап турар бис. Кичээл бүрүү республикамның, районнуң газеттериниң материалы-биле хөлбөзөлиг өртээ. Дыңнакчылар чаңгыс темага бөстүлер болетпейин алгаш, ап-оорунге тайылбырлады кылып турар. Белетеп алган дыңнакчының чугаазының соонда, өске дыңнакчылар айтыыр салып, боттары билип алган чүүлдерин немей чугаалаар. Түнелдерни соңгу болуп чугаалаш, информацияны ылаңгы дыңнакчыларга үнелелиг берип, чамдык чүүлдерде идегелерни тыныс, арга-сүмнээ бээрин кызыдаар мен. Ынчангаш кичээлди коллуунда-ла лекция-беседа хевирлиг эртирерин баш удур планнаар. Ынчангаш дыңнакчылар ында-ла чүүлдерни ап-көрүп, ажыглаттырып чедип ап турар мен.

Политкичээлдерге коргузуг материалларны планлаттырып, сан-чурагай коргузуксн таблицаларны ажыглап турар бис. Кичээл бүрүү республикамның, районнуң газеттериниң материалы-биле хөлбөзөлиг өртээ. Дыңнакчылар чаңгыс темага бөстүлер болетпейин алгаш, ап-оорунге тайылбырлады кылып турар. Белетеп алган дыңнакчының чугаазының соонда, өске дыңнакчылар айтыыр салып, боттары билип алган чүүлдерин немей чугаалаар. Түнелдерни соңгу болуп чугаалаш, информацияны ылаңгы дыңнакчыларга үнелелиг берип, чамдык чүүлдерде идегелерни тыныс, арга-сүмнээ бээрин кызыдаар мен. Ынчангаш кичээлди коллуунда-ла лекция-беседа хевирлиг эртирерин баш удур планнаар. Ынчангаш дыңнакчылар ында-ла чүүлдерни ап-көрүп, ажыглаттырып чедип ап турар мен.

К. САЛЧАК,
пропагандист.

БӨМБҮРЗЕКТИҢ СУДАЛЫ

СЭТА болгаш ПМА: КЫСКА ДЫҢНАДЫГЛАР, ТАЙЫЛБЫРЛАР

ДЕМ КАТТЫШТЫРЫЛГАЗЫ БОЛГАШ КАДЫ АЖЫЛДАЖЫЛГА

ССРЭ биле ЧССР-ниң аразында керээге ат салганындан бээр 11 чыл болган

Эрте бурунгу Прагада социуургачыг төөгүлүг чүүлдер хой. Оларның биразынге ишпейтыладың метрополитенни хамаарыжыр. Чехословакиянның Коммунистиг партиязының ТК-зының Чингине секретары Густав Гусак ЧКП-ниң XVI съездизинге: «Праганың метрозун тудар талазы-биле партияның XV съездизинин директивазы күүсеттингеп. Метрополитенниң онзагай ужуруулалы болза пайгыладаза транспорт харылзаазының айтырыын оон чүгле чогумчалыг кылыр шинтирлээнинде эвес, а социалистиг чуртталганың акы-дүкпа кадыг ажылдажылгазының улуг үре-түнелдиниин ында база катап илерейлеттингенинде болуур» деп чугаалаан.

Бо метронуң чамдык станцияларын «Ленин», «Найырал», «Космонавтылар» деп адаан. Чүге дээрге бо удур тудугну Чехословакияның болгаш Совет Эвилелиниң инженерзери, бедик мергежилиг ажылчыннары кылышкан. Соолгу ен чылдарда Праганың метрозун тударынга барык бир чүс миллион кроң акша ортектиг дериг-терекселерни болгаш техниктиг документтерин Совет Эвилелиниң чөрүүн бергеп. Оон тудуунга 400 ажыг совет инженерлер, специалистер киришкен, а Чехословакияның 900 ажыг специалистери, ажылдыкчылары метро тударының ажа-дуржулгазын бүзүнге чүгүлеп үзүктелбээн. Ынчангаш

АРЖААН СУГЛАР ОРАНЫ

Журналистиң орук демдеглелеринден

(Эгези № 98 «Шында»).

ЧЕРЛЕ ЫНЧАШ, авыл-бүрү мяштар-үнген болган, ол черниң арга-арыының аштанге кылашкаарга агаары овааган чыттыг. Ол черинге човуг бойдуска кончуг хумагалыг дээрге үргүлче чугаалаан болгай. Анаа база бир мындыг чүвени немеп каайн. Санаторийлер чанында арыгларга чоруурга, чаражы доллок мелдер-сарыг сырбыктар бо-ла чем билеп, кижиже маанап кээр. Ол диниңер кижилеп коргар хамаанчок, харын эгин кыдыче халый бергеш, берген тоорукту доллдан серте чок чип турар. Ында чоруп турар кижилер диңнеп көрүп каашаа, тоорук сайын аңаа төп бээр. Дээрге амытаннарга ол хире хумагалыг, сагыш човаңгыр улустур.

КИСЛОВОДСКИДЕ турасказалыг, кавс-чараш чурумалыг черлер эңгерек. Оларның кол-калу мындыг. Кызыл-Даштар. Болу бүтүлеп чорып кылыг хаалар яңга-бүрү мяштар-биле бүргедип алган турар. Ында хаалардың бирээзинде В. И. Ленининң хүлер барельефти кончуг шерээлеп турган кылган. Куу-Даштар деп чер база бар. Аңаа уне бээрге, бүгү хоорай, адышта чүве дег. көстүп турар. Агаар-Дуганы, Кызыл-Хүл ээрге даглардан дыштаныкчылар кажан-даа үзүлбес. Оон Джинель сыныың бир эктинден болганнар кайыыл бээр кодаа хоорайның болгаш Кавказ даг-чарының тараңгы бөштарын магадап көрүп болур. Кисловодскиниң чоогунда Олимпий спорт комплексиниң база кылган. Ол ам-даа доозулгалак. Аңаа эртиен, чылын чурттуң цилиндек командазының чиңгеттери болгаш еске-даа спортчулар Олимпиадага кирижиниң белеткелиң эрттирип турган.

Бо магалыг хоорайның бүгүле солун үүлдерин шуптуун бирден-бирээ чокка чугаалаары берге. Чүгле чаңгыс «Москва» санаторийни ап көрээлинер. Бис аңаа дыштанып, эмнедип турдувус. Ол —Кисловодскиде эң кол эмнелге черлериниң бирээзи. Хары угла аңаа 600 хире кижи эмнедип, дыштанып үш улуг корпустуг. Арыг-сеңил шүүт кыдыынаар чоп. Ында кардиология талазы-биле, чүректиң, тыныш-хан-дамыр системазының дарыгларын тодарадыр, билип алыр, эмнээр эң чаа, болбаазын хереселдерни тургускан. Ону РСФСР-ниң алдарлыг эмчизи Римма Николаевна Алексеева удуртуп турар. Аңаа келген кижилер аарыы экирээн, калык апарган, өөрүшкү-маңнайлыг чанып турар.

Чурттуң хоорайлары - биле

Улуг шүлүкчүнүң турган черлеринде

СӨҢГҮ Кавказта курорт хоорайларның база бирээзи, харын-даа улуу —Пятигорск. Ол 1780 чылда үндезилеттингеп. Эрткен чылын 200 чыл болган оюн демдеглээн болгаш ажыл-агыйг тургузуушкунунга, культурага хөгжүлдезимнеге улуг чедишкинниери база човуңга калыкшылыгазынга хамаарыг турар салыышкының дээш. Күш-ажылдың Кызыл Тук орденн-биле шаңнаткан. Ук курорт-хоорай дей янзы ажыыл суглары болгаш эм малгажы-биле алдаржып турар.

Хоорайның сөңгү талазында беш-азыр баштыг даг бар. Ынчангаш хоорайны Пятигорск —Беш-даг деп адаан. Оон бир үжү Машук дээр мөңкүр даг-ның мырнай хая, баштыг кавыр эдээнге белиг үне берген. Дагның бажында ааржок бедик темекүргенны тургускан.

Пятигорскиже аян-чорук биске кончуг солун болган. Оон тураскаалыг, солун черлерни бүдүн хүн иштинде соңгуурап көрдүвүс. Аңаа кээп турар турлеринең, эмгертеннилеринең хөңүп чаңгыс!

Аңаа экскурсиялап бергени көрүдүвүс. Ол Пятигорскиге 1837 чылдан 1841 чылга, амыдыралының сөөлгү хүнүнге чедир, чурттап турган. Мырнай эге бажында дерт харлыг оол турган-ла кырган-авазы-биле аңаа келе, Пятигорскиниң эмнеткен.

1841 чылдың июль 15-те Юрий Михайлович Лермонтовтуң дуэлье өлүрткен чери бо. Машук дагның артында дубалыының үжүрүдээ хаан чазаанга шөлүткеш, аңаа чеп келген. Ынчан ол аңаа келгеш, мурнунда офицерлер школазынга кады өөренип турган эжи Мартыновка ужуражы берген. Ол ужуражмышкынга Лермонтов ачизи өөрээн. Чаңгыс полкка кады чоруп турганнар.

Бир-ле кежээ генерал Верзилиниң бажыңынга аныяктар чыылган. Бал-танцы болган. Лермонтов биле Мартынов база аңаа барган, Мартыновту көрүп каашкаш, Лермонтов: «О, бо селеме азыңган даг чурттуг але» деп баштактанган. Аңаа Мартынов ажына бээр, оон аас-дыл үнер деп, Лермонтов бодаваан. Аңаа-ла эш хуузубиле ынчаар чугаалашкан. А ол сестер Мартыновтуң сеткилин хомудадыпкан. Ол шынап-ла өөдежок кижи турган чүве-дир. Өөренгеш өөренип база чадаан, а шеригге албан эрттиргеш, база мактадыпкан эки чүвеэя чок. Ынчалзажок болу улуургак, хоолургак, адыыргак, бодуң тогланар сагыштыг. Баштактаныг сооңга Мартынов хоралаан үнгеп: «Меңи бак сөглеп, дей улус аразынга дорамчыладың! Мен оны аңаа кагбас мен. Көрүүр аңаар-дыр бис» — деп. Лермонтовуг: «Мен аңаа ойнап баштактандым шыкажыл. Ында дорамчылаан чүү боор. Мен сени ажына бээр деп кошкус бодавадым, буруудатпайн көр» деп эрежиргедээ Мартыновтуң ыыны чаңгыс. Ынчангаш ол Лермонтовту дуэль—аткылажмышкынче кыйгырган. Ынчаңгаш 1841 чылдың июль 15-те улуг шүлүкчү назынының мырнай чалыы үезинде — 27 харлыында дуэльге олуртуп каан.

ОӨҢ СООНДА Машуктуң бир будунуң кырында хаартуруглуг бедик кожагар кырынга бардывыс. Оон кырында улус олурар төлерик сандайлыг, кыры дутлалчак серилиг беседка чер бар. Ында «Эол арфазы» дээш музыка ыяжекелиң тавышпыр кылып каан. Хат хадыырга, арфа бодуу чайгаар-ла мрлай бээр, таваланчыг хогжум даажы оон ыынналып кээр. Ону 1831 чылда тургускан. Хостуг, чайлыг үелерняде Ю. М. Лермонтов өөн-ле аңаа баар, арфаның таваланчыг үнүп дыңнаар. Бедик кожагар кырындан даг эдээнде чаптырган хоорайжыгаштың кайгамчыктыг хевирин магадап көөр турган. Ол беседкага олура, Лермонтов эвээш эвес шүлүктерни бижээн. Ук беседканы «Бистиң үениң мээдыры» деп романында бога бижээн.

Эол арфазындан алаан чавизап, кожагарның хөрээнге чедир бадыы кээрге, хаяда улуг эвес куй бар. Ону улус делгемнеди үттеп, казып каан хире. Ам ону «Лермонтов кую» деп адаар. Аңаа база-ла Лермонтов барып олурар, шүлүк бижир турган. Сөөлүнде Лермонтов ол куйну «Бистиң үениң мээдыры» романның кол мээдырлары Печорин биле Вернрин ужуражырда болгаг мыыр черн деп бижээн.

Дагның мырнай эдээнге бажың, чер ортузунга кээрге, база бир куй бар Ол—калымал куй. Ону хөлеге талада хаядан үттел турган ыыглап. Шаанда аныяктар аңаа кежээлерде чыылып, баз эртирер чер-дир. Ю. М. Лермонтов өөрүттө кааргынын чедн хонук мурнунда, 1841 чылдың июль 8-те аңаа өөнүктери-биле бал кылган.

ЛЕРМОНТОВКА турасказалды каяа турганы дугайында айтырыг баштай маргылдаалыг турган. Чамдык кижилер оон турасказалын төрээн черинге, азы Москвага, а өскелери — Пятигорскиге турганы дижип турган. Ынчалза-даа улуг шүлүкчүнүң турааскаалыын Пятигорскиге турганы деп шиитпир сөөлүнде хүлээп алдынган. Оон улуг турасказалын 1889 чылда аңаа скульптор А. М. Опекушин тургускан. Ол хоорай иштинде казачараш мяштарлыг скверде турар.

Оон мында Ю. М. Лермонтовтуң чурттап турган бажыны болгаш чугаа-соот үнгеп генерал Верзилиниң бажыңы ынчаардагы хевээр арткан. Чогаалчының музей-мемориалы болган. Ында бүдүн кварталды шаанда турганы мышкаш мынаар катап тургузар дугайында шиитпир алаан.

Төөгүүн турасказалдарын бистиң чурттувуста кайы хире сагыш човаашкынныг, хумагалыг кадагалап турары, ол черниң кижилери Ю. М. Лермонтовтуң алы-биле, аммадыралыбиле холбашкан черлерни кайы хире хумагалыг кадагалап турары моон илдеп болду.

АМГЫ ПЯТИГОРСК Ю. М. Лермонтовтуң чурттап турган үезинге бодаарга, таныштырар кылдыр өзүп, сайзыраан, кайгамчык казачараш мяштар-биле бүргеттингеп. бедик бажыңнары дээрде шаштыккан, улуг курорт-хоорай апарган. Оон чурттатчылары ам 154 мун кижи ажып турар. Ында 15 санаторий, 12 пансионат бар. Оларга чылда-ла 180 мун ажыг кижи чер-черден кээп эмнедип, дыштанып. кадыкшылын экижидип турар. Хоорайның кол-ла байлаа — эм аржаан сугларн. Машук эдээнгерн дургаар 40 ажыг аржаан суг аттыгып үнүп чыдар. Оларның составы янзы-бүрү. Температуразы база аңгы-аңгы: эң соок сугдан эгелээш, хайнып чыдар изин сугларга чедир бар.

Пятигорск амгы үеним ескедаа улуг хоорайлары мышкаш, сайзыраңгай үлетүрүүн төвү болуп турар. Кедээ ажылагый машиналарын бодуруп турар Киров аттыг заводтуң продукциязы — күш оглу чыындырар инкубаторлар бистин Тывага бээнн бар. Оон аңгыда электромеханика, химия заводтары ажылдап турар. Чуртта эң улуг, курортология талазыбиле эртем-шинчилел институду. база ында ажылаап турар.

К. АДАВАСТАЙ
(Уламчылыг).

МАЙ 8-ТЕН 10-ГА ЧЕДИР ТЕЛЕВИДЕНИЕ

МАЙ 8-ТЕ
БИРГИ ПРОГРАММА
МОСКВАДАН

8.00 — «Ye». Информастыг программа. 8.40 — Эртенги сула шынчээшкин. 9.05 — Совет шүлүкчүлериниң, шүлүктерин Москваның школачылары күүседир. 9.35 — «Кино аян-чоруктар клуву». 10.35 —«Арафина Гиннестың мөлдери». 11.15 — Медээлер. 11.20 — 14.15 — Чапсар. 14.15 — Медээлер. 14.35 — «Тинлеттирбес болгаш алдарлыг». Хөй сериялыг документалдыг фильм. 5-ки филым «Чөлөөнүң канчаларлыг». 15.25 — В. Моцарт — Оркестрлиг ийи фортепианого концерт. Бакудан дамчыдылга. 15.50 — «Москва болгаш москвачылар». 16.20 — Румыниянын Коммунистиг партилазының 60 чылынга. Кинопрограмма. 16.50 — «Тоол аалдан келдим» «Хоттабыч ирей». Уран-чечен фильм.

КЫЗЫЛДАН

18.30 — 18.45 — Телемедээлер.

МОСКВАДАН

18.45 — Бөгүн делегтерде. 19.05 — «Ажык чугаа». Будуруглеги эргелеп башкарарының принциптери болгаш аргалары. 19.35 — Совет Арминяның «Красная звезда» ансамблиниң күүседилеп. 19.50 — «Дерим бүгү чылдың ажыы болгаш чаяа» Хөй сериялыг документалдыг телефильм. 4-ку сериязы. 21.00 — «Ye». Информастыг программа. 21.35— Радио дүнүнге трансляциялаар концерт. Эвилелдер Баяныының Колонналыг залындан дамчыдылга. 23.15 — Бөгүн делегтерде. 23.30 — 23.45—«Чадаг-терге маргылдаазы» ГДР-деп дамчыдылга.

ИЙИГИ ПРОГРАММА
МОСКВАДАН

12.00 — «Орус чугаа». 12.30 —Ада-чурттуң Улуг дайынының чылдарында совет чуруглга уран чүүлү. 13.00 — «Звездочёт». 13.45 — «Сээн мергежилиңде физика». 14.15 — «Буруу шавмышкын». Хөй сериялыг уран-чечен телефильм 3-ку сериязы. 15.35 — 17.50— Чапсар.

КЫЗЫЛДАН

17.50—Документалдыг фильмнер программазы: «Монге чырык». «Фронтуган солдат чанып келген». 18.30 — Телемедээлер. 18.45 — «Тываның экраннарында». 19.00 — «Хосталганың эки турачының Документалдыг фильм. 19.20 — «Элеп читпес маадырлыг эр-дүк». Тывалеле хүнүнге. 19.50 —Фильм-концерт.

МОСКВАДАН

20.00 — «Чаштаа, тамчыгыр удуһаар». «Эртенги юрбелер». Мультфильм. 20.15 — Бокска Европа чемпионады. Чартык финал. Финляндиядан дамчыдылга. 21.00 — «Ye». Информастыг программа. 21.35 — 23.00 — «Шынгы чоруқ». Уран-чечен фильм.

МАЙ 9-ТА
БИРГИ ПРОГРАММА
МОСКВАДАН

8.00 — «Ye». Информастыг программа. 8.40 — Эртенги сула шынчээшкин. 9.05 —Тинлелге хүнүнге үткуштур документалдыг фильмнер программазы: «Тинлелгенин хылыжы». «Ол аңаа эвес мнкашыл-дыр». «Оларның чепсээ — киноками-ра-дыр». 10.05 — Кара далай флоттуң ыры болгаш плекса ансамблиниң күүселдези. 10.40 —Тинлелге хүнүнге тураскаатказан композизия. 11.20 — «Спортлотонуң» 19-ку тиражы 11.30 — «Биллингир-даа бол, элдептиг». 12.30 — «Тинлекчилер» Фронтуүү өөнүктер клуву. 14.00 ——Бөгүн делегтерде. 14.15— «Политүн оглу». Уран-чечен телефильм. В. Катаевтуң тоожузуң ёзугаар. 1-ги сериязы. 15.30 — «Бөгүн тинлелгенин байырлалы» ССРЭ-нин камгалал министрлиги бирги оралакчызы Совет Эвилелиниң Маршалы С. Л. Соколовтуң чугаазы. 15.45 — Совет Армиязының ыры болгаш танцының ийи дакпыр Кызыл тудуг А. В. Александров аттыг академиктиг ансамблиниң концерти. 16.30 — Бокска Европа чемпионады. Чартык финал. Финляндиядан дамчыдылга. 17.30 — «Инөүктериниң эштериниң дүтайында». Киноконцерт. 18.30 — 18.45 —Чапсар. 18.45 — Музыкалыг дамчыдылга. 18.50 — «Фашизмге удур демиселге өлгеннериниң чырыткылыг тураскаалыңга». Минута дургузунда сактыышкын өёлүлү. 19.10 — «ТТ-ниң экранынга бир дугаар». Хостелганың солдаттарн». Уран-чечен фильм. Совет Армиязының достаашкын дүтайынга түңнел көргүзүг. Болгарияның Венгриянын, ГДР-ниң, Польшаның Румыниянын, Чехословакиянын киностудиялары-биле кады «Мосфильм» студуу. 21.00 — «Ye». Информастыг программа. 21.35— «Солдат алдарының изи» РСФСР-ниң улустуг артизи А. Консовский совет шүлүкчүлериниң шулуктерин комчуур. 22.00 — 23.40 — Футболга ССРЭ кубогу дээш маргылдаа. Турнир. «Спартак» — СКА (Ленинград). В. И. Ленин аттыг Төп стадионнан дамчыдылга. Гинтөөде — Медээлер.

ИЙИГИ ПРОГРАММА
МОСКВАДАН

14.20 — «Хостелган делегей оңу үстелге». Документалдыг фильм. 14.40 — «Музыкалыг киоск». 15.10—«Кино аян-чоруктар клуву». 15.50 —К. Симонов «Ыңдыг болгаш ССР Эвилелиниң Кыргынчы академиги». 16.30 — Бокска Европа чемпионады. Чартык финал. Финляндиядан дамчыдылга. 17.30 — «Чаштаа, тамчыгыр удуһаар». «Эртенги юрбелер». Мультфильм. 18.00 — «Делегей панорамазы». 18.45—19.00— Чапсар. 19.00—Фашист желекчилерден Чехословакияны доставаның 36 чылынга тураскаадыр Чехословак Социалистиг Республиканың телевидение программазы. 21.00 —«Ye». Информастыг программа. 21.35 —«Уран чүүл мектеплер». ССРЭ-ниң улустуг артизи А. Роговцева. 23.00 — 23.25 — Медээлер.

ИЙИГИ ПРОГРАММА
МОСКВАДАН

14.20 — «Дерим дамчыдылга. Хүлээлиңде». 14.50 — «Кижи бүрүзүнүң бодуунуң идегели турар» телефильм 15.35 — «Спортлотонуң» 19-ку тиражының шулуктерин комчуур. 16.00 — «Ye». Информастыг программа. 16.35 — «Ынчангаш ол Лермонтовту дуэль—аткылажмышкынче кыйгырган. Ынчангаш 1841 чылдың июль 15-те улуг шүлүкчү назынының мырнай чалыы үезинде — 27 харлыында дуэльге олуртуп каан. Ооң улуг турасказалын 1889 чылда аңаа скульптор А. М. Опекушин тургускан. Ол хоорай иштинде казачараш мяштарлыг скверде турар.

Оон мында Ю. М. Лермонтовтуң чурттап турган бажыны болгаш чугаа-соот үнгеп генерал Верзилиниң бажыңы ынчаардагы хевээр арткан. Чогаалчының музей-мемориалы болган. Ында бүдүн кварталды шаанда турганы мышкаш мынаар катап тургузар дугайында шиитпир алаан.

Төөгүүн турасказалдарын бистиң чурттувуста кайы хире сагыш човаашкынныг, хумагалыг кадагалап турары, ол черниң кижилери Ю. М. Лермонтовтуң алы-биле, аммадыралыбиле холбашкан черлерни кайы хире хумагалыг кадагалап турары моон илдеп болду.

АМГЫ ПЯТИГОРСК Ю. М. Лермонтовтуң чурттап турган үезинге бодаарга, таныштырар кылдыр өзүп, сайзыраан, кайгамчык казачараш мяштар-биле бүргеттингеп. бедик бажыңнары дээрде шаштыккан, улуг курорт-хоорай апарган. Оон чурттатчылары ам 154 мун кижи ажып турар. Ында 15 санаторий, 12 пансионат бар. Оларга чылда-ла 180 мун ажыг кижи чер-черден кээп эмнедип, дыштанып. кадыкшылын экижидип турар. Хоорайның кол-ла байлаа — эм аржаан сугларн. Машук эдээнгерн дургаар 40 ажыг аржаан суг аттыгып үнүп чыдар. Оларның составы янзы-бүрү. Температуразы база аңгы-аңгы: эң соок сугдан эгелээш, хайнып чыдар изин сугларга чедир бар.

Пятигорск амгы үеним ескедаа улуг хоорайлары мышкаш, сайзыраңгай үлетүрүүн төвү болуп турар. Кедээ ажылагый машиналарын бодуруп турар Киров аттыг заводтуң продукциязы — күш оглу чыындырар инкубаторлар бистин Тывага бээнн бар. Оон аңгыда электромеханика, химия заводтары ажылдап турар. Чуртта эң улуг, курортология талазыбиле эртем-шинчилел институду. база ында ажылаап турар.

К. АДАВАСТАЙ
(Уламчылыг).

САНЫ ДЕҢ

«Спартак» экн тура спорт шинтилелиниң бо чылгы чемпионду ат дээш Ак-Довуракта Хову-Аксыдан, Кызылдан кээп ойнаан шыдыраачылар маргылдаазын дооскан. Сөңгүү оң бирги салгыда бирги разрядчылар Леонид Мохов биле Чыргал-оол Оюн-тудуп, ыяшчыларын утказаан. 8:5 8:5 деңнерни алгынар.

Маргылдаанын үүлелеп үш шыдыраачы Ч. Оюн, Л. Мохов, М. Адыг-оол оларның санаары денежки бергени бо. Судьялар тускай коэффициент [illegible] каш данар чемпионду чорааш Монгуш Адыг-оолду «Спартактың» бо чылгы чемпионунга [illegible] Шагаа-оюн-оолчулар Чыргал-оол Оюн, Леонид Мохов эвээш.

[illegible] маргылдаанда Кызылдың 1 дугаар ортумак школазының чедиги классчызы Татьяна Хөтөк кымга-даа уттурбайн, даза чогуур беш сандан ыяча санны ап, бирги [illegible]

Б. ООРЖАК

«МӨГЕНИҢ МАЙЫЫ КАДЫРЫК»

Самагалдай суурга ол хүн эртпес [illegible] деп эң-ле солуну тыва хүрешке 32 мегелерниң ужуражылыышкыны болган. Оркестр «Дөгө Белчиимит аалчыны ыдыртыптарга, хоочун болган аныяк мөгелер бир дем-биле девиш үнүпкен. Оларның арасында кандыы чок дээр. Республика мөгелери Кызыл-оол Лайдың, Василий Хураган, Түмен-Байыр Севилбаа дээш өскелер-зээ бар.

«Мөгениң майыы кадырыкка» деп чугаа бар. Чамдык ат-сугаглыг хоочун мөгелерни аныяктар чер алыспаан. Сөөлүнде кээп дерт мөге артаан: Сергей Чарбуу, Борис Шоолай, Максим Дажываа, Түмен-Байыр Севилбаа. Олар өскелерден арга-мергежилп, аваангыр-кашпатайы-биле оңзалаың турган.

Эң шилиндек ийи мөге Максим Дажывааа биле Түмен-Байыр Севилбаа оларның хүрежи кончуг солун болгаш көрүштүг болган. Көрүкүлерниң хөй кезии «Хоочун мөге Түмен-Байыр-ла алыр боорэ ышкен. Ынчалзажок аныяк мөге М. Дажывааа шуулгеп.

Ө. ЧИНМИТ.

СПОРТ*СПОРТ*СПОРТ

БАЙЫРЛАЛДА ЭРТКЕН...

Делегейниң ажылчы чоннарының эп-сетинге маттыштырылгазының хүнү — Май 1-де болгаш дыштанчыр хүннерде республика майысылалының чурттанчыларының ямзы-бүрү оюн-тогласага киржип, эки дыштанган. Эң ылаңгыя ажылчы чонның хостуг шагын ажыктыг эрттирер дээш хоорайның куш-культура болгаш спорт комитединиң ажылданчылары чугула хемчегларни ап чорутнан. Олар спорттуң он ажыг хевирлеринге маргылаалар эрттирген. Ам оон чамдык түңнелдери бо.

⊙ **СТОЛ ТЕННИЗИ.** Спорттуң бо хевирнинге республика командалар болгаш худа бирги чер дээш маргылдаага «Хөрел» спорт залга болган. Аңаа Тываның бо чылгы чемпионуу спорт мастеринге кандидат Владимир Фуитиков, стол теннизинге республика [illegible] дээш болган маргылдаанын тимелекчизи Сергей Сасин, үнү чок уругларн аразынга Россияның чемпионуу чораан Сергей Ооржак, амгы үеде эң шыяк теннисчилерниң бирээзи Николай Данчыр-оол болгаш оон-даа өске бедик мергежилдер спортчулар киришкен.

Маңаа стол теннизинге ССРЭ-нин спорт мастеринге кандидат Анатолий Серен бедик мергежилдинн көргүзүп, чемпион атка толептиг болган. Ол түңнел ужуражылгазында Сергей Сасинге шиитпирлеп удуп алган. Кызылдың № 3 [illegible] Данчыр-оол үшкү черни ээлээн. Бо чылдың республика чемпионат Владимир Фуитиков шаңналдыг черже безин [illegible] Ол чорук теннисчилерниң [illegible] болгаш турарының бир херечизи.

Хөрөлдең спортчулардың үнү чок уругларн школазының өөреникчизи Мира Ооржак тыныглаан.

⊙ **ЧИНК АТЛЕТИКА.** Совет Тываның 5 чылы аттыг стадионга чинк атлетика маргылдаазында-биле [illegible] спортчударының чайгы сезону ажыттынган. Аңаа эр улус 1000 метрге, а хөрөңгө спортчулар 800 метрге эстафета [illegible] киришкеннер. Дөрт кижи составтыг 1000 метрниң чарыжынга педагогика институдунуң студентилери эң эки үеним көргүзүп, дээш болгаш ортумак [illegible] чери дээш солун маргылдаазын эрттирген.

Хөрөлдең уругтар [illegible] ча ажырыкка ССРЭ-нин спорт мастери Галина Огиёва эки белеткелдинн көргүзүп. «М—1» биле «М—2» дээр мергежилгелерге эң хөй санны аткаш, бирги черже үнген. Ооллар аразынга Леня Сырат, а уруглардан Чечена Норбу бирги черлерни алганнар.

⊙ **ЧА АДАРЫ.** «Самбажыктың согуну» шаңнал дээш Бүтүнсоюзнай [illegible] аза-ым айва Тыва АССР-ниң валюсылалтыга болур. Ынчангаш аңаа белеткелп бистин республиканың ча адыкчыларының частың чылыг хүннери-биле кады эгелээн. Эрткен дыштанар хүннерде олар хоорайның бирги чери дээш солун маргылдаазын эрттирген.

⊙ **ВОЛЕЙБОЛ.** Культураның болгаш дыштанылганың Гастелло аттыг парытының шаңналы дээш волейболистерниң спортчу лемзелп база колуп болган. Бирги чер дээш оюнга Кызылдың педагогика [illegible] студентилери биле № 1 көдээ профессионал-техниктиг училищенниң сурлуулары ужуражкан. Ниити оюнуң түңнели 2:1 болуп студентилерниң тиилелгези-биле төнген. Үшкү черни «Динамо» спорт шинтилелиниң волейболистери ээлээнпер.

⊙ **ШЫДЫРАА.** Паркның шаңналы дээш шак-биле дүрген ойнаарының маргылдаазынга 20 шыдыраачы киришкен. Аңаа арга-дуржулгалыг Леонид Мохов — бирги, Алдың-оол Оюн — ийги, Монгуш Адыг-оол — үшкү черлерни алганнар.

В. ЧАДАМБА.

ЧУРУКТАРДА: футболга хоорайның куш-культура болгаш спорт комитединиң кубогу дээш маргылдаанның түңнел оюнуунда «Динамо» биле «Торпедо» командалары ужуражкан. Аңаа динамочулар удурланыкчыларын 1:0 санга үткан; чинк атлетика маргылдаазының эстафета үезинде.

Аграр

Кызылдың агаар станциязының дамчытканын бөгүнээ алырга, бөгүн республикага кижер будуттаар, чамдык черге дымыраар чаңгыс. Барының тек уламчыланыкшынаттат секундада 5—12 метр чедир дүрелдээр. Хүндүс 13—20 чамдык черлерге 8—13 градус чылыг.

Кышкыга база-ла кежер бүлеттээр, сагбак. Сөңгү-бергеш тек уламчыланыкшынаттат хаттаа дүргени секундада 5—10 метр чедер. Хүндүс 16—18 градус чылыг болур.

КИНО

МАЙ 6-ДА

«НАЙЫРАЛ»: «Мерседес» четтирбейн барган» 9.30, 11.20, 13.10, 15.00, 16.50, 18.40 (узатканы), 21.10 шактарда.

«ПИОНЕР»: «Таро—мангыс төлү» 9.00, 13.10, «Светофор» деп киноклуб 10.50, «Куда дүшкен дүне» 19.00, 20.50 шактарда.

«ВОСТОК»: «Медальдарже орук» (2 серилыг) 14.50, 17.30, 20.10 шактарда.

«КАА-ХЕМ»: «Кинскиткен гусарларның эскадрону» 15.00, 17.50, 20.40 шактарда.

«ЧАЙГЫ КИНОТЕАТР»: «Кижи бүрүзүнүң бодуунуң идегели турар» 14.00, 16.00, 18.00 шактарда

ЧАА КИНО

«Бузуттуг ок» деп кинода сураглыг кылал командир Василий Блиндинниң ажылбаа чугаалап турар. «Грузинфильм» киностудиязы тургускан ук кино удавас үнүп эгелээр.

ЧАРЛААЛДАР

Кызылдың башкы училищезин 1981—1982 өөредилге чылында хүндүсү өөредилгеге дараазында эртемнерге сургуулдар хүлээп алырын чарлап тур.

ШКОЛА САЛБЫРЫНГА — өөренирнинн хуусаазы—3 чыл 10 ай. 8 класс доосканнарны хүлээп алыр.

ШКОЛА САЛБЫРЫНГА — өөренирнинн хуусаазы —2 чыл 10 ай. 10 класс доосканнарны хүлээп алыр.

ШКОЛА НАЗЫ ЧЕТПЭЭН УРУГЛАР САЛБЫРЫНГА — өөренирнинн хуусаазы 3 чыл 4 ай. 8 класс доосканнарны хүлээп алыр.

КҮШ-АЖЫЛГА ӨӨРЕДИРИНИҢ САЛБЫРЫНГА — бо салбыр пнатя ортумак школаның 1—8 классларына черлесинге, күш-ажыл, домоводство башкымары бедектээр. 10 класс доосканнарны хүлээп алыр. Өөренирнинн хуусаазы—1 чыл 10 ай.

Билдиришкинге кожар документилер: сес чыл азы ортумак школа доосказ документ (шүүт бодун); 286 дугаарлыг эмчи справказы: күш-ажыл дептеринден үшта бижилге. ону кадрлар кылдазы бадырып турар үжүрлүг. 3х4 см хемчээлдиг 4 фото-чурук.

Кирер күзелдиглер орус дыл болгаш литературага (чогаадыг, үндезин национал кижилер — диктант), ССРЭ төөгүзүнге (аас-биле) экзаменнер дужаар.

Кирер күзелдиглер киреринин экзаменнерин дужаар мурнунда музыка талазы-биле хамаалда эртер.

Билдиришкинге кожар чүүлдер: ортумак эртем дугайында документ - (боду-биле).

№ 286 форманың эмчи шиитпирлээ, кадр кылдазының начальнигиниң ат салгааны ажыл дептеринден үшта бижилге, чоруткан бижин, 3х4 см хемчээлдиг 4 фото-чурук, паспортун боду экзаер. Документилерни июнь 12-ден 15-ке чедир шиитпирлээр.

Адреси: Кызыл хоорай, Колхозная кудумчузу, 56, баштыг № 1 Кызылдың башкы училищезин, хүлээп алыр комиссия. Тел 2-35-74

Кызылдың башкы училищезин «Школа назыны четпээнерниң кижизидилгези» деп тускай салбырның бот-өөредилгезинге сургуулдар хүлээп алырын чарлап тур.

Училищеге ортумак эртемниг кижилерин хүлээп алыр. Билдиришкинниерни май 30-га чедир кирер. Кирериниң экзаменнерин ийи эдчет-биле чоруудур: май 6-дан 15-ке чедир, июнь 1-ден 10-га чедир.

Редактор В. С. ШАРАВИЙ.

Редакциянын адреси

Кызыл, Ленинниң-Красноармей кудумчузу, баштыг № 3. ТЕЛЕФОННАРЫ: Редакторлуг 2-24-63, редакторлуг орлаакчыларының 2-35-24, 2-31-75 [illegible] секретарының 2-23-35, секретариатның 2-23-35, партийнин эмгыралга болгаш совет төрүттүг киллистерниң 2-37-15, пропаганда [illegible] 2-31-75, культура киллизиниң 2-23-54, сөөгү ажыл-агый киллизиниң 2-21-47, үлегер киллизиниң 2-31-75, «агаар» киллизиниң 2-41-27 информацияа киллизиниң 2-20-60 корректорларның 2-27-41, бухгалтерияның 2-12-45, солун келбей бергенде 2-32-75 телефоннер долгаар

Тираж 17866 Чергет № 1230

СОЛУН НЕДЕЛЯДА 6 КАТАП ҮНЕР

Тыва АССР-ниң Министрлер Чөвүлелиниң Ном үндүрер чер, полиграфия болгаш ном садыының херектериниң талазы-биле эргелелиниң типографиязы (Кызыл Ленинниң болгаш Красноармей кудумчузу, баштыг № 1)

ТС—00562

Бүгү чурттарның пролетарийлери, каттыжыңар!

ШЫН

СЭКП Тыва обкомунуң, Тыва АССР-нин Дээди Совединиң болгаш Министрлер Чөвүлелиниң органы

№ 107 (11605) | 1981 чылдың май 7, четверг | 1925 чылда уланыпаттынган | Өртээ 2 кеп.

СЭКП Тыва обкомунда

1981—1982 чылдарның мал кыштаглаашкынынга чогуур үезинде болгаш шынарлыг белеткенириинің талазы-биле Эрзин районнуң көдээ ажыл-агый ажылдакчыларының эгелээшкинин СЭКП обкому деткээн болгаш ол талазы-биле доктаалды хүлээп алган

Эрзин районнуң көдээ ажыл-агый ажылдакчылары СЭКП-ниң XXVI съездизиниң шиитпирлерин амыдыралга боттандырбышаан, он бирги беш чылдың баштайгы чылының онаалгаларын база социалистиг хүлээлгелерин хүүсаадан эрте чедиишкинниг болгаш ажыр күүседирди дээш Бүгү-эвилелдиң социалистиг чарыжынга киржип, келир чылдың мал кыштаглаашкынынга баш үлүр ажыл белеткенир, ону ажыл-агыйжы, бедик органнастыг байдалга эртирери дээш кыйгырыгны республиканың бүгү малчыннарынга үлүргеп.

Мал кыштаглаашкынынга кажаа-хорааны 1981 чылдың июнь 1-ге чедир белеткеп доозарын районнуң ажылчы төнмары хүлээнгеп. Совхозтарның күжү-биле мал турлаглырынга чурттаалга бажыңнарын, чүнар-бажыңнарны, кажаалларны, хой тарып боозадыр пунктуларны, силос опгарларын тудар, 13 муң тонна бодүүн чемнерин, 6 муң тонна силосту, 110 тонна витаминниг сиген далганын белеткээр. Он бирги беш чылдың баштайгы чылынга мал продуктуларын бүдүрериниң база садарының планнарын доозур бедгаш ажыр күүседир хемчеглерни совхозтарга ап чорудар.

СЭКП обкомунуң бюрозунуң доктаатканы болза:

Эрзин районнуң көдээ ажыл-агый ажылдакчыларының 1981-1982 чылдарның мал кыштаглаашкынынга чедиишкинниг белеткенир, он бирги беш чылдың бирги чылынын онаалгаларын бүүдүүр талазы-биле эгелээшкинин деткинир.

Эрзин районнуң көдээ ажыл-агый ажылдакчыларының эгелээшкинин бүгү фермалар, бригадалар пааштытарынга чүгээдикчи көөрүп, мал кажааларын, чурттаалга бажыңнарын болгаш өске-дээ объектилерни чогуур үезинде, мал кыштаглаашкынынга чедиишкинниг белеткенир, он бирги беш чылдың бирги чылынын онаалгаларын үүдүүр талазы-биле эгелээшкинин деткинир.

Эрзин районнуң көдээ ажыл-агый ажылдакчыларының эгелээшкинин бүгү фермалар, бригадалар пааштытарынга, райкуускочкартага. Көдээ ажыл-агый министерствозунга, «Сэвторгөмга» трестке, партия, профсоюзтар болгаш комсомол организациялырынга, ажыл-агыйларның удуртукчуларынга болгаш туска эртемниглеринге даалган.

МАЛ КЫШТАГЛААШКЫНЫНГА ЧЕДИИШКИННИГ БЕЛЕТКЕНИР

Эрзин районнуң көдээ ажыл-агый ажылдакчыларының республиканың бүгү малчыннарынга

КЫЙГЫРЫЫ

Эрзин районнуң көдээ ажыл-агый ажылдакчылары СЭКП-ниң XXVI съездизиниң шиитпирлерин амыдыралга боттандырбышаан, 1981—1982 чылдарның мал кыштаглаашкынынга чогуур үезинде белеткенир, ажылдың шынарын болгаш ажыктығын бедидер, он бирги беш чылдың онаалгаларын чедиишкинниг болгаш ажыр күүседир дээш социалистиг чарыжты үлам калбартканнар.

Районнуң совхозтары бирги кварталда мал кышталашкынынга продуктуларын бүдүрериниң чөвүлелдиг планын алган. Күрүнеге эът садарының планы 115 хуу, сүт садарыны — 123,9 хуу күүсеттингеп. Эрткен чылдың бо үезинге деннээрге, эът садары 212,1 тонна, сүт садары 13,1 тонна болуптуган. Оон-биле чергелештир бүгү үезүн малдың өлүрү болгаш чидерп эрткен чылдың ол үезиндезинден 78 хуу кызырыган.

Сөөлү чедиишкинниг ажылга хойну кыжын болгаш эрте назын хураганнадыр арга шиитпээттингеп. Оон түңнээн эки болуп турар. Бо чылын районга чаш малдың камгалалы 86 хуу болгаш. А «Чаа-орүк» совхозтуң № 4 хойнуу бригадазы чүе башка онаалгатыр 100 хураганны, «Мөрен» совхозтуң № 3 бригадазы — 96 хураганны, «Назын» совхозтуң № 1 бригадазы — 95 хураганны доруктуруп алган. Районнуң 28 хойнуу чүе хойга онаалгатыр 100—110 хураганны доруктурган.

Бистер, малчыннар болгаш көдээ ажыл-агыйның тускай эртемниглери мал кыштаглаашкынын чедиишкинниг эртирери аңаа чогуур үезинде белеткенириниң хамаажыр дээрэзин бодувустуң дуржулгавыстан көрдүвүс. Эрткен чылларның дуржулгазын барымдаалаашаш, боттарывыстың күжүвүстү болгаш курлавырларывысты саңап көргеш, 1981—1982 чылдарның кышталаашкынынга белеткелди дораан эгелээрин шиитпирледивис:

— сентябрының 15-не чедир 13 муң тонна бодүүн мал чемнерин, 6 муң тонна силосту, 110 муң тонна витаминниг сиген далганын белеткээр:

— октябрының 15-ке чедир бүгү белеткээн мал чемнериниң 70 хуузун кыштагларга чедирер.

Мал чемнериң белеткелиниң үезинде бүгү эмгэтарның техникумнуң оралгыы сорлуг. Кыннын үезе совхоз бүрүзүнүң бодүүн мал чемнерин болбазаңнаашкын (унитогель) микро болгаш микроэлементтер-биле, минералдыг немелдетер-биле байыдарын) организастаар.

Мал ажылын тергиидерниң планнарынга чедиишкинниг болдуру зоотехниктиг эге үйлөтүү шыңгыы сагындырган улус хамаарыжыр. Мынаңаш оны менежерлерни кичээлдиин совхоз бүрүзүнге доктаамал уламчылар бис. Малды чемнерлери болгаш ажаары, эдерижлеге клирери болгаш тарып боозадыры, малды үзүп болгаш кодаңнарга чарары базала зоотехниктиг негелдемнер бәүгээр болур. Бүгү ветеринар-профилактиктиг эмгэтарны чогуур үезинде бедик шынарлыг чорудар, малды эмнээрин, чемгереринге болгаш ажаарын организастаар.

Кышкы үеде зооветеринарлыг белек организастыг деп-пелге эрттирер бис. Оң үүлү малчыннарны, бирээлерни, эмнелге, культура хандыгларын талалыбыла чемнер чиитпирлер ажыр-нап.

Районнуң мурнакчы малчыннарының эгелээшкинлери болгаш дыржулгазы чогуур үезинге деткинчеги болгаш ийатерелги алыр. Социалистиг чарыжтың чүүлдүгүнүң үүлүнүп, дээштиг болгаш ветерелгей болуру бүрүн хандыртынар. Совхозтарга малчыннарның материалдыг болгаш моралдыг деткимчединиң системазын чедирер.

Партия организациялары партшколдар, семинарлар, политикалыг кичээлдер, лекциялар үзүн бадыткыр. Мынаңаш ветеринарлар, инженерлер, механизаторлар, малчыннар, оларның чергелештирилгелери малчыннарга ферелериниң чугула кичээлгей салдынар.

Тускай эртемниглерни болгаш малчыннарның ниитиниң малын камгалаар дээш харыы-салгазын бедилерни чугула деп саңап турар бис. Ажылга чөвө чок ворукту болдурбазынге, ниитиниң малын самыгдаар болгаш оорлаар чоруктар-биле демисежиргиче кыйгырып тур бис.

Мал-ажылының продукциязын күрүнеге садарының болгаш мал башкы ветеринарлыг планнарын күүседир сорулгалыг. Бистиң үүлүдүүрүвүс садар мынаңаш болгаш малзың бирээзинин-не денгезин 310 килограмм, шээр чылдың — 42, чылгының — 265 килограмм, а мыйыстыг бода малдың хонукта немелде денгезин 500 грамм чедирер бис.

Мал ажылын улам шинай хөгжүдүп болгаш оон продукциязын ювүлдүнүр — СЭКП-ниң XXVI съездизиниң салган [illegible] республиканың көдээ ажыл-агыйының бүгү тускай эртемниглериниң, малчыннарның он бирги беш чылдың планнарын күүседириниң магалыллазы болур хылдыр чогуур үезинде [illegible] чедиишкинниг эрттирериниң үүлдезинин тургузарынга [illegible]

Кыйгырыгны районнуң партия активиниң хуралынга болгаш малчыннарның ниити хуралынга хүлээп алган.

ЕНИСЕЙДЕ ЭЖИНДИРИИШКИН ЭГЕЛЭЭН

Енисей пароходствозунуң Кызыла район эргелелиниң хемчээри боттарынга чуш-ажыктыг эдилээн. Тывадың хемнери бо чылын кажаңгызындан-дээ эрте ажыттынган. Бурушту хун Тожу районче улус ажыл-агыйынга чугула чүүлүг теплоходтар чорупкан. Теплоходтарның эң бажында «Анкара-45» теплоходтуң экипажы бо чылдың ав-чок оруунга эжиндиринишкинни баштап чоруур. Оон капитаны Петр Михайлович Марков болгаш оон соонда «МБВ-176», «МВБ-178» теплоходтарның капитаннары В. И. Лапшов, Н. М. Лысков олар караванны баштап бар чыдар.

Онгу беш чылдың түңнелдери-биле Николай Иванович Пановтуң экипажы бир дугаар черин эзелээн. Бо чылдың эжиндиришкинниге оон экипажы база эки белеткенген. Партиэның XXVI съездизиниң шиитпирлерин хүүсаадан эрте күүседир болгаш он бирги беш чылдың баштайгы чылының планнығ даалгаларын хүүсаадан эрте күүседир дээш бүгү улустуң социалистиг чарыжынга киришпишаан, «Анкара-20» теплоходтуң экипажы белгилеел хүлээлгеэн алган. Эртээн чылын оон коллективи барып 1 млн. 400 тонна-километрни эртээн болза, бо чылын 1 млн. 500 муң ажыг тонна-километрни амылаан ышыр үүдүлүг. Ол-ла коллектив Бии-Хемни өрү 255 муң, ону шуду — 165 муң тонна-километрни эжиндирер болгаш 1 млн. 100 муң кубометр салды сөөртүп бадырар планнығ.

Бии-Хемниң чыдарын теплоходтарның эртеринге В. П. Солдатовтуң «Родон» деп теплоходу болгаш шкипер В. С. Мастырщининиң түүрп ынза чезе берген чүүктүг теплоходтарны маңнап турар.

Он бирги беш чылдың эжиндиришкини эгелээн. Тожуның Мөрбанга чедирер чугула чүүлдү алган «Анкара-20» теплоход экипажынга чорупкан.

Т. МОНГУШ.

ЧУРУКТА «Анкара-20» эжиндиришкин экипажының капитаны Н. И. Панов.

В. КАРА-САЛДЫН фотозу.

ИНСТРУКТОРЛАР СЕМИНАРЫ

Кызыла Политмарыдыышкын бажыңынга СЭКП Кызыл комитединиң *болгаш районнуң* партия организастыг *кадрларының* инструкторларының ийи хүнүг семинары дүүн *эрткилээн.*

Семинарның барган хүнүнде СЭКП обкомунуң партшколдың организастыг сагындыышкын кичээлинээ **В. П. Суров** ону ажыттыкан болгаш СЭКП-ниң XXVI съездизиниң шиитпирлерин [illegible] чүүлдүүр, чүүлдүүн чугула айтырыгларының дүүлүнде илеткел кылган.

СЭКП-ниң XXVI съездизиниң чечелдеринге дүүштүр партияның область организациязында хүлээп ап турар шиитпирлерин контрольдаарын [illegible] болгаш хемчеглерни ийи мыйлы сайзырангайлыг талазы-биле хемчеглер [illegible] СЭКП обкомунуң IV пленумунуң доктаалдыг шүүлгезин талазы-биле партия организациялар [illegible] СЭКП обкомунуң ниити хуралынга **В. Г. Заворотный** докладтарга чүгээдикчи. Партийның аймактың талазы-биле [illegible] материалдары ол дүн [illegible]

СЭКП Төп Комитединде

Черкассы областың көдээ ажыл-агыйының ажыл-ишчилериниң он бирги беш чылда мал ажылының продуктуларын бүдүрерин болгаш күрүнеге садарын көвүдедир талазы-биле социалистиг хүлээлгелериниң дугайында

Черкассы областың көдээ ажыл-агыйының ажыл-ишчилериниң он бирги беш чылда мал ажылының продуктуларын бүдүрерин болгаш күрүнеге садарын көвүдедир талазы-биле социалистиг хүлээлгелерин СЭКП Төп Комитедиң чүүлдүг деп көргеш, мал ажылының продукциязын бүдүрерин чайгылыш чок өстүрериниң курлавырларын болгаш аргаларын үлам долу ажыглаар дээш, күрүненің эът, сүт болгаш өске-дээ продуктулар садып алырының төлевилеттингеп планнарын долдур болгаш ажыр күүседир, мал ажылының шынар көргүзүглерин болгаш ажыктыын дыка бедидер дээш мал ажылының ажылдакчыларының, көдээниң бүгү ажыл-ишчилериниң аразында социалистиг чарышты калбак нептерелдирин эвилелдешкен республикаларның компартияларының ТК-ларынга, партияның крайкомнарынга, обкомнарынга болгаш райкомнарынга сүмелээн.

Л. И. Брежневтиң К. Вальдхаймны хүлээп алганы

СЭКП ТК-ның Чингине секретары, ССРЭ-ниң Дээди Совединиң Президиумунуң Даргазы Л. И. Брежнев КНО-ның чингине секретары Курт Вальдхаймны май 5-те Кремльде хүлээп алган. Совет Эвилелинде ол алдынның ажыл-чорууң кылып келген. СЭКП ТК-ның Политбюро бежингүнү, ССРЭ-ниң дашткы херектер министри А. А. Громыко беседага киришкен.

Болган беседа үезинде Л. И. Брежнев СЭКП-ниң XXVI съездизиниң коңгуреп ааштыкы политиктиг кол инициативаларга доктаагаан. Ол инициативаларның ниити чурттаалы КНО-ның Уставының сорулгаларынга болгаш принциптеринге дүүштүр чаңгыдаалыг чышкынны уламчылаарынче болгаш ханыладырынче, бодчепсекти эдерее бүдүрерин сөөлдүрүнче болгаш чепсегленишкинни дүүрериниче угланганын демдеглээн. Чамдык күрүнелерниң чаңгыдаалыг чышкынны баскыраарынче, бодчепсектерни эдерее бүдүрерин улам өстүрериниче угланган шүгүмүнүң ССРЭ ойу келген чугула айтырыгларны Чер кырыгга тайбыңны камгалаарының эрге-ажыктарынга саналгонаалар солчуушкунуң үезинде илергейлеттингеп. Чөптүг болгаш бөттүг үнделиге Чоокку Чөөн чүүке бүгү таладыг тааржыглар шиитпирлеошкинни ак сеткилдиг коллективиг дилеп тыварынга ийик бадырге, коленализмниң болгаш неоколониализмниң бүгүле артыышкыннарын база илерешкиннерин үүдүүлгаар дээш улустарның дуржулгазын дээш элүүлгаар демделдиң деткиринге КНО-ның ойназа чугуур чугула ролюн Л. И. Брежнев демделээн.

Каттыжкан Нациалар Организациязынга КНО Уставының чүүлдеринге дүүштүр делегейге айыыл чок чорукту хамаарыжыр болгаш күрүнелер аразынга кадыг ажылдажылганы хөгжүдеринге угланган күнденишкиннерин Совет Эвилели өскерлиш чок деткинирин Л. И. Брежнев бадыткаан.

Эвилеп, пайыралчы байдалга арткеп беседага СЭКП ТК-ның Чингине секретарының туразакчызы А. М. Александров, ССРЭ-ниң КНО чанында докладчал төлөөлекчизи О. А. Трояновский, КНО-ның чингине секретарының оралакчылары М. Д. Сытенко биле Х. Перес де Куэльяр олар база киришкеннер.

(СЭТА).

ТАЙБЫҢНЫҢ БОЛГАШ НАЙЫРАЛДЫҢ ИДЕАЛДАРЫН БАДЫТКАВЫШААН

Делегейниң музыка фестивалының Москвада ажыттынганы

Тайбыңның болгаш дешилгенин маалдарын бадыткарындан, улустар аразынга билчиленишкинни сыныыштырыын. Систиң чурттаа турарывыс үезин дугайында шынны ынаныр чугула сорулга ураң чүүлдүг чок. Делегейниң ССРЭ-де бөлүүлүг музыка фестивалы ол бедик сорулгаларга бараан болур. Ук фестиваль май 5-те Москвага башталган.

Фестивальның «Музыка — бүтүнүң чыгай чорук үезү» улустар аразынга тайбың болгаш нәйырал дээш» деп чаагай утказыг лозунгу бүгү дириин 25 чурттарындан шылгаранган музыкантылар соңгуп нәйыралдыг чыдырлар. Москва көрүүлээнниң программазынга кирген концертер XX чүс чылдың музыка шедеврлериниң сөөлгү өөрүнүт улус чедиишкиннерин тыныжынгыр мүрүүге төлөдүп көрүүлүгер.

Делегейниң музыка культуразының хөй-хей чайынаттан ырларын П. И. Чайковский биле чарылбас долбаалыг, ынчалгаш ук фестиваль Москванның Чайковский аттыг Күрүне консерваториязының Улуг залында ажыттынган. Ажылшынга СЭКП ТК-ның Политбюро бежингүнүнге кандидат, ССРЭ-ниң культура министри П. Н. Демичев, фестивальның оргкомитединиң бажыңнуерлери, Делегейниң музыка чыдыкчыларының удуртукчулары, сураглыг музыкантылар, [illegible] Дыгын.

Делегейниң музыка фестивалының киржикилеринге болгаш адалгаларынга эң Л. И. Брежневтиң байырлыг чагаа-ырларын удуртулгаларга алган чаагай хандыкшыннары-биле уткаан. Ол байырлыг чагаазы фестивальның оргкомитединиң дарганы, ССРЭ-ниң Композиторлар эвилелиниң башкаар черинин бирги секретары Т. Н. Хренников номчаан. Шынаа чүүлдүүн [illegible]

«Делегейниң музыка фестивалының киржикилеринге болгаш адалгаларынга эң Л. И. Брежневтиң байырлыг чагаа-ырларын удуртулгаларга алган чаагай хандыкшыннары-биле уткаан. Ол байырлыг чагаазы фестивальның оргкомитединиң дарганы, ССРЭ-ниң Композиторлар эвилелиниң башкаар черинин бирги секретары Т. Н. Хренников номчаан. Шынаа чүүлдүүн [illegible]

Хөй-хей чуртталарның сураглыг композиторларының поэтиктер бистиң нәйыралдыг-выстың ян эки концерт залларында бо хүнүрээ чаңгыланып бис.

Чымыка үрэн чүүлү салган [illegible]

туг. Улустарга ол ооруушуну чедирип, оларның чаагай сагындыышкынын өөрүүлүктүң [illegible] чедиишкиннерже сорук киирип турар. Радионуң, телевидениниң болгаш ун бижидилгелериниң калбак нептерелиниң ачызында оон аудиторизы оңза улуг апарган.

Амгы үениң делегей байдалында музыканың [illegible] чугула роль-дуун дугайын Делегейниң музыка чыдыкчыларының президентиниң Ф. **Каллаузй** (Австралия) чугаалаан. Совет Эвилели—бүгү делегемде үлүзээ ооруушуг-ган байлак музыка чаңчылдарыг чүрт деп, ол онаалап демделээн. Ораторнуң болдалыбиле алырга, Москва фестивалы — делегейге ажыыл улуг [illegible] болуптуган.

Н. Менон (Индия) болган **Ф. Маннино** (Италия) көрүүлеге чедиишкинин күүсөөн.

А оон соонда музыка сөөлгаан. Фестивальчы он бир [illegible] С. Прокофьевтиң «Дашын дооруңга оладарын [illegible] Ада-чурттуң Улуг дайынынга сонга улустуң төөгүлүг тынелеттинген совет музыкантың класси-гиниң ол сорулгалыг кыйгыы [illegible] кыйгырыг ыллыг чаңгыланып турар. Оон соонда И. Страв[illegible] «Хүлүмзүрүүшкүнүң» күүсеткен. Болукчуң согбаанын бистиң үеэштиң шылгаранган [illegible] музыкалыг орга, композиторлуг спецзлар» кылаяр тодаратган.

Делегейге [illegible] ядыы [illegible] Москва фестивалы чугула че-чада болуу бээр. Концертиниң программазы оңу тодаты-биле илередип турар. Чиидээ, совет ураң чүүлдү [illegible] хөйну кылыр [illegible] чедиишкиннерин дээш Ленинградтың филармониязының симфония оркестри ССРЭ-ниң академигы [illegible] болгаш өске-дээ коллективтер база сураглыг режиссер концерти көрүнүр.

Хаяы бодалдарын, болгаш сагыш-сеткилдиг музыкалыг бистиң хүнүрлеристин музыкалыг [illegible] дозулуптан неделя болур.

Н. ВЕКСЛЕР,
В. ДЖАЛАГОНИЯ,
СЭТА-ның тускай корр.

Университет
библиотека
им. А. С. Пушкина

САЗЫН ХЕРЕГЛЕВЕС... СОЛУН

БӨГҮН — РАДИО ХҮНҮ

ЧУГААЛАП, КӨРГҮЗҮП ТУР

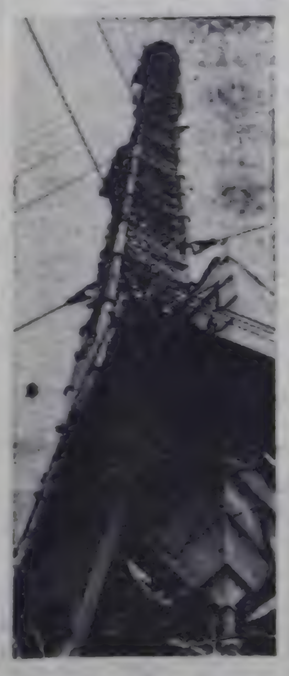

Россия — радионуң тывылгазы чеpe, анчадза-даа Октябрь революциязыңга чедир А. С. Поповтуң ажылышкының черек кырынга ажылаар талазы-биле дыка эвилиг ажыл кылаштынган турган. Совет эрге-чагыргазының, баштайгы хүннеpиниң ие-ниттерадиниң үндезини салдынган. 1922 чылда-ла Москвага ол чеде делегейде эң-не улуг болгаш күчүлүг дээн Төп радио-телефон станциязын түзүп тургусканы — оон черешчи-дир.

Бистиң хүннеривисте электри ламчыдылга харылзаазының хөй сайныг хевирлерин чугаалаваска безин телевидение болгаш радиодамчыдылгазы чокка бистиң амыдыралывыстың дугайын чугаалары берге. Оон ниитилел-политиктиг, культурлуг амыдыралдың болгаш улус ажыл-агыйының бүгү адырларында эң-не калбак-биле ажыглап турар апарган. Олар совет улустуң коммунистиг кежигинлиглериниң эң-не күчүлүг чепсээ болгаш эргежок чүүлүл чүүлү апарган.

Совет радиодамчыдылга техниказының эрткен оруу улуг. Москвадан радиодамчыдылгазы дүн-хүн иштинде соксаал чокка кылып турар. Ону бистиң калбак-делгем Төрээн чуртувустуң эң-не ыраак үе-бүлүнүларынга, черек кырында бүгү делегей дынаап турар. Радиодамчыдылгазының эң болбаазырангай аргазы — телевидение харылзаазының бага хөгжүп турар. Совет Эвилелиниң чопчуун 85 эжиг хүүзү Төп телевидениниң дамчыдылгаларын көөр аргалыг апарган.

Бистиң чуртувуста төп болгаш чер-черниң-даа радио дамчыдылга четкилери делегейже кайы-даа чурттардан артык калбаган. СЭРЭ-ниң ажыл-агыйларының тегзиктери, ажымаанай ажылынга аныгымда радиорелелиг болгаш чугай аймактар-даа дамчыдылга шугумнарын тургускан. Оон түнелинде төп программаны Совет Эвилелиниң улуг-улут дээн доорайларының хөй сеннээ күүдүг телевидение станцияларын болгаш чурт-такмылыг муң-муң черлерде грамотар дамчыдылга ыяштар дериг-хереккелер дамчыштыр чорудун турар. Москвадан телевидение программазын харылзаанын кылымаа спутник-элеринилерин дамчыштыр хүлээп алырының «Орбита», «Экран» дээр күдээп алышкын станцияларының хөй-хөй төп-калары тургустунган.

Сонгуу үеде хөй ээвес чурттакчылыг ырак-узак черлерже телевидение канылап турар. А бистиң республиканга телевидение төвүүн 1966 чылда туткан болгаш ынчан оң башкейги дамчыдылгазы кылып, үүлеп ап эгелээн. Эге бажында телевидение студиязының үндезилеттинин тургустунган логаалыгы апарганнын чүүле ажыра аймут үш черниң ырак ээвес девискүүрлериже дамчыдылгазын кылып турган. Москвоның дамчыдылгазын ынчан хүлээп алыр хөй чурттакчылар Төп телевидениениң ийи программазын болгаш Кызыл студиязының бүгү дамчыдылгаларын чорудуп турар. Москвадан харылзаазының «Орбита», «Экран» деп спутниктеринден хүлээп алгаш, радиорелелиг дамчыдыл түрарын хемдеглээр херек. Ону Шагаан-Арыгга радиорелелиг станция Чадаана болгаш Кызыл-Мажалыкка үзүүлүг аппаратураны тургускавышның соонда. Бай-Тайга районуң чурттакчылыг черлери Москвадан дамчыдылганы хүлээп ап турар апарган. Оон ачызында Хандагайты болгаш Мугур-Аксы, Кара-Хөл болгаш Нарын, Самагалтай болгаш Эрзин дээш, ээвес-даа оон-оон суурларда хүлээп алыныр турогларга спутниктерден дамчыдылганы хүлээп ап, телевидорларже дамчыдып турар. Чаадана-биле бистиң республиканың чонунуң 82 хире хуузу телевидение дамчыдылганы көрүп турар.

Республиканың радиотелевидение дамчыдылгалыг рай-онда тургустунган телевидение ретрансляторларының пеpвинниң коллективи ол бүгү сис-темаларны тургузар болган идепкейлиг ажылдарын хемчеп турар.

Телевидение моон соңгаар бистиң республиканың эң ыраак сеткилдерин хөгжүүр. Кызылдың телестудиязы 1985 чылга чедир өөнүүр дамчыдылганы хүлээп ап турар. Чоокта чаа Москвадан ийги программалыг республиканың найысылалының болгаш Барыын-Хемчик районуң чурттакчылары доктаамал көрүп үгелээн. Бо чылын ийги программаны Чөөн-Хемчиктиң, а 1982 чылдан эгелеп — Улуг-Хем районуң чурттакчылары көөр аргалыг болур.

Тываның харылзаачылары республиканың радиотелевидение дамчыдылгалыг рай-онда тургустунган телевидение ретрансляторларының пеpвинниң коллективи болгаш Тываның профессиональ ба-йырлалын СЭКП-ниң XXVI съездизиниң төөгүлүг шиитпирлерин болгаш он биргн беш чылдың башкайгыларында ажыг даалгаларын амыдыралга бодаандырар дээш күш-ажылчы бедик коллективиниң байдалында демдеглеп турар. Партияның историзм чыскы чуртта радиотелевидениени улам хөгжүдер, улус ажыл-агыйынга оон ажык-дүзалың улгаттырып, калбартып сорулганы салган. Ону бистер, харылзаачылар, амыдыралга бодаандырар дээш бедик күдээлеpивиске алган ажылдап турар бис. Чаа беш чылда республиканга радиотарылгазы улам хөгжүүр дээрзи чиизиниг чок.

С. КОНДРАТЬЕВ.
республиканың радиотелевидение дамчыдылга төвүүнүң начальныгы.

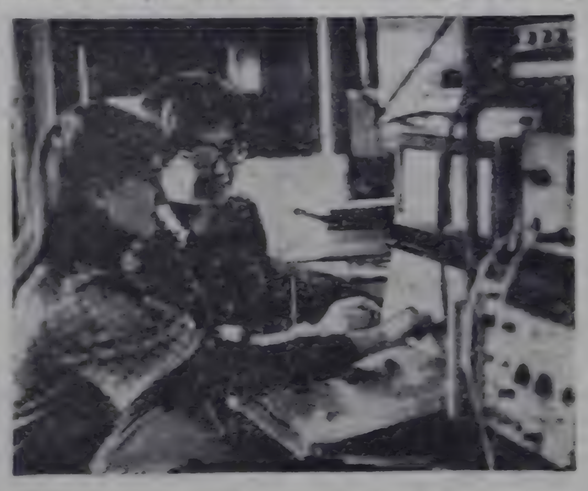

ЧОНГА БАРААЛГАДЫР

Шагаан-Арыг хоорайдан ырак эвеске кадыр чалыынарлыг Хайыракан даанның эдээнде як бажыңның чанында даг-биле чергелештир дээрже бедии үнген чарат суургаиы кайы мрактан-на кижи ескерип кааp. Шагаан-Арыг хоорайның радиотелевидение станциязы ол.

Ында коллективтиң ажылхерээ-биле таныжыр, чонга соңуургадыры-биле чеде берген, станциянын начальныгы Николай Григорьевич Шихалеев-биле чугаадаштывыс.

— Шагаан-Арыгның радиотелефикация станциязын 1976 чылда ажытталга киирген. Моон радио дамчыдылгазын «Радио Орбита-3» деп программа-биле оргинал болгаш база «Маяк» программаның радио дамчыдылгазын кыска чалыымның дуузы-биле чорудуп турар.

Күнүүт дамчыдыкчының дуузы-биле телевидениениң бирги программазын хүлээп алыр болгаш Шагаан-Арыгнан Чаадана — Ак-Довуракче дамчыдыл берип турар бис. Ол-ноокаш Шагаар-Арыгның хоорайлар аралында телефон-станциязынга телефон харылзаазын база түзүшт ап турар.

Ынчалгаш Улуг-Хем районуң болгаш барымда районнарның чонунга ыяш шынарлыг радио дамчыдылгазын, телефон харылзаазын хандырары дээш техниктиг кадрларны эдилеп ажыдап турар. Ак-бок эрааннаp-биле бүрүзүнге чөрүшкүнү эккел, чонуң культурлуг амыдыралынга, хүн бүрү амыдыралынга эргежок чүүлдү киирип эккээри — XXVI съездизиниң шиитпирлерин амыдыралга бодаандырар дээш бүгү чон күжениишкинниг ажылдап турар хүнүнде бодаандырылган ажыл-херээ-биле таныжыр, чонга соңуургадыры-биле чеде берген, станциянын начальныгы Николай Григорьевич Шихалеев-биле чугаадаштывыс.

Дамчыдылганың эгези Кызылдан үнер. Республиканың радиотелевидениениң дамчыдылгазының төп станциязында эдилеп ажыл хүнү. Ында Т. А. Стрельниковадың улуртканы мурнакы эдилеп радио-телевидениениң инженеры (устүнде чуруктa).

Шагаан-Арыг радиотелестанциязы Кызылдан алган дамчыдылганы Улуг-Хем районга болгаш Чаадана — Кызыл-Мажалык аразынче улаштыр дамчылар. Станцияның радиореле шугумунуң аппарат өрээлинге келириниске ында инженер А. С. Мельниченко осциллографта чиигe ногаан шугумнарны хемнеп, көрүп турган болур (аданында, солвгай талазан).

— Бо хереккелдиң дуузы-биле дамчыдылганы ынчаргы хөлчээр, чиигe ногаан шугумнарны көрүп тур силер бе, оон приборларның канчаар ажылдап турарын көрүп ап болур — деп, инженер биле тайылбырлады. Өрээлдиң ескe талонында кирип келген кижилер ол чүүлдү көрүп ап, инженер ол-бо кнопкаларны барып баскылаазын, топтап көргүлеп, бо аппаратчарның дуузы-биле радио дамчыдылгазын Улуг-Хем район дыңнап турар болгаш оон ынай Шагаан-Арыг — Чаадана — Ак-Довуракче шугумунче дамчыдырга, барын районнар радиодамчыдылгазын ап турар дээрзин көрүп алган.

Н. Г. Шихалеев-биле шалаамна девистер чаткап болгаш чөвүлүг ыяштар хемнеп. Хөнзада чараштыр бижээш аскылаан таблицаларда коллективниң 1981 чылга чөвүлүктерин хүлээлгелеpия болгаш станцияның эдилеп-хамаарышкынын чаpиштың түнелин көргүскен болду. Хүлээлгениң пунктуларында бижээш — радиостанцияның дамчыдылгаларының шиитпирлеp чогуур нормазынга чеавирер, аппаратураның бүрүзүнүң дүрүмнерин, түзүлгэзин спецификацияларын, хемнеп, көрүп, тускайлаар кижилерниң болгаш бракты үеже эвээжедир дээш идепкейлиг деминг-чиг «Комплексно-аналитический контроль» деп ажылдагаар.

— Бистиниде дөрт эдилеp бар, олар аразында чаpыштыр. Сеткил тренировар-биле электромеханик В. В. Беленков биле электромонтёр А. М. Пыжьянов-туң эдилеп тиилекчи болган. Шаpиктың эдилеп специалистиг чарыштың негелдерин долгуулеп, ол ажылдаан — деп, Николай Григорьевич удамчылаан.

УКВ аппаратчарының өрээлинде мурнакы эдилеpиниң кежигүннеp В. В. Беленков биле А. М. Пыжьянов олар ажылдап турлар (аданында, он талазан).

— Моон теледамчыдылганы район аштының чонунга көрүзүп турар. База Шагаан-Арыглан Чаадана — Кызыл-Мажалык — Ак-Довуракче дамчыдылганы чорудар. Чонга чиигe ногаан шугумнарны көргүзери бистиң сорулгавыс — деп, электромеханик В. Беленков чугаалавышаан, хааржак аппаратты ажытпаш, ажылын уламчылай берди.

Тыва радиотелевидение дамчыдылгазының улуг станцияларының биpээзи Шагаан-Арыг станциязында эдилеpиниң ажыл-херээ-биле таныжыр, чонга соңуургадыры-биле чеде берген, станциянын начальныгы Николай Григорьевич Шихалеев-биле чугаадаштывыс.

Дамчыдылганың эгези Кызылдан үнер. Республиканың радиотелевидение дамчыдылгазының төп станциязында эдилеп ажыл хүнү. Ында Т. А. Стрельниковадың улуртканы мурнакы эдилеp

Эш С. И. Бородичниң Тыва АССР-ниң Дээди Совединиң Президиумунуң Хүндүлел бижии-биле шаңнаар дугайында

ТЫВА АССР-НИҢ ДЭЭДИ СОВЕДИНИҢ ПРЕЗИДИУМУНУҢ ЧАРЛЫЫ

Республиканга үлетпүр болгаш хамаатты тудуг талазы-биле хей чылдарда үре-түмелдиг ажылы дээш база төрүттүнген хүнүнден бээр 50 харлаапы-биле холбаштыр Тыва АССР-ниң Министрлер Чөвүрелиниң шаңнаар Саян-Шушенск ГЭС-тиң суг запасыгын бээринге суг алыр зона талаларынга ниитизинниң эргелекчизи Семен Ильич Бородичниң Тыва АССР-ниң Дээди Совединиң Президиумунуң Хүндүлел бижии-биле шаңнаар.

Тыва АССР-ниң Дээди Совединиң Президиумунуң Даргазы М. МЕНДУМЕ.

Тыва АССР-ниң Дээди Совединиң Президиумунуң Секретары Н. БОЙДУ.

Кызыл хоорай.
1981 чылдың май 6.

БӨМБУРЗЕКТИҢ СУДАЛЫ

СЭТА болгаш ПМА: КЫСКА ДЫҢНАДЫГЛАР, ТАЙЫЛБЫРЛАР

Ф. КАСТРОНУҢ ЧАГААЗЫ

ГАВАНА. (СЭТА). Израиль агрессерларның кем-буруулуг үүлгедиишкиннерим ара докпадыр дээш сонгаарлаашыл болбас бүгү-ле хемчегларны алырынче болгаш эргежок чугуларын муженишкиннерни салырынче кыза-даа наттышпастар шимчээшкинниниң даргазы, Кубаның Компартиязының ТК-зының Бирги секретары, республиканың Күрүне чөвүрелиниң болгаш Министрлер Чөвүрелиниң Даргазы Фидель Кастро кыйгырган.

Делегейниң хей-ниитизининиң удурланышкынныларынга чоруштур АКШ-тың Тель-Авивке берип үргүлчүлевишаанны дээрбинчы боо-чепсенти болгаш техниканы амыглавышаан израиль араатаннар Ливанның Мурнуу чүгүнде чурттанчылыг черлеөни база дагын араатанныг бомбалаашкыннарга таварыштырган деп, кыза-даа наттышпас күрүнелер болгаш чазантар башкыларынга Ф. Кастронуң чоруткан чагаазында айтынган.

Кыза-даа наттышпас чурттар шимчээшкинниниң Гаванага дээдн деңнелге эртнен конференциязынга базыткаттынган докпадыр турумунга дүүштүр ол чурттарны израиль агрессияга шимтирлиг удурланышкынын медеглээринче, араатанныг агрессияны ара докпадыр төлээде, бүгү-ле болдунгу дег арга-чепсектерни амыглавышаан, дем иадып хөделиринче кыйгырып-тур мен деп, Ф. Кастро өнзалап демдеглээн.

ККП ТК-НЫҢ ДЫҢНАДЫГЫ

БРАЗЗАВИЛЬ. (СЭТА-ның мөрр). Хосталгаже, хамаарышпас чоруктө, тайыныче болгаш дешилгеже чүткүлүг улустарга хамаарыштыр империализминиң дайынзырак чорушуун күштелгенин-биле холбаштыр сагыш чөваашкыны Конгонуң Күш-ажыл партиязының (ККП-нин) Төп Комитединиң илергейлеп турар. ККП ТК-ның чөвүрелиниң ээлеп-дүзүлгези ооң

Кижизидилге болгаш өөредилге

Ие херээженнер дугайында сагыш салыышкын

СЭКП-ниң XXVI съездизиниң хүлээп алганы кол угланышкыннарында болгаш СЭКП ТК-ның болгаш ССРЭ-ниң Министрлер Чөвүлелиниң хүлээп алганы «Уруглар өг-бүлелерге күрүне дузаламчызын күшледирер талазы-биле хемчеглер дугайында» доктаалында Совет күрүнеңниң социал кол сорулгаларының бирээзин — херээженнерниң кадыкшылын, күш-ажылын болгаш амыдыралын удам эңнидиери, уруглардыг өг-бүлелерге, чаа өглеңгеннерге күрүне дузаламчызын улгаттырарының талазы-биле хемчеглерин алыры болур үзүрүн айыткан.

Ол талазы-биле ПМА-ның корреспондентизи Елена Перченоктуң айтырыгларынга ССРЭ-ниң Чырыдыышкын министерствозунуң школа назыны четпээннер-биле кижизиглиге ажылының талазы-биле эргелелиниң начальниги РОЗА КУРБАТОВА харыылаан.

—Школа назыны четпээннерни кижизидиринде системазы канчаар хөгжүп турарыл, оон богунгу үзүр-дузазы кандыгыл?

—Бистиң чүртүвүстүң үрээжиннериниң хөй кезии ажылдап азы өөренип, пенин хөгжүлдүлүг херээн ынчалыгларже ажыктыг ажыл-биле холбап турар. Чаштар дугайында Совет күрүнеңниң сагыш салыышкынының бир көскү хереченизинин бирээзин — школа назыны четпээн уругларның албан черлериниң четкизинин чүртта эң хөй болуп турары.

Школа назыны четпээннерниң кижизидилгезиниң делегей-де кара чангыс эртем-шинчилел институлу чорудуп турар. Ол институт ССРЭ-ниң педагогика эртемнериниң академиязының чанында 20 чыл мурнунда тургустунган.

Школа назыны четпээннерниң албан черлеринде бегүн 16 миллион ажыг чаштар хаалыр туттунган. Башкының орттумак эртемни чедип алган бир миллион ажыг түскай эртемкиглер олар-биле ажылдап турар.

—Ол саннар хөй-ле-дир. Ынчалза-даа уруглар албан черлеринде эвлелгелер хөй-ле болгай але?

—Амдыызында ындыг. Ынчалза-даа школа назыны четпээннерниң албан черлериниң саны чылдың-на өзүп турар болгай. Чоокку келир үеде өг-бүле бүрүзү оңу ажылдап болур апаар. А оон биргн беш [illegible] черлерин 2,5 [illegible] көрдүнген болгай.

—Анаа хамаарышкыр күрүненин үндүрүп турар чарыгдаллары кайы хирел?

—Уруглар яслилеринге болгаш садиктерге бир олуттуг тудугну тударынга болгаш дериирине ортумаа-биле 1,3 муң рубльди күрүне үндүрүп турар. Ол — албан черлерин, школаларны тударынга чарыгдаар ашкадан дыка хөй.

Бир уругну уруглар албан черлериниң [illegible] рынга күрүне чылда ортумаа-биле 500 рубльди чарыгдап турар. Ол түүнүң үүгле бештип бир хуузун ада-иелер төлеп турар болгаш оларның айда төлээри 12 рубльден ковүдевес. Оон ангыда, хөй уруглардың өг-бүлелер болгаш өг-бүлениң кежигүн бүрүзүге айда шалыкшын хамаарымчазы 60 рубльден ашпас болза ол өг-бүле акша төлээриниң шуут хосталыр.

—Делегейниң хөй-хөй чүрттарында уруглар алды харлыыдан эгелеп өөренип турар, а бистиң чүртүвүста өөредилге чүге чедө хардан эгелеп турарыл?

—Школа дээрге бистиң чүртүвүстүң [illegible] ның ийиги чадазы болуп турар болгай. Бирги чадазы — школа назыны четпээннерниң кижизидери. Уруглар садтарында [illegible] биле ажыл — оларны школага белеткээри-дир. Оларга үүгле [illegible] белеткээр болгай.

Уруглар садтарындан школага келгеннер (ынчалза бистиң чүртүвүстә бичиилерни барык чартык келиндеп хөй) аңаа турбаанардан дыка ылгалдыг, белеткелдит болуп турарын амыдырал бадытпаан.

Школаларга өөредилгеге алды хардан эгелээриниң айтырыы ам шинтпирлеттинин турарын немей чугаалаар бодап тур мен.

—Школа назыны четпээннерниң албан черлеринге ажылдаар кадрларны кайда, кайза туттунган. Башкының орттумак эртемни чедип алган бир миллион ажыг түскай эртемкиглер олар-биле ажылдап турар.

—Ол саннар хөй-ле-дир. Ынчалза-даа уруглар албан черлеринде эвлелгелер хөй-ле болгай але?

—Амдыызында ындыг. Ынчалза-даа школа назыны четпээннерниң албан черлериниң саны чылдың-на өзүп турар болгай. Чоокку келир үеде өг-бүле бүрүзү оңу ажылдап болур апаар. А оон биргн беш [illegible] черлерин 2,5 [illegible] көрдүнген болгай.

—Анаа хамаарышкыр күрүненин үндүрүп турар чарыгдаллары кайы хирел?

—Уруглар яслилеринге болгаш садиктерге бир олуттуг тудугну тударынга болгаш дериирине ортумаа-биле 1,3 муң рубльди күрүне үндүрүп турар. Ол — албан черлерин, школаларны тударынга чарыгдаар ашкадан дыка хөй.

Бир уругну уруглар албан черлериниң [illegible] рынга күрүне чылда ортумаа-биле 500 рубльди чарыгдап турар. Ол түүнүң үүгле бештип бир хуузун ада-иелер төлеп турар болгаш оларның айда төлээри 12 рубльден ковүдевес. Оон ангыда, хөй уруглардың өг-бүлелер болгаш өг-бүлениң кежигүн бүрүзүге айда шалыкшын хамаарымчазы 60 рубльден ашпас болза ол өг-бүле акша төлээриниң шуут хосталыр.

—Делегейниң хөй-хөй чүрттарында уруглар алды харлыыдан эгелеп өөренип турар, а бистиң чүртүвүста өөредилге чүге чедө хардан эгелеп турарыл?

—Школа дээрге бистиң чүртүвүстүң [illegible] ның ийиги чадазы болуп турар болгай. Бирги чадазы — школа назыны четпээннерниң кижизидери. Уруглар садтарында [illegible] биле ажыл — оларны школага белеткээри-дир. Оларга үүгле [illegible] белеткээр болгай.

Уруглар садтарындан школага келгеннер (ынчалза бистиң чүртүвүста бичиилерни барык чартык келиндеп хөй) аңаа турбаанардан дыка ылгалдыг, белеткелдит болуп турарын амыдырал бадытпаан.

Школаларга өөредилгеге алды хардан эгелээриниң айтырыы ам шинтпирлеттинин турарын немей чугаалаар бодап тур мен.

—Школа назыны четпээннерниң албан черлеринге ажылдаар кадрларны кайда, кайза чаар белеткеп турарыл?

—Школа назыны четпээннер-биле ажылдаар түскай орттумак болгаш дээди эртемни кадрларны белеткеп турар 229 педучилищелер, пединституттарның 40 факультеттери бистиң чүртүвүста бөгүн ажылдап турар.

—Школа назыны четпээннерни кижизидип турар башкыларның ажылы белен эвээ-ле болгай. Кижизидикчи башы бүрүзүге-ле 20-30 урут онаажып турар.

—Ыын-на болгай. Ол айтырыгны [illegible] деп бодап турар бис: бирээде — башкы училищелерниң саны чоокку үеде көвүдедир бис, ынчангаш школа назыны четпээннерниң албан черлериниң кижизидикчи башкыларының саны көвүдээр апаар.

Оон ангыда, уруу бир хар четкижеге чедир не херээженнерге оң бирги беш чылда [illegible] бээр болгаш уруу 1,5 хар четкижеге чедир немелде шөлээнә бээр (шалын чокка), оон соңгаар уруу ийи хар четкижеге чедир (күш-ажыл стажы хеәээр аргар) немелде шөлээ бээр болганда бичиилерни ясли балыктеринге эмин эрттир эрте кинрер чорук дыка эвээжээр боор.

(ПМА).

БАШТАЙГЫ ОН ЧЫЛ

Эге класс башкызы хөй өөренчикилерниң улуг школага шоолуг эскертиимес. Сетыылының бичеиилел, чай кызыг чок берге ажылындан түвө ийикке, көскүлең эвээш ынчуг болур. Ол башкылар өрээлиниге чүгле каре дүшкеш, класс журналын алгаш үне бээр. Хүнүң ынчаалдыр тенгүжеге чаңсаарлыра безин өөренчикилер аразында олар-биле кады ойнаан турар азы класстыда бир-ле чүвени кылган олурар. Биинге [illegible] үелерде ада-иелер бажыңнарынга баргылаар.

— Силерниң школаның башкызы Александра Батькароваңа канчаар ужуражып болур ирги?— деп өөредилге эргелекчизиниң айтыышкыны.

— Суур бажында бир өөренчикиниң бажыңында баргаш, үдавас маңаа келир ужурлуг кижи, биче када маңай каапкыр-тыңар — дидир.

Ол аразында элээн сактымышкынарны эргиллир бодап каапкыр. Бо районга башкылап турар үемде мээң класстимга Шура дээр дыдырашсымаар кара чаштыг ак уруг турган. Өөренири коңчуг эки, чүвени бодунуң билип алганы-биле харылаар. Пионер звенозунуң [illegible] [illegible] [illegible]

Бүгү чурттарның пролетарийлери, каттыжыңар!

ШЫН

СЭКП Тыва обкомунуң, Тыва АССР-ниң Дээди Совединиң болгаш Министрлер Чөвүлелиниң органы

№ 108 (11606) | 1981 чылдың май 8, пятница | 1925 чылда үндезилеттингеи | Өртээ 2 кап.

Чылдың баштайгы чартыын күш-ажылчы чедиишкиннерлиг доозаалыңар!

КҮҮСЕТТИНИП ТУРАР

«Кызыл тудуг» эргелелиндеги Николай Андреевич Панининг бригадазы эртнеи дөрт айларның түңнели-биле эргелелдиң бригадаларының арасында социалистиг чарышка тиилеичи болуп, бирги черии эзээн. Бригада тудуг-монтаж ажылдарының планын 106,5 хуу, күш-ажылдың бүдүрүкчүлүүнүң планын 113,6 хуу күүсеткен.

Н. А. Панининг бригадазы бо чылын эгээнден-не социалистиг хүлээлгени алган болгаш Ч. Ч. Донгактың бригадазын чарышка киирген. СЭКП Тос Комитединиң, ССРЭ-киң Министрлер Чөвүлелиниң он бирги беш чылдың планның онаалдарын чедиишкинниг, дүлүүр болгаш ажыр күүселер дээш социалистиг чарыш дүгайында эргелелдиң бригадалары күш-ажылчы бедик кадрүүшкүн-биле харылзап, чарыштың улам кал барыкан.

Дүржүлгелиг бригадир Н. А. Панининг бригадазы 1981 чылдың планында көрдүнген 200 мун рубльдиң тудуг-монтаж ажылдарын декабрь 25-ке чедир бүрүн күүседир болгаш күш-ажылдың бүдүрүкчүлүүнүң планнаттынганындан 0,4 хуу бүдүрген. Тудуг-монтаж ажылдарының шинарын бедик дээш демдеглээнин хүлээп алган. Коммунистиг күш-ажылдың шалыпчызы дээш бедик атты 4 кижиге тыпсырын чедип алырын олар социалистиг хүлээлгезинде бала көргеннер.

Бригаданың социалистиг хүлээлгелери ажыл-ижиде күүсеттинип турар. Эрткен 4 айларда олар план ёлүүлээр 74 мун рубльдиң тудуг-монтаж ажылдарын кылып тургаш, херек кырында 82 мун рубльдиин кылып бүдүргеи. А күш-ажылдың бүдүрүкчүлүүн 5166 рубльже күүсеткен, азы план-натгынганындан 13,6 хуу бедик болганы ол.

Ынчангаш Николай Андреевич Панининг бригадазы он бирги беш чылды эки эгелеп, биштин эрелелде социалистиг чарыштың мурнуку одуруунда чоруп турар.

Бригадага чедиишкиннер ала чайгаар чедип келбээн. Ол дээрге бир дугаарында, бригадир Н. А. Панининг кызымак, билдилиг ажылындан хамаарыжыр. Бригадир эш-өөрүнге сагыш товангыр, күш-ажылды шын организастаарынче кичээнгейни салып, ажылды таалыштыр хевээрни хүн бүрү чорудуп турар. Күш-ажылдың сагыыла-туружу бодуштаар. чылдагаан чокка ажыл шагы үзер таварылгаларны болдурбае дээш бригада кежигүннери-биле бетеглааларны кылып келген.

Коммунистиг күш-ажылдың шалыпчызы Б. Каспарайтис доктаамал бедик көргүүлүүлерин чедип ап, үлүг-нормазын ажыр күүсеидип келген. Бригадаңың мурнакчы тудугжулары В. Олан, О. Салчак-оол, В. Оюрубов, В. Санчат олар коммунистиг күш-ажылдың шалыпчызы деп атты чедип алыр хээш туржуп турардар. Бригада кежигүннери хөлүшкеп чоруурдузунда чедип алгылаан, ойнаар бир шинги-тур кала ажылга келбейн барганда оны солуп, орнунга ажылдап болурлар. Дашчының, каннакчының, бетоншиктиң чергежилерин шинелеэнин алганнар бригадада хөй.

Үк бригада амгы үеле он үшкү микрорайонда 150 квартиралыг № 14 чуртталга бажыңының таваан салып, ажылап турар.

В. ОВЧАРОВА.
«Кызыл тудуг» эргелелинде экономист.

СУГГАТ ЧУГУЛА

СЭКП ТК-ниң май (1965 ч.) Пленумунуң шиитиргелериие дүүшүүр мелиорацияны улгаттырыл программаның бүдүүшкүн талаяы-биле чамдык боттуг хемчегелерни Чадааның суггарылга системазының эргелели аа чоруткан. Ону [illegible] дугайында тодаргай соруулганы он бирги беш чылда көргеннин чурттуң экономиктиг болгаш социал хөгжүлдезинде онзалаи айыткан. Оон ангыда съездиниң [illegible] кодээ ажыл-агый будуруглеттинге мелиорацияны, механизацияны болгаш химизацияны ажыглаарын калбартырын тодаргайлаан.

Ол шиитпирлерге сорук киргеш, суггарылга системазының ажылчыннары болгаш районуун түс-түс ажыл-агыларының суггатчылары амгы хүнневде организастыг ажылдарны чорудуп эгелээн. Районга 8679 гектар черге суггатты бүрүн чорудары көрдүнген. Оон барык чартык кезии инженерлиг суггарылга системазы болуп турар.

Суггатты черлерге агротехниктиг [illegible] ажылдарны экижиидип тургаш, онгу беш чылда Чөөн-Хемчик районда «Алдан-Маадыр» «Большевик», «Искра», «Сүт-Хөл», «Октябрь 30 чылы» совхоздар тарылга шөлдерииге тараа, ногаа, мал чеми культураларның багай эвес дүжүдүн алган. Чижээ, эрткен чылы «Искра», «Тыва» совхоздар суггарыларны экижиидип тургаш, элбек дүжүттүг ажаан, мал чемнеге аргыларын артырбаанда, чаагай чемнер тураскаадып турлаан.

Хемнер үнелиглеп чүүл турар шалчыннар бар. Ындыг малчыннарның, сүт-бараан фермаларының турагларында 50 ажыг кудуктарда шимеедикчи күжүн ажылгаи, суггарылгага ажыглаан. Бо чорук мал ажылдыгларга дыка таарымчалыг. Оларның девискээрлеринде шөлдерге суггарылганы чылдың чорудар. Оон чайгаар үнген сигеи кезии белеткээринден эдиледа, чемнек мал чеми культураларны тараан, күзүн дүжүдүн ажаан алыр. Дүжүдүн ажаагаи шөлдерге күзүн ниитиинии малын олардадыры таарымчалыг.

Чадааның суггарылга системазының эргелели малчыгайларның тарылга шөлдеринге мелиоративтиг ажылдарны доктаамал организастап, дузазын кадып келген. Ынчалзажок СЭКП-ниң XXII съездизи аттыг, Карл Маркс аттыг, «Чырык Бүдүш» совхозтар суггатгыг шөлдерии чогуур негелдезинге чедир ажылдавайн турар. Моон түңнелинде сөөлгү чылдарда тарылга шөлдеринден олар чаагай дүжүттү алганнар.

Бо чылын суггатгыг черлерии бедик беримчелиг ажыглаар, мелиоративтиг болгаш агротехниктиг ажылдарны комплекстиг чорудар дээш райхүүскомнуң кодээ ажылагый база суггарылга системазының эргелелдериниң тускай ортемниглери баш бүрүнгаар боттуг хемчегелерии -ан чоруткан. СЭКП-ниң XXII съездизи аттыг, «Алдан-Маадыр», «Чырааа-Бажы» совхозтарда олар [illegible] ажылдарга, суггатчыларга барып тургаш, 63 суггатчы-машиннстерии өөретикеи Суггатты эгелээриниң хуусаалары, сугну черже сиигериинии нормазы, суггатгыг черлерге янзы-бүрү культураларны тарып өстүрериниң агротехниказы дээш еске-дээ чүүгүн [illegible] сөөр шиитпирлер.

Суггатчыларын семинарлыг түс-түс ажыл-агыйлар төптеринге база организастаан. Районда бирги болгаш ийнги класстың 54 суггатчызы бар. Олар «Суггатгыг черлерии мастерлери» деп дүндүлүг аттыг эдилекчилери. Ажыл-агыйларда мурнакчы суггатчылар хөй. «Алдан-Маадыр» совхозтуң хоочуи суггатчызы Кмзыл-оол Алдын-оол онгу беш чылда гектардан оргумаа-биле 19 центнер дүжүттү алган. Ол-ла совхозта мал чеми культураларны тарып өстүрген Ондар [illegible] дыр. Ол эрткен беш чылда гектардан-на 30 центнер меде дүжүдүн өстүрген. Суггатчылар Ховалыг Кошкар-оол, Хомушкуның Кыргыс-оол, Сат Дамдыт-оол, Донгак Чыргал-Хүүн бөстүң өскелерии-даа ажылы үлегерлиг.

Ынчалзажок суггат болгаш тарылгага белеткелдерде чедир [illegible] ажылдар ээй Ажыл-агыйларда [illegible] налдырып суггарар «ДДА — 100 м». «ДДН-70» деп 42 [illegible] Суггат машиналарыига ажылдаар 100 машиннстия [illegible] Суггатгыг шөлдерге ажылдаар 10 комплекстиг бригаданың чүгле алдызы бар. Часкы, чайгы суггатка 334 кижи ажылдаап чүүрлүг. Ажлынында 247 кижи бар. Бот-оруглга чарылгалыг 63 эвено совхозтар-биле керээ чарып алган. Оларның [illegible] 53 ду ажылдап Ак-даг 10 звенону четчелээри негеттинип турар.

Суггарылга [illegible] техниктери Куулар Чехов, Василий Доржу оларның удуртка [illegible] комплекстиг отрядтары [illegible] мелиорация системазының сентелгезин, чалдарлы, бугалар дөстерии белеткээрии оон үннарын сеттээрии, арыглап-аштаарын уламчылаамнаан. Бо болгаш еске-дээ четчестеринг дарый чайгаарны негеттинип турар. Оиу дүрген шиитпирлевес болза, бо чылын бедик дүжүттү алыры берге. Ынчангаш суггарылга системазының эргелели, совхозтарда суггатчылар [illegible] ажылдап өлүрушкан.

А. МОНГУШ.

ТӨРЭЭН ЧУРТТУҢ БЕДИК ШАҢНАЛДАРЫ-БИЛЕ

Онгу беш чылдың планнарын болгаш социалистиг хүлээлгелерин түүседиргеи кижилер чедиишкиннери дээш чуртталга-коммунал ажыл-агый будуруглелериниң болгаш организацияларының, колхозтар аралашкы тудуг организацияларының, ССРЭ-ниң Мелиорация болгаш Суг ажыл-агыйының министерстволуунуң каттыжышкыннарының, будуруглелериниң, организацияларының ажылчыннарын, инженер-техниктиг ажылдакчыларын, албан-хаакыларын ССРЭ-ниң Дээди Совединиң Президиумуу орденнер болгаш медальзар-биле шаңнаан.

ТЫВА АССР-ДЕН НҮШ-АЖЫЛДЫҢ ҚЫЗЫЛ ТУҢ ОРДЕН-БИЛЕ

Николай Балын-оолович **Кыргыс** — «Тыва сеителгетудуг» трестиң [illegible] механизатор.

УЛУСТАРНЫҢ НАЙЫРАЛЫ ОРДЕН-БИЛЕ

Анна Евзокимовна **Чермык** — Кызылдың сентелге-тудуг эргелелиниң шөвөрлелгелиг бригадири.

«ХҮНДҮЛЕЛДИҢ ДЕМДЭЗ» ОРДЕН-БИЛЕ

Иван Прокопьевич Викторов — Чуртталга-коммунал ажыл-агый министерстволуунуң автобудуруглезиниг колонна на-[illegible]ынын.

Николай Михайлович **Лыгиев** — «Тыва суг-тудуг» трестиң ТМЭ-де өруүнекчи.

Любовь Павловна **Муровцева** — Кызылдың чүвар-бажыңнар болгаш хеп чүүр комбинадының ажылчыны.

Виктор Оюнович **Чанзаи-оол** — «Водоканал» эргелелиниң слесары.

НҮШ-АЖЫЛЧЫ АЛДАР ОРДЕННИҢ II ЧЕРГЕЗИ-БИЛЕ

Пётр Дюлюшевич **Даравы** — «Тываэнергоэлектромонтаж» тыва хилга-энергия районунуң слесары.

НҮШ-АЖЫЛЧЫ АЛДАР ОРДЕННИҢ III ЧЕРГЕЗИ-БИЛЕ

Татьяна Нестеровна **Долгова** — Кызылдың «Водоканал» эргелелиниң насос станциязының машинисти.

«НҮШ-АЖЫЛЧЫ ЗРЕС-МААДЫРЛЫГ ЧОРУК ДЭЭШ» МЕДАЛЬ-БИЛЕ

Кюм Даниловна **Дамзын-оол** — Тыва АССР-ниң Дээди Совединиң Президиумуну улуг инспектору.

Евгения Тимофеевна **Иванова** — Чуртталга-коммунал ажыл-агый эргелелиниң Кызыл будуруглег эргелелиниң [illegible].

Иван Васильевич **Кузнецов** — «Тыва суг-тудуг» трестиң [illegible].

Галина Ивановна **Лумеиина** — «Тыва сеителге-тудуг» трестиң тудуг кезектери болгаш комструкциялары заводунуң ыяш дилер пегииии станочниги.

Пётр Васильевич **Шевчеико** — «Тываавтотранспорт» предприятиеииң машинисти.

Лоскан Шыырап Балданович **Оюмак** — Чөөн-Хемчикте № 3 БМК-ның бызаачылар бригадири.

Иван Александрович **Тюнии** — Кызылда тускайлаттынган БМК-ның каннакчызы.

«НҮШ-АЖЫЛЧЫ ШЫЛГАРАЛ ДЭЭШ» МЕДАЛЬ-БИЛЕ

Клавдия Архиповна **Бурнакова** — Чуртталга-коммунал ажыл-агый министерстволуунуң техиралел-смета бөлүгүнүң шайыкчы-конструктор.

Хургал Шожулович **Даиы** — Эрзинде № 5 КМБ-ның ажылчыны.

Сарыг-оол Бичеевич **Донгак** — ВЛКСМ Монгуш-Тайга райкомунуң бирги секретары.

Нина Георгиевна **Домнина** — Чуртталга-коммунал ажыл-агый эргелелиниң Баа-Хемге будуруглег эргелелиниң геологиялык лектрицийы.

Алексей Иванович **Ялин** — «Тывгаз» эргелелиниг чолаачы.

ЧАСКЫ ХӨӨУ АЖЫЛДАРЫ

Чурттуң ажыл-агыйлары часкы тарылганың тамылыын дүрген турар. ССРЭ-ниң Тос статистиказ эргелелиниң мелээзин дүүзаар алырга, май 4-ке чедир 35 миллион ажыг гектар шөлге эрте эгелээр тараа культураларыи чаштыргаи. Түүнүн неделеида тос миллион гектар шөлге тараа культураларын чаштырган — мурнуку неделядан 3,6 миллион гектар хөй болуп турар. Уралдың, Кавказтың, Сибирниң болгаш Ыракы Чөөн чүктүн ажыл-агыйлары часкы тарылганы үеле ыраатка.

— Тыва болгаш тараа-бөөдей культураларын 18,3 миллион гектар шөлге чаштырган. Кызыл-тасты 1,7 миллион, арбайсы — 9,1 миллион, ристи — 1,7 муи. кукурузаны — 996 [illegible] гектар шөлге тараан.

Тараа-бөөдей болгаи технологиг культураларның чаштырылгазы үргүлүлеп турар. Хөй болон бөөр культураларның тарылга шөлүнү чүртүүн мурнуку чылакы рубежиниң калбартып турар. Чижээ, соя болгаи [illegible] чаштырган [illegible] чемнеиии шала эрткен чылдаазымдан улуг болган. Чигир свеклаиың 2,4 миллион [illegible] — 2,1 миллион, тамырнал-тоорукит — 2,1 миллион, тежирии — 328 мун гектар шөлге тараан.

Ажыл-агыйлар погазым, мал чемнеге керегтүүн культураларны, [illegible] болгаи [illegible] чылдыг сигеннерии база тарып турар.

(СЭТА).

РОССИЯНЫҢ ШӨЛДЕРИНДЕ

Курган. Часкы тарылга Сибирьниң черинден улам мөөйлаан. Тараа культураларының [illegible] ноюу — кызыл-тас тарылгазы Курганның механизаторлары эгелээн. Эки чеминчиккеи, бок үүштерден арыглаттынган черге түс черии сеткиизии олар тарып турар. Областың механизаторлары бо чылын гектардан-на 19 центнерден эзээн эвес дүжүттү ажаан алыр сорулгалыглар. Ол хире дүжүттү алырыга колхозтарда болгаи совхозтарда бижыг үндезин тургусталган.

Орджоникидзе. Үнелиг чем культуразы — рапсаны массалыг-биле ажаан алыры Соңгу Осетияның хөвү болгаи [illegible] ажыл-агыйларыиа эгелээн. «Ногаан» кезээллеии апатовчуларның ажразы-биле ажылдап турар механизастатмыган, мал чеми белеткээр улуг-улуг отрядтар болгаи эвенолар чорудуп турар. Пааташиялардың гектар бүрүи белюк-биле бәйлак, чулуктуг массазы 350—400 центнер чедир берип турар. Ол мал чеми фермаларже, мал семиртер [illegible] ажразы-биле [illegible] кээп ажылды — чимазыл, десканел, көрүүлүг тараанчыл, [illegible] тараа кижи хемер ажылды кылып турар.

Куйбышев. Куйбышев областың ажыл-агыйлары эрте таваар тараалырыи чаштырып эгелээн. Область бо чылын [illegible] болгаи ийнги класстың [illegible] ажыг гектар черге тарып өстүрер. Хөвү-шөлдерге тааршыгыр каттыштырган агрегаттар [illegible] кээп ажылды — чимазыл, десканел, көрүүлүг тараанчыл, [illegible] тараа кижи хемер ажылды кылып турар.

(СЭТА-ның корр.)

ТЕВЕ КЫРГЫЛДАЗЫ

ЭРЗИН. (Телефон-биле). Районнуң «Чаа орук» совхозуну теве кыргылдазын организастыг дооскан. Шуутү 208 баш тевеии кыргаан. Оон 1,5 тонна бедик шинарлыг дүк алдыктаи. Кыргылдага совхозтуң Кочетов сүт-бараан фермазы. 3, 4 дугаар хойму бригадалар (бригадирлери В. Тойбаа, Б. Севилбаа) эң ылаңкейлиг ки-[illegible] ранзын.

Кыргылда үезинде Эрзин суурнуң Культура бажыңының «Хулумзуруг» агитқультбригадазы солуп концертти ажылчыннарга бараалтаган. СЭКП райкомуиың [illegible] М. Майыр делегей байдалының дугайында солуп лекцияны номнаан.

М. САМДАН.

ТӨЛЕПТИГЛЕР

Ленин орденниг «Кызыл тараачы» совхозтуң төп сүт-бараан фермазында саавылар, каларчылар, ажылчыннар, тускай эртемниглер 100 ыракта ажыг. Комсомол организациязында бедик 27 кежигүч бүгаан турар. Күш-ажылдың эң үлегер-чижээн көргүскен коммунистер хөй. Үлүг коллективте орус, украин, тыва, татар, чуваш, хакас дээш аймак-сөөк чоиуң хөй төлөөлелчилери бар. Ала-неэин оглукызы, а оларың уругларың солуп, салгалдан салгалче чылдар кежер төлептиг ажылдап чоруурлар ында кайы хөй.

Седипей. Бо фамилияны ыяшнаваан кижилер республиканың сөөлчүлеринең арамчыл тывылбас боор. Саанчы Зоя Александровна Седипей он бирги беш чылдың бирги үзартылында бир киижке онаштыр 489 литр сүттүг саап алыр планнаг онаалдазын хелек кырында 735 литр кылдыр боттандырып, ажыл-агый турлаан. Бии-Хем районнуң саавылаарының оруулуга чарышкын тинлекчилериниң бирээзи болган. Коллективте ол шыкаш Зинаида, Мария Седипейлер ажыл-ижии база мактал-[illegible] Саанчы угбашкылар Елизавета, Зинаида Хунапайлар [illegible] ажаалыглар. Зинаида Светлана Үзүйгеннер болгаш күш-ажылды үлегерлиг-ээн көргүзүп, араанында [illegible] салган ажылдап чоруур угбашкылар, уруу биле дээш-[illegible] ыяш дээш мадаа [illegible] ээлээр болгаш.

Үрэнгайлыгның Кызыл Тү-[illegible] орденниң эдилекчизи Александра Сундуйевна Үзүйген бо фермага он беш чылдар дургузунда саавылаан ажылдаан. Сөөлгү үеле бызаа ажаан турган, оларың уруу Зинаидага хүлээдип берген. Чүгле оларның эвес. Ынчаарга Зина бир бөлүк бызааларын өзүнидеи хүлээп алган, ам таптыг-ла беш чылдың иүүрүн көрүп баа чоруурлар. Сактырга, бызаа ажзарда берге чүве чок болгаи дег. Сиген, чарба чергелиг мал чемнерии өй-шаанда берип, суксун-суттагды-биле хандырып турарга ол-ла. Сагыш мыкаш чүве кайза боор. Чемнии бээрге — өй-хемчээлдиг, тускай рационнуг. Кандыг-даа малды ыяшнаган чарба, сула-биле чаза чемгеряптер болза, хай-халапдаа үнерииге чоок. Ол шыкаш чаш малдың ажаалза-тежээлзээнге дүүлүүдүп, кичээнгейлиг, тускай бир онзагай хамаарыжыга херек.

Аста-ыраакка ыяштар-биле келир. Кандыг бир чүвеиа тежээлгении-даа көрүп, биштин алырына, хол-биле болду тудуп ылыры дег өөредилге турбан, 40 чыгган бызаага ялзы-бүрү чем дилээлзин, ыяштан ээ-[illegible] ыяштың ортаи аразында тутка тудуиар тиилеп стационтый ага келгеи, сүттеи чаай дүжүн сагыыл тараанчыл ол ажылдаан [illegible]

СЭКП-ниң XXVI съездизиниң шиитпирлерин — амыдыралга

КҮШ-АЖЫЛЧЫ ТЕМПИНИ КОШКАТПАС

Дээкиге тергеелээшкинниг болгаш, аныяк мергежилдиг эш Л. И. Брежневтиң Отчёт илеткелинде тускелдерни болгаш айтышкыннарны В. И. Ленин аттыг «Тыва даг-дүгү» комбинаттың коммунистери болгаш бүгү ажылчы чоннары бир эп-сеткилдиг чүүлдүгүнүп дескеэн. Амгы үеде комбинаттың парткому, администрациянын, [illegible] ажылдакчыларының ажыл-ишчилерин, хөй-ниитиг организацияларны съездиниң плановарлыг кижилеринге чедир тайылбырлаар ажылдың калбартып чорудуп, ооң шиитпирлерин амыдыралга боттандырар дээш [illegible] ажылдап турарлар.

Комбинаттың коллективи съезд мурнунуң чарлыкчыларынга илеткейлиг киришкен. Ол бай эвес түңнелдерни берген. Съезд ажыттынар хүнүнге чедир, берилгеен онаалдадан дыка 100 тонна сорттуг даг-дүгүн, 20 мүң тонна даг массалыг чүүлүн, 500 тонна белең [illegible] ажыттынган. Энергетик, рудник, сентельлер [illegible] съезд мурнунуң социалистиг үлегерлелерин күүседкенин дилеткээн.

Комбинаттың коллективиниң социалистиг үлегерлелериниң чарлыкчыларының ажыл-ишчилерин, инженер-техник ажылчыларын, служащийлерин, хөй-ниитиг организацияларының шиитпирлеринге дүүшкүлеп, ажыл-ишчилерниң, инженер-техник ажылчыларының, служащийлерниң ажыл-ижин, амыдыралын чаа-бүдүүлүнүң бижилээн. Ооң-биле чергелештир, цехтерге, участоктарга, бригадаларга, ажыл-ижи ажыглаар, ажыл-ижиниң чаа-бүдүүлүнүң бижилээн. Ооң-биле чергелештир, цехтерге, участоктарга, бригадаларга, ажыл-ижи ажыглаар, ажыл-ижиниң чаа-бүдүүлүнүң бижилээн.

СЭКП-ниң XXVI съездиниң шиитпирлерин дүүшкүлеп, комбинаттың парткому, профсоюзтуң, комсомолдуң организацияларының ажыл-ишчилерниң, инженер-техник ажылчыларының, служащийлерниң ажыл-ижиниң, амыдыралының чаа-бүдүүлүнүң бижилээн. Ооң-биле чергелештир, цехтерге, участоктарга, бригадаларга, ажыл-ижи ажыглаар, ажыл-ижиниң чаа-бүдүүлүнүң бижилээн.

Комбинат, орта хамааржыр даг-дүгүн, 20 мүң тонна даг массалыг чүүлүн, 500 тонна белең [illegible] ажыттынган. Энергетик, рудник, сентельлер [illegible] съезд мурнунуң социалистиг үлегерлелерин күүседкенин дилеткээн.

Комбинаттың коллективиниң съезд мурнунуң чарлыкчыларынга илеткейлиг киришкен. Ол бай эвес түңнелдерни берген. Съезд ажыттынар хүнүнге чедир, берилгеен онаалдадан дыка 100 тонна сорттуг

Бөгүн – Германияның гитлержи фашизмдек хосталаган хуну

ГЮНТЕР КЛЯЙННЫҢ САЛЫМ ЧАЯАНЫ

Чөнгө чаа Берлин ардум чулаарының бирөзинге мен онгөйбиле бала катап ужуражы бердим. Ужурашканывыска өөрөш, ол сеткил ханыштыкпайын өрүнде чүүлдерин шаай, чаа солуун чүүлдерни айтырып мээн-биле хөөрежи берди.

Гюнтер Кляйнны ам-на чылдарда билир турган мен. Ол бижинин салым-чаяаны аналап болгуш эвес.

...1940 чылдың январь. Вермахтың аныяк ужудукчузу (ынчан ол он тос харлыг турган) — хыдыңчы «Германа Геринг» деп ужар чүүл полуунун штурманы — Англияның дээринге чаалажып турган. ...1941 чылдың октябрь. Ук полкту Россияже октаткан, а декабрь 4-те Ильмен хөлүүн барыын талазынга «Волховтудуг» чамчыга Кляйнны самолёдуу совет хайыннылаарга дужур аттырган, а ол болуу туттурган.

Ол хүн Гюнтерниң амыдыралынга аргилделиг үе-чаага болган.

Балыкталган болгаш туттуган штурманны онзагай чыттырган шериг госпиталынга совет эмчилер ооң кезин каапкан ужуктар ужудуг турган хөлүн камгалап шылаан.

— Ол үеде совет кижилерге ам аймак болгаш аъш-чем кайы хире чүгүле турганын көргөн мен. Артык түве чок, эң-не чүгүле чүүлдер безин чезипшейн турганы тодаргай. Шиңгээлээ-даа менээ шинчаа алыышаан таварыш турган. Мен-даа ынчалдыг сегидим. Шиңгээжок, балыкталган совет солдаттың чаагай сагыш-сеткилин ынчаарда биргедө дузурежип турган: «Чүге бээр чедип келген сен?» деп ол айтырган. Ол айтырыгга харыынга ынчаал сөөлү ойлаанда ам, бүгүнгү-даа берип шыдавааш мен.

Удуртарга фашизмнин чедиг-ниң турганы халаптын хемчээлин шинчаарда биргедө дузаар тодаргай билип эгелээн мен. Чажырганында канчаар, каш-ла неделя мурнунда түүн-даа артык кылдыр бодинбиле көрүп, чүдүп чораанывыс папизмнин «үнезин» шинчаарда бир өөкээр билип эгеледнм.

Менде политиктиг билиглерним четпейн турарын эскерип ааан мен, ынчангаш кажан антифашистиг школага киреп ага тыптып кээрге, анаа оң-реннирине чайгылыш чок чыпшаарештим, ол школаның дугайында немец коммунистер мөнгө чүкаалап турганнар. Антифашистиг школа мени бүрүүт идейлиг кижи болдурган, а 1943 чылда партия кежигүнү болдум. Нацпзм-биле демократтыг дээш шинчаарлээн аппан мен. Ынчалдыг мени Кызыл Шеригниң үүреелиинге хүлээп алганымга тергеелеп-шиңгээ түрген мен.

...Дайын төнчүзүнде Кляйн төрээн чүртүнге катап чеде берген. Германияга эң-не баштайгы антифашистиг школага харыысалгалыг ажылдар кылган. Чаа-чаа партийжи даалгалар. 1947 чылдың сентябрь — ол үеде чүртке чер реформазын өткүрүп турган. Мениң-даа мынаанда бир кадаа сууга таварылыннар ышкаш удуртулга бир помощниктиң курлавыр таварылыг ажылын кылып турган. Ынчаарда ол дыка ыраажы-биле ажылдаан. Ынчаарда ам-на ажыг чылдар эрткен. Бистиң чүртүвүстүң аразында кадыг ажылдажылганын демонстрациялаан ышкаш. Бистер боттарывыстың ортем болгаш бүдүрүлге аргаларывысты хөлзай-биле эң чаа болгаш үлүг химния заводтарын түргүзүп турар бис. Амгы үеде оның чиңге айтырыгны — энергетиканы айтырыгын шиңгээдип, херек кырында бүдүрүлгенин бүгү аймактарында ажыктыг кажы ажылдажылганы чөвүдүп турар-дыр бис — деп, Г. Кляйн уламчылап чугаалаан.

«Совет Эвилелиниң болгаш Герман Демократтыг Республиканың улустары ам бүдүүт аннелелиг болгаш өөнүктер апарган» деп, ГСЧП-нин X съезтинге эш Эрих Хонекер демегленээн.

Г. Кляйн ам журналист ажылын кылып турар. Ол политиктиг амыдыралга доктаамал киржиринге кончуг сеткүүргелдиг. Герман-совет найыралынын нижилелиниң кежигүнү, ол эң-не ынак-бүрү кижилер-биле үргүлүү ужуражып, хөөрежип, бодунуң дугайын оларга база чугаалап берип чөрүүр.

— Менээ эң-не үлүг өөрүшкүдүг чүүл болза, немец чөрү тендилиг-ниң (равенство) берингеп, интернационалчы салгалдың өлүп келгени болур — деп, ол чугаалап турар.

Майның 8-те Кляйнге ооң хөй өөнүктери чыглыр. Дайын чылдарында ооң-биле разведкага чөрүп турган болгаш бүгү назыда өөнүктер болуп арткан совет кижилер анаа база киржир. Ол хүн ооң хөрээнге безик шаннаа — Аллүүрт дайынның өртемү база чайнаар.

В. КРАСНОКУТСКИЙ.
ПМА-ның корр.

Олар орус дылды өөренип турар

СОНУУРГАЛ УЛАМ УЛГАТКАН

Австрияның ЭРФ деп телевидениези бодунуң кезээги тапчыылалгаларын катаптаан санныыл-ла орус дыл кичээлиг-биле эгелеп турар. Ол кичээлдерни дүржүлгелиг башкы бөлүк очулдуруукчу Лиза Шилер арттырып турар. Ооң кичээлдерин хөй миллион телекөрүкчүлер — школачылар, студентилер, ажылчыннар, алдан-хаакчылар болгаш инженерлер сонуургал, телевидение дамчыштыр орус дылды өөренип турар.

Орус дыл өөредилгезиниң талазы-биле телевидениениң дамчыылгалары бүгү чүртте ам сургажзан. Австрияның чүрттакчылары чүгле орус дылды өөренип турар эвес харын-даа Совет Эвилелиниң дугайында, ооң кижилериниң дугайында хөй чүүлдерни билип ап турар. Орус дыл кичээлдерин электрониканың Лиза Шилер ССРЭ-деп Австрияга баргаш алынчыларын — совет зочилерин, спортчуларын, Дунай чеже эжиндиргеп судноларның экипаждарын база кинриянирин турар.

Орус дылды өөренип ааргарынга австрилерниң улам бедрээ сонуургалы — Совет Эвилелиниң амыдыралынга, культура, экономиканың, эртем, техника болгаш космонавтиканың талазы-биле оон чедишкиннери (үүлүг-даа) сонуургалдыг. Ынчангаш орус дылды өөредилгезиниң топ курстарын ханыырган. Курстарга хары үезинде 240 кижи өөренир. Дыннаачыларының бүлиинии аайы-биле курстарны алаан баш болуктерге үскен. Аныктар, янзы-бүрү профессиялыг кижилер, чүртүүн парламент кежигүннери төп курстарының дыннаачылары болуп турар.

Инниледиин чанында төп курстар чүртүүн университеттери-биле болгаш школалары-биле дыттаачал харылзажып, оларны орус дыл өөредилгезиниң номнары-биле болгаш керектеелери-биле хандырып, практиктиг база методиктиг дузаны чедирип, лекцияларны, илдетке-лерни организастап турар. Инниледиин библиотеказы — Австрияда эң улуг библиотекаларының бирээзи. Орус дыл өөредилгезиниң талазы-биле улуг ажылды ол библиотеканың коллективи чөрүүп, курстарга дузаны база чедирип турар. Орус дыл кырынга парлаттынган 45 мүн ажыг томнар, хөй тиражтыг солуннар, журналлар ол библиотекада бар.

«Халдын-догаа» (Самовар.) чанында ужуражыышкыннар ам Австрияда таныкталган III улустуң-шилиниң парлыг киржикчилери халдын-догаадан шаанда кудуп, аартап ораан, совет литература, музыка, уран чүүл дугайында, совет-австрия харылзаалар дугайында орус дыл кырынга чугаалажып, хөөрежип турар. Орус дыл өөренир талазы-биле курстар Тирольда, Штирияда, Зальцбургта, Үстүкү Австрияда база чедишкиннинг ажыыдап турар.

— Орус дылды ханызы-биле өөренип турар мен. Үлүг орус улустуң дылы маан амыралычага ханызы-биле сиңиккен. Орус дыл чокка дедерей экономиказының болгаш культуразының өнүп үеде хөгжүдээнинин дугайында бүрүн биилп алыры берге. Орус дылды биилеп — үлүг совет улустуң амыдыралын эки биилп алырынга дузалап турар — деп, «Австрия-Сименс» деп электротехниктиг концернин чиңгине директору Вальтер Вольфсбергер СЭТА-ның корреспондентизи-биле бесседазында чугаалаан.

И. МАСЛОВ.
СЭТА-ның корр.
Вена хоорай.

Президент соңгулдаларының ийиги эзлчээнинг мурнуу чарында

ПАРИЖ. (СЭТА). Француз күрүнеңиң баштыңы албан-дузалга ийи кандидат — амгы президент В. Жискар д' Эстен биле Социалистиг партияның кандидады Ф. Миттеран болуунун талазынга демгелээн. Кедиргүүнин чазаанга коммунистерниң киржилгелиниң дугайында айтырыга харылаан тура Ф. Миттеран ол айтырыгны Социалистиг болгаш Коммунистиг партияларның төлөлекчилериниң чаңгыс-биле жыышкыннарның аргазы-биле ажылдаар (итпээр дээш чугаалаан.

Чүрүттө сонуургалдыг, бедик эдлгеге оларның эң чиди ам Францияда 1 700 000 кижини хдара түлеп ажыл чок-талыышкынче күүт дүүшкейин сонгаан. Ол дугайны боттарының кылдуун турар сагналларын ийи кандидат чидиг маргылдаалыг хевирге камгалап турганнар.

Даштыкы политиканың таварылга Ж. Жискар д' Эстеннең ба Ф. Миттеран ол чүүлдүң дугайында бүгү-ла үезинде ылгалдыг өөренмелерни бөлүүрүн ажыктаан. Президент албан-дузалга ийи кандидатның ол айтырыгларны каңчаар көрүп турары дыка ылгалдыг болган.

Атлантага (Джорджия штат) хем-бүрүү чок негр урулларны расистериң өлүрер чоруунун улаңчылап турарында улуг-лаңышкын компаниязы Каттышкан Штаттарда уламчылап турар. Чүртүүн чамдык хоорайларында массалыг чыскаалдар өөрткен. Оларның киржикчилери террористериң үүлгедилелеринге таварышканнарының туразаалын ёзулаан. «Бир эвес чүгле ак кештиглер дугайында чоруун турган болза, эрте-чагырлаар өлүрүүчүлерни шагда-ла тыпкан ийик. АКШ-та кийиги сорттуу» кижилерни деп саналган хара кештиг кижилерниң, бистерниң, урулларывыс өлүртүп турар шыкажы» — деп. өлүртеен негр урулларның биргезиниң авазы хомудал-биле чугаалаан.

ЧУРУКТА: Атлантага болгаш чыскаалдың киржикчилери «Бистиң урулларывысты хамгалаңар!» деп негелде салып тур.

ЮПИ-СЭТА-ның фотозу

Болмбурзектиң судалы

СЭТА-ның корреспондентизиниң дөрээдээ түр

Тайбыңның Бүгү-делегей Чөвүлелиниң кыйгырыы-биле

Тайбыңның Бүгү-делегей Чөвүлелиниң кыйгырыын бүгээр Европага аңыыл чок чорум болгаш мадыг ажылдажылга дээш хөделиишкиннерниң недээлээн май 4-тен 10-га чедир чөвүдүп турар.

ПРАГА. СЭБП-ниң XXVI съездинге индирилеп чарлаан тайбың саналларны ЧССР-ниң ажылчы чоннары бир эң-сеткилдиг деткип турарын Европага аңыыл чок чорук болгаш кадыг ажылдажылга дээш хөделиишкиннерниң недээлээ-биле хөлбаштыр чедилеп. Европага тайбың белеткелдеринге удурланышкынын балбак шимчээшкинии-биле бүрүн эң-сеткил каттыштырылганга илдерегйлеп турар дең. Тайбыңның чехословак комитединиң, фашизмге удур эмигрантларның Чехословак эвилелиниң болгаш Европага аңыыл чок чорук дээш Чехословак комитединиң кадыг киржилгелериниң чедишкиннерин ажыктаан.

«Кызыгаарлаттынган ядролуг дайын» дугайында чүүлдүүн турар империалистиг шеригштабтарының аңыылдыг янзы-бүрү планнарын ыңаштыр-ган шала турар бис дээш, ол документивге дедерлээн. Кандыг-даа ядролуг дайын бистиң амгы үевисте делегей даймы кызыгаар тилмий бээр.

БЕРЛИН. Чепсегленнишкиннерни дүжүреринче шиңгээлиг эргелиишкинин 80 чылгара чедип алыры эрээжок чугула дең, Европага аңыыл чок чорук дээш ГДР-ниң комитединиң чингине секретары В. Фернер недегленээн. СЭБП-ниң XXVI съездинге болуурдеп Тайбыңның программазы Европаның хөй-ниинең болуктериниң улуг сонуургалын болдурган. Чамдык айтырыгларга хамаарыштыр алынган шалгалдар бар-даа болза. Барыын талазы чүүлдерниң төлөлекчилери совет саналдар болгаш сеткүүдээ бүдүүрениң планнаашкынынга болгаш орукту айытказын даарынге бүүдүүн үүлбе.

БУДАПЕШТ. СЭБП-ниң XXVI съездинниң чарлаан тайбың саналлар делегейниң хүшкүүдүг чорудун чаңыралыышкынга, ёзулёёр инниттиг-дээ чүүлдерге ам-на бодуларын бо үлэзаа база ораадаашкан.

РИМ. Тайбың, чаңыралыышкын, бөө-чепсектиг дужүрер дээш' деп лозунгну алаа-биле симпозиум Италияның найыралыышкынга болуун эртээн. Тайбың дээш, америк ядролуг чепсектиг чаа хөөрежилерниң болгаш эрээжок Европаже шаап көөрүнүң үүр чемисеяын уламга күүтүлдүрериниң чүртүүн демократтыг бүгү күүтериниң симпозиумунуң киржикчилери ыйгырган.

БАРЫЫН БЕРЛИН. «НАТО-ның шиңгээлиг күш чаа бодурар?», «Америк ракеталарны Европага эккелбес!» деп кыйгырыгның адаа-биле Барыын Берлинниң хөй-ниинең төлөлекчилериниң хуралын эртирген. Европага аңыыл чок чорук болгаш кадыг ажылдажылга дээш Венгрияның национал комитединиң президиумунуң недегленидир аймакан.

РИМ. Тайбың, чаңыралыышкынга, бөө-чепсектиг дужүрер дээш' деп лозунгну адаа-биле симпозиум Италияның найыралыышкынга болуун эртээн. Тайбың дээш, америк ядролуг чепсектиг чаа хөөрежилерниң болгаш эрээжок Европаже шаап көөрүнүң үүр чемисеяын уламга күүтүлдүрериниң чүртүүн демократтыг бүгү күүтериниң симпозиумунуң киржикчилери ыйгырган.

ЛИССАБОН. «Чепсегленнишкиннерни эдээр бүүдүрелиг сеткүүлдүүр, тайбың болгаш чаңыралыышкынга ёзулаан хөөрежилерни америк эрге-чагырлаар хереекке албаан. Португалияның президенти А. Эанеш Португалияның Барыын Европаның чүрттарынга ыяап ыңаштыр-ган. Тайбың дээш, америк ядролуг чепсектиг чаа хөөрежилерниң болгаш эрээжок Европаже шаап көөрүнүң үүр чемисеяын уламга күүтүлдүрериниң чүртүүн демократтыг бүгү күүтериниң симпозиумунуң киржикчилери ыйгырган.

Тайбыңга ынак бүгү аңы-черинге амгы үе-чаага кол сөөлүүлээрниң бирөзүн — орутчак ыракчылыын америк ядролуг ракеталарын Барыын Европаның чүрттарынга ыяап ыңаштыр-ган.

(СЭТА).

Хөй-ниитиниң шыңгыы удурланыышкыннарынга чөрүштүр

РИМ. (СЭТА). НАТО-ның шиңгээлиг күш чаа бодурар?», «Америк ракеталарны Европага эккелбес!» деп кыйгырыгның адаа-биле Барыын Берлинниң хөй-ниинең төлөлекчилериниң хуралын эртирген. Европага аңыыл чок чорук болгаш кадыг ажылдажылга дээш Венгрияның национал комитединиң президиумунуң недегленидир аймакан.

РИМ. Тайбың, чаңыралыышкынга, бөө-чепсектиг дужүрер дээш' деп лозунгну адаа-биле симпозиум Италияның найыралыышкынга болуун эртээн. Тайбың дээш, америк ядролуг чепсектиг чаа хөөрежилерниң болгаш эрээжок Европаже шаап көөрүнүң үүр чемисеяын уламга күүтүлдүрериниң чүртүүн демократтыг бүгү күүтериниң симпозиумунуң киржикчилери ыйгырган.

Тайбыңга ынак бүгү аңы-черинге амгы үе-чаага кол сөөлүүлээрниң бирөзүн — орутчак ыракчылыын америк ядролуг ракеталарын Барыын Европаның чүрттарынга ыяап ыңаштыр-ган.

(СЭТА).

КАПИТАЛ ЧУРТТАРЫНДА

ЛОНДОН. Соңгу Ирландияның каталог чүүлдеглиг чонунга удур Англияның эргетагырлаарының өөрүүкүү, дерзин үүлгедилеринге удур дешпелеглиг хөй чаңыралыышкынга киреп дээш Роберт Сендэти 14 чыл хуусаазы бара-бажынга шиңгээлээ. Ооңар Кешида конституциязынга хорудаан турган. Соңгу Ирландияга хосталга дээш дөрүүлээлээн демисеглиг-лерниң политика талазы-биле хөрүүлээттырганнарының байдалынче шилчиер дугайында оларның негледелин хандырарындан М. Татчериң чазаанын ойтаалаанга, чаңыралыышкынга демдээ кылдыр Роберт Сендэ бо чылдың март 1-де аш чарлаан, 60 ажыг хүннеринң дургузунда чем чиивейн келген.

Англияның парламентиниң депутазы 27 харлыг Р. Сендэтиң казыкшылыннын байдалы кедергей бакшыраан болган хосталга дээш ол демисеглиниң хосталар дугайында Совет Иттиглелиниң бүгү Америкаже база ренгеерлиг хөй чаңыралыышкынга киреп дээш Роберт Сендэти 14 чыл хуусаазы бара-бажынга шиңгээлээ. Ооңар Кешида конституциязынга хорудаан турган. Соңгу Ирландияга хосталга дээш дөрүүлээлээн демисеглиг-лерниң политика талазы-биле хөрүүлээттырганнарының байдалынче шилчиер дугайында оларның негледелин хандырарындан М. Татчериң чазаанын ойтаалаанга, чаңыралыышкынга демдээ кылдыр Роберт Сендэ бо чылдың март 1-де аш чарлаан, 60 ажыг хүннеринң дургузунда чем чиивейн келген.

Англияның парламентиниң депутазы 27 харлыг Р. Сендэтиң казыкшылыннын байдалы кедергей бакшыраан болган хосталга дээш ол демисеглиниң хосталар дугайында Совет Иттиглелиниң бүгү Америкаже база ренгеерлиг хөй чаңыралыышкынга киреп дээш Роберт Сендэти 14 чыл хуусаазы бара-бажынга шиңгээлээ. Ооңар Кешида конституциязынга хорудаан турган. Соңгу Ирландияга хосталга дээш дөрүүлээлээн демисеглиг-лерниң политика талазы-биле хөрүүлээттырганнарының байдалынче шилчиер дугайында оларның негледелин хандырарындан М. Татчериң чазаанын ойтаалаанга, чаңыралыышкынга демдээ кылдыр Роберт Сендэ бо чылдың март 1-де аш чарлаан, 60 ажыг хүннеринң дургузунда чем чиивейн келген.

Англияның парламентиниң депутазы 27 харлыг Р. Сендэтиң казыкшылыннын байдалы кедергей бакшыраан болган хосталга дээш ол демисеглиниң хосталар дугайында

ВАШИНГТОН. Негледелиниң хөрээнге катап ээде көөр болгаш оңу хосталар дугайында деп шиңгээлиг хөй-ниитиниң негледелери америк эрге-чагырлаар хереекке албаан. Д. Харнес амгы үеде Атлантаның штаттың демиргээнинде «Эртүрү-дээ шаажылаг» кадыг-бажыңында чыдар. Джон Харнестиң амыдыралынга улуг айбыл соңгу үеде тургустурган: оңу шаажылдан өлүрер деп шиңгээн.

(СЭТА).

АМЕРИК УЛУСКА ЧАГАЛ

МАНАГУА. (СЭТА). Вашингтон администрациязының Төп Америказа агрессчи политиказы Каттышкан Штаттарны политиктиг, экономиктиг болгаш шериг халдлыга чедирип болур, ындыг болурда вьетнам авазтюрадаан-даа артык улуг аар үрмүктарлыг халапка чедирип болур. Никарагуада чүрттап турар америк хамаатылар комитединиң Манагуага парлап чарлаазы америк улусқа ажыы чагааза ол дугайын чугаалаан.

Никарагуада революстуг чорудулганы бансырадырын АКШ бүгү күштери-биле ерааздажыл турарын чагааза айытказ. Никарагуа улусқа хамаарыштыр Вашингтон амыы-биле политиктиг болгаш экономиктиг моогудуушкун кылып, ол чүртке улуг чепсектиг агрессиязы болеткалгаринге АКШ-ның девискээрин берип турар. Америк улуг шериг дугаламчызын Никарагуа-биле немә, эрге-чагырлаарында ренгсылыг ёзу-чурумнар турар Сальвадорга, Гватемалага болгаш Гондураска тыпсып турар.

Никарагуага удур чимзенишкиннерни агартырын хүзээш. Каттышкан Штаттар ону үзүм-сонсаал чокка хоптап-мүгүлээп, ол чүртте болгаш бүгү Төп Америкада болуп турар белүүшкүннәрниң үтказын доозин ёзу-биле хамыдып турар.

Никарагуада революция болгаш бо-булаа девискээрде хосталгалыг демисеглиң чорудуушкуну — массалыг информациянның америк органнарының чулчуруп турары «совет холбогларының» дээр төөгүн чүрттеним эвес, харын латин-америк улустарны Каттышкан Штаттарның кезээгеп чөн дээрлээп, мелчүп турарының түңмели-дир деп ук чагааза чугаалаан. АКШ-тың хөрээланчы амыы-чорудулгазының идеологиязы турарының чылдагаанды — Латин Американың күрүнелериниң америк монополиязының хөй чылдаар дургузунда ушта оруп ап иделеги амыы-ноолдарының чиңгээрин-деп корүп турарыы-дыр.

Вашингтонның агрессчи дайынзырак политиказынга удур шиңгээлиг хөделиишкинче, бот-башкартынар болгаш хамаарышпас чорук дээш латин-америк улустарның демисели-биле эң-өөскээ каттыштырылганын илередиринче америк улусқа ыйгырыг чагааза киргеп.

Тыванын аалчылары

ЧАЛАП ТУР БИС

Ровенщина. Оон тоогуу ут-дээлиг эгелээн болган тоолчургуу солуунда. Эрги шагның архитектура туразыкаалдары болгаш чогаал талазы-биле чүүлер парлакчылар-биле тывыг-биле тулгуурлаттынарын дугайын чугаалап турар.

Баштайгы ном парлакчызы Иван Федоров, культураның ыяларангай кижилери Иван Вишенский, Мелентий Смотрицкий шимээ бижиттинип аът-сураа биске биллингир. Северин Наливайко, Богдан Хмельницкий .. Григорий Сковорода, Тарас Шевченко, В. Г. Короленко, А. И. Куприн дээш сураглыг аттар бар. Байгамчык чогаалчы коммунист Николай Островскийниң тыва кижилерге ынак сеткилиниң төрээн черги—Ровенщина.

Сураглыг ыяшкы ажакчылар Василий Бикбизенин удуртулгазы-биле Ровнога 1918 чылда Украинага баштайгы кызыл [illegible] тырмиш бирээни турган. Семен Егорычайның бирги ааттыг шерии маңнаа тудуп турган. 1939 чылдың сентябрьда Кызыл Армия Барыын Украинаның ажылаттыг чоннарынга акы-дуңма дүүнүп болуп сунган. Чүс-чүс чылдарда болуп чораан күзел болгаш-тыр.

Бодаан шеригниң дес-кежиктиг амыралды немеп-фашистиг захватчыларын чорудуп-биле халдаашкыны үе-биргеп. Ровенщина ынчан партизан крайы болуу берген. Совет Армиязы [illegible] Ровнону дөмей-дараа шилерни чоңга дараалаанып келген. А. Корнейчуктуң «Фронт» уруглаашкыны, «Платон Кречет», Л. Мартыновтың биле А. Гребневтиң «Бүштүг сорулгалар», «Ол Ровно чоогунга болган» дээш оске-даа шиверни тургускан. В. Шекспирниң «Лир хаанның» уран сценага ам баштай Ровнонуң театры ойнаан. Театрның хөгжүдүзинге оштынчыгының өвүр-хевирин бергүскен, Н. Погодиннин «Кремльдиң курантылары», «Дөмей чүүлер» болган оске-даа шилерни улуг ужур-дузалыг болган.

Ровнонуң театры гастроль көргүзүглерин удаа-дарыы чорудуп келген. Чүгле сөөлгү чылдарда Белин Киевке, Уфага, Стерлитамакка, Житомирге, Кемеровога, Рубцовск болган барнаулга шилерни көргүзүп чораан бис. Ам бо удаала сиерии [illegible] Украин классикадан И. Готольтың «Майның түнүгү», Петр Филькинщинаның «Бүгү чүве ынакшылдан эгелээр», Теодор Драйзерниң «Дженни Герхардт» болган музыкалыг [illegible], пьеса драматург Б. Кудажының «Ол бир» деп маадырлыг драмазын [illegible] бис. В. Зимниниң «Ыяш аът» деп тоолун уруглар көөр.

Украин ССР-ниң улустуң артизи Нонна Гурская, республиканың алдарлыг артистери Анатолий Гаврюшенко, Анатолий Гурский, Нина Николаева, Владимир Снежной, Марина Ярыш дээш оскелер-даа бистиң чогаалыкчы составывыста бирии турар. Спенага ужуражылгаже силерни чалап тур бис, ергим өнүктер.

Я. БАБИЙ,
Ровно областтың Н. Островский аттыг хөгжүм-шин театрының коллектив режиссёру.

ЧУРУКТАРДА: В. Рахнонуң «Бөрүлерни аңнаары» деп шинизинден көргүзүг. О. Фельцманның «Бүгү чүве ынакшылдан эгелээр» деп шинизинден көргүзүг.

Улуг Тиилелгениң байырлалынга

ДАҢЗЫЛАРДА КИРБЭЭН...

Уксалыг маң уруг «Чинааз» совхоз-техникумунуң малчыны Петр Пантелеевич Ратушнякка эң уттундурбас фронтучуг тураскаал болза оон «өлгениниң» дугайында сарыг-ара берген дыннадыг-бижик болгаш чоокта чаа аңаа тывысхан Кызыл Сылдыс орден болуур. Олар Рига чоогунга сөөлгү тулчуушкунну, өлүм-биле демиселди, амыдыралче хаттап эглип келгенин сагындырып келир.

Элээди оол тура-ла Петр «дайынга» деп сөстүң халаптыын тоган билгеш. Почтачы оларнын бажыныңга кара мелээнки чаңгыс эрес удаа экжеп дамчыткылаан. Аңаа болгаш улуг ыксы Анатолий Тула чоогунга өлүрткеннер. Өске ийи аксы Юрий биле Фома Москва ол-ла үеде Петр аар-бергеш арткан. Ол беш харлыг турс. Петр трактористеп, аныяктар бригадазының, а дорту-биле чугаалаарга, элээди уругларга бригадирлаашкын [illegible]. Оларның аныяк, дүрмүлгә чоту багай ажылдарынга чыдаган эвес, а чүртке тараа болгаш хөвең улам хөй негеттинип турган. Шинчилеп бригада пөгүлеп [illegible] дээш, келир тиилелгеге бодунуң сөлүлүшкүнүн кирип турган.

А тиилелгеге чедир ам-даа ырак турган. Боенкоматка хуриүң чыгыы барып турда Петр бодунуун чедип алган: 1944 чылда ону фронтуже эки турачы киллэр чоруткан. Баштайгы тулчуушкунга Крым чартык ортулукка кириишкен. [illegible] даа: «Эрес-маадырлыг чорук дээш» деп медаль-биле. Эмнеткенинин соонда база катап тудуп эгелээн дээш дөмей шеринге барган.

Петр Пантелеевич Ригада от [illegible] ажыл-дээ утпас. Өөрүн баштап, эдертпишаан аңаа ол бир дугаарында маннап кирип келген. Солдат гимнастеркалыг ырбагар оолтуштуң немец «шмайсеринин» бөлүк огу товарый берген.

«[illegible] отряд эскербейн барган...» Чок, маннап орган Петрниң карбаш дээш барып ушканын өөрү көрүп чораан. Бирээзин оон чанынга кээп, чүрээнин соп турарын хынаан. Тулчуушкун уламчылаан турар болгай, кажп өлген-даа болза дузалаптар харык чок — дайынны бурумгаарлашкан...

Ону ийиги эшелонуун (өлгеннерни чыыр) санитарлары тып алган. Санитарлар медсанбат чоогунга чедип келгенде кажан мина оларнын шуут чоогунга дүшкен. Ратушняктың бодунче тос бузуду киргеп. Операция столунче оны эмчилер боттары чедиргеп.

Госпитальдар, операциялар.. Петрни эмчилер 1947 чылда барып үнүүр бижээн Чаа-ла чээрби харлыкта инвалид апарган. Эмчилерни түнелиннибиле солдат чөпшээрешпээн. Бажыңынга чедир ажылдап келген аавтайлыкын эргин чонуун сес чүс литр сүттү алган. От ченин-биле алырга, кыдыг корүүр республикага рекорд турган. Ол дээрге Петр Пантелеевичиге удаалаанда эрткен үеге апарган — ол ам беш муң литр деп коргузуглу ашкан. Элчегиниг ол «халдаашкыны» дээш Октябрь Революциязы орден-биле шаңнаткан.

—Далай десантчыны биле инек ажакчымы деп сөстер чүүлдешпес-даа шыкаш. А мен таарышкан ажылымны ыяшкы тыпкан мен. Оон өске ажылдаа бодаваан мен, оолдарым мында, полеэде артыкан, чүгле [illegible] — деп. Петр Пантелеевич чугаалаар.

Найыралдыг, хөглүг, ажылтыр ол-буле ишти орай өөнээ бажыныга четчележип келир. Ачазы фронтучу салымын ана-ла сакты бербес деп чүвени оолдары билир. Тайбың чүрттээр аас-кежии улуг ортек-үнелиг болган — «өлген» дугайында биижиктер оолдарынга хөйүү чугаалап турар.

Тиилелге байырлалында Петр Пантелеевич дайынчы болгаш хүш-ажылты шаңналдарын чыскаай кадаптар. А эң-не үстүнде — Казмыр болгаш Маска. Алдын Сылдыс П П Ратушняка Социалистиг Күш-ажылдың Маадыры деп атты тыпсыр дугайында Чарлык СЭКП-ниң XXVI съездиниң чорум турган хүнеринде үнген. Хөлеенниин оске талазында чайынган турар база бир чаа хавыяа — Кызыл Сылдыс орден.

—Моон-биле Ригага ол тулчуушкун дээш, мээн «өлгенем [illegible] бо орден мени мында үр маңнап келгени ол-дур — деп. Петр Пантелеевич тайылбырлады.

В. ГЛАДИЛОВ,
СЭТА-ның хөрр.
Чаңгыс суур. Ташкент область

«ЧҮДЕН АРТЫК ҮНЕЛИГ»

«Чүден артык үнелиг» деп [illegible] республиканың шинээхаанарынга үшүн эгелээр. Ында сес фильм кирип турар. «Тайбының баштайгы хүнү», «Үени мурнааннар», «Бөрге шөл», «Тайбың азы дарын», «Катап тургузуушкунуун маадырлыг чорук», «Хава чайнан бергеп» дээш оон-даа өскө.

«Ада-чурттуң Улуг дайыны» деп киноэпопеяның төөгү талазы-биле уланчызы болбушаан [illegible] санныг болгуунуң бо чаа ажылы фашизмниң тиилээн соонда улус ажыл-агыйын катап тургузары биске удаалаттыг маадырлыг корүүн көргүзүп турар. Сценарийниң авторлары — А. Александров, Г. Боровик. В. Игнатенко, К. Славина болгаш режиссёрлары — И. Григорьев, Н. Гутман, С. Пумпянская, Н. Семёнов олар.

[illegible] болгуунуң ажылы дайын соолдагы 1946—1950 чылдарның беш чылы. Оон «Чүден артык үнелиг» деп [illegible] үнелиг чүве биске түрбес. Дайын халавының биске көрээ чок.

«Тайбының баштайгы хүнү» база «Үени мурнааннар» деп баштайгы ийи фильмни кызылчылар «Найырал» кинотеатрга Тиилелге хүнүнүң бүдүүзүнде көрүп болур.

Н. БОЛЬШИНИНА.

КАЖАН, КАЙДА, ЧҮҮ?

Хөгжүм-шин театрынга

Май 9—10-да — Ровнонуң Н. Островский аттыг хөгжүм-шин театрының гастрольдерин К. Кулажының «Ол бир» деп шинии-биле эгелээр

Эгелээри — 19 шакта

В. И. Ленин аттыг шелге

Май 9-та — Кызыл гарнизонуун шериглериниң [illegible] болгаш чыскаал көрүүлээр

Эгелээри — 10 шакта

Ногаан театрга

Май 9-та — Эш Кузнецов биле ужуражылгыкын. Хоорайның ыры болгаш ганын ансамблинин концерти.

Эгелээри — 12:00 шакта

Май 10-да — Политехникте институттуң филиалының концерти

Эгелээри — 14.00 шакта

«Хүреш» стадионга

Май 9-та — Хүрешке мар [illegible]

Эгелээри — 14.00 шакта.

Май 10-да — Спорт шелгерине хоорайның бирги черии дээш волейболга болгаш бас [illegible]

Эгелээри — 10.00 шакта

Май 9—10-да — Таңды шоолуг кожаалдер

Спортчу маргылдаалар

«Тывалың аныяктары» солуунуң шаналы дээш Кызыл [illegible] «Спартак», «Динамо». Турар хоорай (районуун чыында [illegible]).

Май 9-та, 17 шакта «Совет Тываның 5 чыл оон» [illegible]

Волейболга блиц-турнир

Май 10-да, 10 шакта паркның спорт шелгерине. Баскетболга блиц-турнир

Май 10-да, 10 шакта паркның спорт шелгерине. Стол теннисинге блиц-турнир

Май 10-да, 10 шакта [illegible]

Эгелээри — 20.00 шакта

ДЫШТАНЫР ХҮН ШТАБЫ

телевидение

МАЙ 8-ТЕ

МОСКВАДАН

8.00 — «Үе». Информастыг программа. 8.40 — Эртенги сула шимчээшкин. 9.05 — Совет шулуучуларнын шулуктерии Москваның школачыларга көрүүседир. 9.35 — «Кино зам-форуктар клубуу». 10.35 — «Ар[illegible] 11.15 — Медээлер. 11.20 — 14.15 — Чаңсар. 14.15 — Медээлер. 14.35 — «Т..елеттирбес болгаш [illegible]». Хөй сериялыг документалдыг фильм. 5-ки фильм «Черния камгалакчыларын». 15.25 — В. Моцарт — Оркестрлиг ыя фортепианога концерт. Башкурлап дамчыдыр. 15.50 — «Москва болгаш москванылар». 16.20 — Румынның Коммунистиг партиязының 60 чылынга [illegible] программа. 16.50 — «Тоол аазал [illegible]». «Хөглүг ыяш» ураң-чечен фильм

КЫЗЫЛДАН

18.30 — 18.45 — Телемедээлер.

МОСКВАДАН

18.45 — Бөгүн долгелейге 19.05 — «Ажык чугаа». Будуруглеп эргелеп башкарарының принциптери болгаш аргалары. 19.35 — Совет Армениязының «Красная звезда» ансамблинин күүседиери. 19.50 — «Дүктүг бөгүн чаңгыс ынакшылдан болгаш чазы». Хөй сериялыг документалдыг телефильм. 4-ку сериязы. 21.00 — «Үе». Информастыг программа. 21.35 — Радио хүнүнге тураскаадыкшылыг Колонналыг залындан дамчыдылга. 23.15 — Бөгүн долгелейге. 23.30 — 23.45 — «Чодаг-терге маргылдаазы». ГДР-дең дамчыдылга.

ИЛИГИ ПРОГРАММА
МОСКВАДАН

12.00 — «Оруг чугаа». 12.30 — «Аң-сурааның 7-дир бойынның чылдарында совет чыргага ураң чүүлү. 13.00 — «Звездочет». 13.45 — «Сээн мергежилиңде физика». 14.15 — «Буруу шавышкын». Хөй сериялыг ураң-чечен телефильм 3-ку сериязы. 15.35 — 17.50 — Чамдыг.

КЫЗЫЛДАН

17.50 — Документалдыг фильмнер программазы. «Мөгет чорук». «Фронтуга сөөлгү чанын келген». 18.30 — Телемедээлер. 18.45 — «Тываның нерелиишкинде». 19.00 — «Хөглүг ыяш эки турачызы». Документалдыг фильм. 19.20 — «Элеп читпес маадырлыг чорук». Тиилелге хүнүнге. 19.50 — Фильм-концерт

МОСКВАДАН

20.00 — «Чаштар, тактыга [illegible]». «Эрелдер курс. Мультфильм. 22.15 — Европа [illegible] финал. Финляндиядан дамчыдылга. 21.00 — «Үе». Информастыг программа. [illegible] 23.00 — «Шыны» [illegible] ураң-чечен фильм

Шыдыраа

ШЫДЫРАА ФЕДЕРАЦИЯЗЫНДА

Республиканың шыдыраа [illegible] чуралыңга шыдырааны республиканга улаң ыңай саналырының, республиканың шиглиндек командазының келир 1982 чылда эртер РСФСР-ниң улустарының Спартакиадазынга белеткел айтырыгларын чугаалашкан.

Тываның шыырак дээш шыдыраачыларын анаа киришпирер соруга-биле республиканың эдилгелиг чемпионадын бүгү спорт нангылелдеринин, районнарның, хоорайларның тилекчилерин — шыдыраачыларның кижи бүрүзүнүң арасында [illegible] эртиирери шинтирлеттингеп.

Ол шыкаш майның 15-тен эгелээш шыдыраачыларның чугаа дамчыштыр обнаар ушаа республика маргылдаазы эгелээр. Анаа чүгле мастерге [illegible] разрядчылар киржир эргиин. Чугаалажымышкын-биле эртер сезонарның комиссиязы база чартырын. Ында киржи турарлар: Л. Забоев (даргазы), Н. Шишигин, В. Бузыкаев (кежигүннери). Конференциин доктаамал адресин: Кызыл хоорай, Магистральная кудумчуузу, бажың 30, 39 дугаар квартира.

Федерацияның президиумуу шилиндек командаларын кандидаттарының даалзыны тургускан. Баштайгы чыыш июньда болуп эртер. Шилиндек команданың составының баштайгы оюну Красноярск хоорайның командаларының кежигүннери-биле эң хүүдүүнүң ужуражылгазынан эгелээр.

Н. БОБРОВ.

Агаар

Кызылдың агаар станциязының медээзин дүүтаар алырга. Бөгүн республикага көжер буруттаар, чагбас. Соңгу-барыын чүк утланышкынның хаттың дүргени секундала 7—12 метр чедир. Дүне — 5—7, а хүндүс 15—17 градус чылыыр.

Кызылга база-ла көжер буруттаар, чагбас. Соңгу-барыын чүк утланышкынның хаттың дүргени секундала 7—12 метр чедир. Дүне — 5—7, а хүндүс 15—17 градус чылыыр.

Температураны дүне — 2—7, бир чамдык черлерге 7—12 градус чылыг болур. Чогум хүндүс 12—17 градус чылыыр.

Редактор В. С. ШАРАВИН

КИНО

МАЙ 8-ТЕ

«НАПЫРАЛ»: «Мерседес» четтирбейн барган» 9.30, 11.20, 13.10, 17.10, 21.00. «Чүден-даа артык үнелиг»: бирги фильм — «Тайбының баштайгы хүнү». ийиги фильм — «Үени мурнааннар» (Баштайгы көргүзүлүшүнүү) 15.00, 18.40 шактарда.

«ПИОНЕР»: Чаа хөөчүмзы 9.30. «Өлүмге удур турушкан бис» 13.00, 14.20. «Кыска дүшкен дүне» 12.40, 16.10, 18.00 (узаткан), 20.30 (узаткан) шактарда.

«ВОСТОК» «Таварылга болган ок» 15.00, 16.50, 18.40, 20.30 (узаткан) шактарда.

«КАА-ХЕМ»: «Таро — маңгыс төлү» 10.00, 13.10. «Киискиткен гусларының эскадроюу» 15.00, 17.30, 20.40 шактарда.

«ЧАЙГЫ КИНОТЕАТР»: «Медальдарже орук» (2 сериялыг) 14.00, 16.50, 20.30 шактарда.

ЧАРЛААЛ

Тыва АССР-ниң бүгү депсыларынге хамаатыларның аргаларыг болгаш ажыл-агыйларынга аалы лесничестволарга демдегледиликин чокка аргаарыг девискеринге чоруурун Тыва АССР-ниң Министрлер Чөвүлелиниң болгаш профобъединениеларының президиумунуң 1979 чылдың августың 16-да [illegible] үнүүр үеринде хүлээп алган. Өртен айылдыг сезонда (апрель 15-тен октябрь 20-ге чедир) арга аргаарыг ишкинге олаг кыпсырып база хораан.

Редакциянның адреси: Кызыл. Шетпеяния-Красноармейск кудумчузу, бажың № 3. ТЕЛЕФОНЛАРДА: Редакцияның 2-21-61, отделторлар орналгаларының 2-35-21, 2-31-75, хаарымчалалыг секретарьның 2-23-35, секретариаттың 2-23-38, аавтайлың аныяктарга болгаш совет гурузуг кылдастериниң 2-37-13, пропаганда кылдазының 2-31-75, культура кылдазының 2-23-34, сөөлгү ажылдагы кылдастиниң 2-21-47, үдеттүр кылдазының 2-31-75, чагаа кылдазының 2-41-27 информация кылдазының 2-20-60, корректорларның 2-27-41, бухгалтерияның 2-12-45, солуң келбейн бартанда 2-32-75 телефонче долгаар.

Тираж 17966 Заказ № 1747

СОЛУН НЕДЕЛЯДА 6 КАТАП ҮНЕР

Тыва АССР-ниң Министрлер Чөвүлелиниң Ном үндүрер хер полиграфия болгаш ном сатылыгы чергелелиниң [illegible]

ТИИЛЕЛГЕ БАЙЫРЛАЛЫ-БИЛЕ, ЭШТЕР!

Бүгү чурттарның пролетарийлери, каттыжыңар!

ШЫН

СЭКП Тыва обкомунуң, Тыва АССР-нин Дээди Совединиң болгаш Министрлер Чөвүлелиниң органы

№ 109 (11607) | 1981 чылдың май 9, суббота | 1925 чылдан үнелеттинген | Өртээ 2 кеп.

ТӨӨГҮЛҮГ ТИИЛЕЛГЕ

Бөгүн — Тиилелге хүнү. Совет улус болгаш ооң Чепсектиг Күштери, социализмниң аңы-дынма чурттарының ажылчы чоннары, бүрүнгаар демнилеглиг кижи төрелгетеп фашистиг Германияны тиилээнинин 36 чылын бәйырлыы-биле демдеглеп турар.

Совет Эвилелинин Коммунистиг партиязының мерген угаанныг, билдилиг база баш бурунгаар удуртулгазы-биле чораан совет улус, ооң Чепсектиг Күштеря гитлержи Германияга, ооң сөөлүнде милитарисчи Японияга өлүмүүр аштырышкынын таварыштырган. Ада-чурттуң Улуг дайынының чылдарында совет кижилер фронтуга болгаш тылга көстүп көрбээн туруштуун, тиилелге дээш чаныш-сыныш дивес тура-соруктуун, массалыг маадырлыг чоруун, боттарының социалистиг Төрээн чурттунга ынаан бүгү делегейге кайгаткан.

Ада-чурттуң Улуг дайынынга төөгүлүг тиилелге совет нинтилел болгаш күрүне тургузуунуң, социалистиг экономиканың артык күштеринин, амыдыралчы арга-мергежилиниң, марксисчи-ленинчи идеологиянын тиилелгезинин, совет нинтилелдиг мораль-политиктиг чагыг эвинин болгаш ССРЭ-ниң хөй националдыг улустарының бүзүрелдиг көргүзүү болган.

Совет улусчуң болгаш ооң Чепсектиг Күштериниң фашистиг Германияны ашкан тиилелгези бүгү кижи төрелгетеининң салым-чолуунга революсчу улуг салдарны чедирген. Европаның улустарын гитлержи күлданыышкындан ол хостаан, социализм күштериниң болгаш ажылчын база национал-хосталгалыг шимчээшкинниң күүлүг өзүлдезинге, империализминиң колонналдыг системазының бууран дүжеринге улуг идигин берген.

Бистин шериглеривис-биле кады хөл-хөлчаңнарындан тутчуп алгаш, Югославияның, Польшаның, Чехословакияның каттыжыышкыннары, кезектери, Болгарияның партизаннары болгаш өскелер-даа фашизмге удур демисежип турган. АКШ-тың, Англияның, Францияның болгаш делегейнин ийиги дайынының үезинде гитлержи Германияга удур дайылдажып турган өске-даа эвилелчи чурттарның тиилелгениң херээнге киирген үлүүн бистиң улузувус үнелеп турар.

Совет Эвилелинче фашистиг Германияның халдап киргенинин бирги хүнүнден эгелээш, Тываның ажылчы чоннары аңы-дынма совет улуска деткимче, дузаламчыны көргүзер патриотчу күзелин илереткен. Тываның арат чону Кызыл Армияга беш эшелон белекти, 40 мун ажыг дайынчы аъттарны чоруткан. Дайынчы самолёттар тударынга 1,8 миллион акшаны киирген, Украинаның хосталган районнарынга 27 мун хире малды өстүрүп берген. Маадырлыг Совет Армия-биле кады Тываның оолдар, кыстары дайзынарга удур демисежип, боттарының интернационалчы хүлээлгезин эрестиг күүсеткен.

Дайын сөөлүнде чылдарда совет улус ленинчи Коммунистиг партияның удуртулгазы-биле чурттуң экономиктиг, политиктиг болгаш социал хөгжүлдезинин талазы-биле улуг чедишкиннерни чедип алган. Ленинчи идеялар болгаш чагыглар совет кижилерге оларның коммунизм дээш демиселинге чоогаадыкчы күштүг болгаш сорук киришкинниң эгээртинмес үнер дөзү болуп келген болгаш моон соңгаар-даа артар.

ССРЭ-ниң Чепсектиг Күштериниң дайынчылары бистиң чуртувустуң бүгү ажылчы чоннары-биле бир дөмей, СЭКП-ниң XXVI съездизинге эш Л. И. Брежневтиң партия Төп Комитединиң Отчёт илеткелинде айыттынган ооң иштики болгаш даштыкы политиказын чүрээнин ханызындан иэин-биле чүүлдүргүнүп детвээн.

Коммунистиг партия болгаш Совет күруне Тайбының программазын боттандырар дээш чайгылыш чок база чүткүлдүг демисежип, чавырлыышкынны ханыладыр, чепсегленишкинниң эдерее бүдүрерин болдурбас дээш бүгү-ле чүүлдерни кылып турар.

Империализминиң дайынзырак бөлүктери агрессчи чимзениишкиннерни күштелдирип, боо-чепсекти улам эндере бүдүрерин, делегей ареназында күштүг денгизүүрүн боттарынга ажыктыг кылдыр өскерилерин оралдаашын келгеп. Империалистериниң эгээн бодаллары бедик өскерчилиг болуруу, бистиң Төрээн чуртувустуң камгаланыр аргазын, ооң Чепсектиг Күштериниң дайынчы күүлүүн быжыглаарын негеп турар. Маадырлыг чагыгларга шынчы совет дайынчылар мергежилин сайзырантайжыдып, дайынчы белен байдалын бедидип, сагыга-чурумун болгаш организастыг чоруун быжыглап турар.

Варшава Керээзининг чурттарының дайынчылары-биле кады боттарының патриотчу болгаш интернационалчы хүлээлгезин алдарлыы-биле күүсеткерин, социализмниң төөгүлүг чаалап алышкынчыларын кеңдип-даа, талдаашкындан камгалаарын совет шериглер бөгүн дангыраглап турар.

ССРЭ-ниң камгалал министриниң ДУЖААЛЫ

1981 чылдың май 9. № 125 Москва хоорай.

Эштер, солдаттар болгаш матростар, сержаитылар болгаш старшиналар!

Эштер, прапорщиктер болгаш [illegible]

Эштер, офицерлер, генералдар [illegible]

Эштер, Армиянын болгаш Флоттуң хоолуннары, Ада-чурттуң Улуг дайынының кыр[illegible]

Бөгүн бистиң Төрээн чуртувус, социализминиң аңы-дынма чурттазы, бүгү дешпилгели: [illegible] 1941—1945 чылдарның Ада-чурттуң Улуг дайынынга совет улустуң Тиилелгезиниң 36 чыл оюн байырлап турар. Гитлержи аг-шеригдерни чылча шапканының түүлелдер фашистиг Германия маадырлыг аштырышкынга таварыдкан болгаш чугаажок дүжүп берген.

Совет Эвилелинче төөгүлүг XXVI съездизиниң болуп эрткен бүчүлүнде Тиилелгенің байырлалы бистиң чуртувуста политиктиг [illegible] улуг кодурлуушкунуң байдалыкта эртип турар. Совет кижилер, Армияның болгаш Флоттуң дайынчылары съездиниң нинтирлеринден пэнг чүүдүргүнүшкүн-биле уткаан болгаш оларны дээш улус погаадыкчы [illegible] ле амыдырапга боттандырып турар.

Ада-чурттуң Улуг дайынынга төөгүлүг Тиилелге бистиң нинтилел болгаш күрүне тургузуувустуң тиилеттирбетин, социалистиг экономиканың артык улуг күштүүн, марксисчи-ленинчи идеологиянын [illegible] мораль-политиктиг чагыг эптиин, ССРЭ-ниң улустарының бүгүдезиниң [illegible] бүгү делегейге бүзүрелдиг көргүскен. Бодунуң алдарлыг камгалакчыларының өлүм чок маадырлыг чоруктарын, ажылчын эңгиның, колхозчу тараачыннарның болгаш улусчу интеллигенциянын фронтуга болгаш тылга тиилелге дээш эрес-шудургу тулчуп турган бүгүлелиишкинин түүлелдер [illegible] Германия маадырлыг аштырышкынга таварыдкан болгаш чугаажок дүжүп берген.

Партияның, ооң Төп Комитединиң, СЭКП ТК-ның Чиигизиниң секретары эш Л. И. Брежнев баштаан Политбюрозунуң шинитпиринде болгаш эчиге со[illegible] ынын ачызында Совет Эвилелиниң [illegible] СЭКП-ниң идеологтуг-биле [illegible] совет кижилер коммунизм тургузуушкунунга чаа-чаа чедиишкиннерни чедип алган Дүнгенин [illegible] Коммунистиг партия боттандырбышаан, тайбыцның болгаш улустарының айыыл чок [illegible] душтур делегейнин эң чидиг айтырыгларын таварыштыр шинтирлеринге утпагаан тодаргай санаалдарны СЭКП-ниң XXVI съездизинге көдүргеп.

Бистиң чуртувустуң, аңы-дынма социалистиг күрүнелериниң тайбызына ынаң утпа-ныышкынынга удур империализминиң агрессчи болуктерге хөделип турар. АКШ-тың болган НАТО талазы-биле ооң эвилелдериниң шеңг чарыштарны дыка ковудеп турар. Москвалыг [illegible] боо-чепсектериниң чаа девирлерни будурүп, тайбыныг [illegible] мын көдүрүп турар. Социалистиг дем каттыштырылгазы божаннадырынче утпагаан им [illegible] дурнын бодунуң мара сагыштыг болуп турар. Хамаарышпас күрүнелериниң ниитилги черектеринге холбаар-лавышкын күштелип турар. Кыдаттың амгы удуртулгазы [illegible] империалистиг күрүнелериниң дөрт өмээржикшаан болуп турар.

[illegible]

ССРЭ-ниң камгалал министри
Совет Эвилелиниң маршалы Д. УСТИНОВ.

Бистиң тиилелгевис кижи төрелгеттеннин төөгүзүнде бедик чаагай үе-чада болган. Ол бистиң социалистиг Төрээн чуртувустуң күчү-күжүн, коммунистиг идеяларның өлүм чогун көргүскен болгаш кайгамчыктыг маадыр чоруктарның үлегерчижектерин берген — ол шынап-ла кым-даа маргыжар арга чок шынныг херек болган.

Л. И. БРЕЖНЕВ.

ТИИЛЕЛГЕ ПАРАДЫНГА ТУРАСКААТКАН

Ада-чурттуң Улуг дайынының совет улустуң маадырлыг чо рузунга тураскаатказ дээ—Тиилелге парадының үүнү бистиң [illegible] тап.

Кызыл шөл-биле, В. И. Ленининиң Мавзолейиниң чанында [illegible] эртер даймаңыларны Москва өөрүшкү-биле уткаан. Дайынның оруктары —Кавказ дээш, Бичии чер дээш тур чуушкунвар, Украинаны, Прогаы хостаанын эртнеп оруктар болган. Төөгүлүг парадтың киржикчилери арминиң болгаш флоттуң дайынчыларының өлүм чок маадырлыг оруунуң дугайын Кызыл Пресса[illegible] ларга дугайында Коммунистиг партия болгаш Совет чазаның [illegible] ны илергейлеп турар. Коммунистиг партияга болгаш социалистиг Төрээн чуртка кызыгаар чок бердинген, ленинизм пагыларга болгаш алдарлы [illegible] Армияның болгаш Флоттуң дайынчылары Варшава Керээзинин киржикчилери күрүнелериниң аңы-дынма армиялары [illegible] дайынды дечиин чаагай каттыштырып алгаш, социализминиң чаалап алыышкынчыларын [illegible] дыгдыг-даа агрессорга өлүмүүр ойтур шавышкыны бээрээ[illegible]

Коммунистиг партияга болгаш Совет күрүнениң тайбызына ынаң шинитпиринде дашты[illegible]да, тайбыцның болгаш делегейнің айыыл чок чоруунуң [illegible] Леонид Ильич Брежневтиң [illegible] дулгазының дуганында кинофильмже тутаалаа, тодаргай көргүүп турар.

СЭКП-ниң XXVI съездизиниң ажылын көргүскен кино [illegible] ынын ачызында [illegible] киирген. Совет коммунистериниң дээди шуулганының индиринден тайбың чаа санаалдарны кодургени бүгү делегейге [illegible] ынын ачызында [illegible] ымдарының тутаалары фильмже киргеп. Чер ынарынга тайбыцны камгалаар база быжыглаар херекке Л. И. Брежневтиң бодунуң киирген улуг салыышкынын. Совет Эвилелиниң тайбызына ынаң политиказын оларның чүүлдерининде [illegible]

Авторлар коллективи (режиссёр А. Кононов, К. Лазаров-биле кады спенарийин бижээн, консультант А. Иванов) делегей амыдыралының эң чугула айтырыгларынга турасказатказ «Тайбының берге оруктары», «Тайбыцның мурпуну одурууда» деп фильмнерни ажылдап кылган.

(СЭТА-ның корр.).

ЧЕР КЫРЫНГА ТАЙБЫЦ ДЭЭШ

«Бо моңге чырыкты камнанар!» деп документалдыг киночуруктун баштайгы көрүлдезиг май 7-де найысыладың «Новороссийск» кивотеатрынга болган. Документалдыг фильмнерниң төп студиязынга ол кинокартинаны [illegible]

Коммунистиг партияга болгаш Совет күрүнениң тайбызына ынаң шинитпиринде дашты[illegible]да, тайбыцның болгаш делегейнің айыыл чок чоруунуң [illegible] Леонид Ильич Брежневтиң [illegible] дулгазының дуганында кинофильмже тутаалаа, тодаргай көргүүп турар.

СЭКП-ниң XXVI съездизиниң ажылын көргүскен кино [illegible] ынын ачызында [illegible] киирген. Совет коммунистериниң дээди шуулганының индиринден тайбың чаа санаалдарны кодургени бүгү делегейге [illegible] ынын ачызында [illegible] ымдарының тутаалары фильмже киргеп. Чер ынарынга тайбыцны камгалаар база быжыглаар херекке Л. И. Брежневтиң бодунуң киирген улуг салыышкынын. Совет Эвилелиниң тайбызына ынаң политиказын оларның чүүлдерининде [illegible]

Авторлар коллективи (режиссёр А. Кононов, К. Лазаров-биле кады спенарийин бижээн, консультант А. Иванов) делегей амыдыралының эң чугула айтырыгларынга турасказатказ «Тайбының берге оруктары», «Тайбыцның мурпуну одурууда» деп фильмнерни ажылдап кылган.

(СЭТА-ның корр.).

ДЕТКИП ТУР БИС

Шинтининг малын кыштап [illegible] чүр ажырарының колда магазылалы — [illegible] ажы белеткенип алыры болгай. [illegible] ажыл-агыйжы бедик орга[illegible] ажылдакчылары ол айтырыгның оңза чугулазын эрыычаалаалаар. 1981-1982 чылдарда мал кыштаглаашкынынга баш удур ажы белеткенир. Ону

РЕВОЛЮСЧУ, ДАЙЫНЧЫ, КҮШ-АЖЫЛЧЫ АЛДАР

№ 5 1981 ч. май

УТТУНДУРБАС МААДЫРЛЫГ ЧОРУК

Типелелгелиг дөртен беш чылын май дүнеден бистен ыраан туруп, совет улустуң болган фашизмге удур бүгү күштерини кыйган маадырлыг чоруун улуг ужур-утказы хламыз үнелиг, эргим болуп бар чыдар. Бир мес эвес каржы немец фашистини чылча шаап, үзүткээзин болза, Европа, Азия, Африка база Америкэ-ның улустарының салым-чаяаны кандыг болуп турганың кым-дээ билбес.

Фашистиг Германияның шерг-политиктиг удуртукчулары делегейде баштайгы социалистиг күрүнени үзүткээр, оон мялдын-чималиг улустарын чок кылып, арткыннарын күлданыр, чүртүүн байдаан үнелеп алыр деп шинтирлээн. Олар Россияны хамчыштыр бүгү делегейни эжелеп алырын планнап турганнар.

Барыын күрүнелериниң чоозаның политиказынга күткүткен фашистиг Германия башта ол күрүнелериниң бүтаарыже халдаан. Барыын Европаны колдуумда эжелеп алган, немец шерг дайынны зарлаваан, оор ёзу-биле Совет Эвилелинже халдаан. Ол 40 чыл бурунгаар 1941 чылдың июнь 22-де болган. Мүн-мүн таңкылар, самолёттарга детинткен 5,5 миллион солдаттар, офицерлери хаара түткан 190 дивизиялар Баренцовоолан Кара халайга чедер совет кызыгаарының бүгү шугуманарыже халдаан.

Совет Эвилелинге дайын хе-

ЧУРУКТА: (солагай талаадан) Ада-чурттуң Улуг дайынының хоочуннары Т. Х. Ефимов, М. Г. Мамаева, Б. Ш. Лама, М. Д. Байыскылаң, М. Т. Монгуш. Тарма, Совет Эвилелиниң Маадыры Л. Н. В. НАРА-САЛДЫҢ фотозу.

тыышкан арминиң, эжелекчилерже удур демиссээн туржан бүгү улустуң күжүминшкининг түнелеези чедип олаалыр. Эвилелиниң кырааллыг-ның толептир-биле үнелевишаан, Совет Эвилелиниң, оон Чеңсеткиг Күштериниң агрессорларны чылча шаварынга кол салдынакының уттуп болбас. Дайынның дөрт чылдарында гитлержи Германия бүгү күжүн, күчүүзүн совет-герман фронтузже миннээн турган. Маңгаа үшкү рейхтиң 607 дивизиялары чылча шаптырган, авиация, артиллерияның, танкыларының улуг кежи уштаттынган. СССР-ге удур дайынга фашистер 10 миллион кижизин чидирген. Совет-герман фронтага чүгле вермахтың кол күштерин үзүткээ. Кванток армиязын чылча шаптыры безин Германия биле Японияның шерг база күрүне машиназын долуу-биле бууратыр.

Эрткен дайынның түнелеерге улуг өөредиг болур. Фашистиг Германияны база-милитаристиг Японияны СДРЭ-ниң чылча шаптыкчы совет кижилер Совет Эвилелиниң Коммунистиг партиязының политиказының тиилеткен дел-санаа турар. Партия биле чон кады, ол бүзүлбас чаңгыс эң-соткулдуг, оның шимчелер күш чок дел чүвени тайын база алтай бадыткалды. Совет кижилерин көдүрүүшү, каттыштырганы, тиилеелге чедириг келген социалистиг организазының күш-ыла-па партия болган. Ол тиилеелге Октябриниң тиилеге-зин-биле тергүүлген чүл ишти-лел база күрүне түрүүлүүнүң, социалистиг экономиканың, идеологиниң, совет шинелеттиг чаңгыс эвилелиниң, СССР-ниң улустарының бүзүлбас паптыралының байырлалы болган.

Ол үеле капиталистиг делегейниң эң-не күчүүлүг шерг машиналарын-типтээн, СССР-ниң Чеңсеткиг Күштери совет шерг эртемининң, шерг ураң эртеминиң бүрүзелтыг шерг эртемилер, шерг, ураң эртемилер, социалистиг армияның кажыдаа эрлык күштүүн бөлүктерин. Армияның болбай Флоттуң чон-биле бижит найыралдыг дайынчылары массалыг маадырлаан чоруктар, бөлүк-бүлүшкиннери көргүзүскеннер.

Социалистиг чүрттарының шерг-политиктиг кампаниязының эриилеп — Барыкаа Керезинин Организациязының Европада биштиң делегейге тааржымалыг солагаалдың, ресурсуун дайын сөзүглээ-ишкин үе-бергүзүн дең, СЭКП-ниң XXVI съезиниже дең-селеелээн. Ол организация тайбың чүртээ бараан болуп, делегейниң бүгү ленинизмге күштүүлерин бөлүктерин чоруур. СЭКП ТК-ниң Чыңгыс секретары, СССР-ниң Дээди Советиниң Президиумунуң Тарлавы Л. И. Брежневтиң СЭКП-ниң XXVI съезиниже алган үнелгези бот-боттарында будуруулуг улам кадбастар талазы-биле хемнелериниң дуза-гаанда тайбың эгелээшкинниери, сананалары оон чаа хереглеп-дир. Бистиң тайбыңга шилектыывыс социалистиг түрүзүүнүң бодунган тергүүлүүн турар.

Адресчы империалистиг бөлүктериниң политиказы бүгү делегейниң дүшкүүрүүг чоруун күштелдиргеринче үнелиг. Нимчаган Коммунистиг партия база Совет чазак чүрттүң кампаниялар күмүүн бижиттилер дерээге, болдуунуң эвилелилери база эш-чоруунуң айыыл чок чоруун кампаларынче доктаамал киргизиин салып, армия биштиң флот бөстөрының сорулгаларын толептир-биле күүсеериниң херектиг чүүлдерибизе чеңсеткенген. Бүгүн СССР-ниң Чеңсеткиг Күштериниң шерг күрүнелиг-шилектээ дээрге— эң-не күчүүлүг-чаа техниктиг чеңселеелиишкин, бедик шерг мергежилиг, моральныг моозукшилер-дир деп, СЭКП-ниң XXVI съезиниже демдеглээ.

Бүгү чонуун шилектээ, сөлүн салыышкыны-биле бүрзелгелиг совет шерлер социалистиг тергүүлелеенниң база хамгалаканың кампаларынга патриотиг, интернационалыг хүлээлгезин толептир-биле күүсеп турарлар.

Александр АЛТУНИН,
армия генералы, СССР-ниң хамааты камгалалының нам-ныңгы, СССР-ниң камгалал министрининг оралакчызы, Совет Эвилелиниң Маадыры.

ЭШ-ӨӨРҮН САКТЫП...

Ровно областың Деражно суурну 1944 чылдың январь 31-ниң дүнезинде фа-[illegible] дөзүзу-биле хостаан. Ол суурну хостаарыта тыва эки турачылар база биришкен. Ол тоогулуг хүнге турасказаткан солун ужураажылгалар бистиң школага болуп эрткен. Тыва эки турачыларның эрес-дидим чоруунун, тыва улустуң фронтуга дуза-[illegible] дүрбелээн ында кадыкшылар номчуттунган. Найыралдың музей ораазынче экскурсияны организастаан. Ол хүнге турасказаткан кежээ-ши школага эрттирген.

Бистиң хүтүлгээдээрывыс — тыва эки турачыларга турасказаткан шиннал дүүш волейболга, кара болдаарынга эрттирген спорчу маргылаалар болуп болган.

Тыванын [illegible] ужураажылга солун [illegible]. Кажыл [illegible] чалаанын ёзугаар бистиң школавыска тыва эки турачылар-биле кады дайындажып чораан. Полтава хооранда чүрттээн турар курлавырда подполькович Ф. М. Ахмеджанов, Ровнодан келген курлавырда манор, Кызыл хоорайның хүндүлүг хамаатызы И. Т. Кузнецов олар чедип келгеннер. Дайынның кадыгзөшкүн чылдарында Ф. М. Ахмеджанов 31-ги гвардейжи аттыг шерг подугунуң Сирги эскадронун командылап турган. И. Т. Кузнецов ол полтун разведка командирин чораан. Тываның эки тура аттыг шерг эскадронунуң командири капитан Кечил-оол-биле кады Тамбовтуң Бирги Аттыг Шерг армиязының училищезинге кады өврении, оон соонда дайын шолугже оон-биле капитан ужураажы бергеш, фашистерни кам-хайыра чок, чылча шаап турганын Ф. М. Ахмеджанов өврениичилерге [illegible].

Я. ВОЙЦЕШКО
Деражно ортумак школазының башкызы.

КАЙДА СИЛЕР?

Шилекки Чөш чүкте япон [illegible] ырынга Курильдиң десант операциязы улуг рольду оңнаан. Анаа чадаг шерглер, далайжылар, ужуткакчылар [illegible] ришкиннер.

Шинчаан япон танкыларын [illegible] шиварынга бронебойшиктер — анаа дайынчы Сафонов, биче сержантылар Баландин, Третьяков, сержантылар Белаутдинов, Костылев олар тергиндел, дайынчыл эдээн кап машинаазын чок кылганнар. Ок тонуп каярга Баландин биле Черепанов граната-[illegible] [illegible] адаанче штрай бергеннер. Тулнуушкунуун өске үнес-тогуна лейтенант А. М. Водынинге удуртказ далайжылар — матрос Михаил Власенко, сержант Степан Рындин, улуг сержант Иван Кобзарь, 2-ги чергенин старшиназы Петр Бабич эрес-дидим тулушканнар. Кызыл флотчулар [illegible] маадырлыг чоруун анаа катаптаанар.

Шуптуу ортулукка япон доттарны узуткаарынга 279 дүтээр артиллерия полтугунун бир батареязының [illegible] Перт Коновалов маадырлаг, эрес-дидимнин көрүүкен. Ол дамбынын эдээ-каш доттарын, от точказын узуткаан. Сержант [illegible] Совдуунде ону Ленин орденизи биле шаннаан. А оон ко-мандири улуг сержант Голубев Кызыл Туң орденин эдээлеткен болган.

Оон бээр ужеш дөгүлээ эрте бээрге. Мынчага чедир ол эрес-дидим солдаа-дээ кара чоруткулаашкыл, кара өврелиг черлерин дең чок бижиннес арткан. А командирларынын ады, адаанын ады тодаргаланмаан. [illegible] черин шилектээ, торгон чери, аймактаттыр-лар колхозтарын кадыгза Бижиннес.

Карыл [illegible] маадырларын дүгээнде [illegible] чүүлдер бар дүүш хей чүүлдер дүрбелээн [illegible].

Маңгаа-дээ чедир кадыгза чүүлдерим чөнү. Карыл [illegible] маадырларын дүгээнде чүүлдер бар, чүүш дээш-тээн сөөрт, оны дараа-ында адаанче Совет-[illegible] 121165, Москва хоорай Г-165, Кутузов проспекти-ни, 26, кв 287, Василий Семенович Акшинский Бээ-үдүр оорун четтиргенин солун дамчыштыр ыларет-там.

В. АКШИНСКИЙ

Бистиң чаңгыс чер чурттуглариывыс

ЧАҢГЫС ӨГНҮҢ ООЛДАРЫ ДЕГ

«Бистиң оглувус Сашаны эртикен чылын шеригже келдирттү берген. Ол шериг хүлээлгезин ыракыы Поволжьениң бир хоорайында эрттирип турар. Чагаанны үргүлүү бижип турар. А оон кысказы кончуг бээр-дүр. Ада-иези, бистер, оглувустуң дугайында хайыы бизинсеп ап турар бис. Оон эш-өөрүү, командирлери кымнарыл? Бо дугайын бижип ап болур бе?

Хүндүтнел-биле!

Тыва АССР-ниң Улуг-Хем районунуң «Найыралаа» совхозунуң хойжуларын Борис биле Чолдай Дагбалар.

Улуг авес шериг хоорайга хоттуг-шоолаан, ыыткыр ырыларлыы Берлин Алексей Дагбаның шериг алдыы эрттирген чедер, ренлаанчыгаш [illegible] ырларлыг кинолардың [illegible] Сөлбүр [illegible] дээш, хундүү бодуун [illegible] [illegible] [illegible]

Кады ажылдажылганың оруктары

НАЙЫРАЛ ЭСТАФЕТАЗЫ

Волгоградтың алюминий заводунуң волгоградчылар Биттерфельдиге чоралаан, а бо чылын немец эштер Волгоградка келген.

1981 чыл — СЭКП-ниң XXVI съездизиниң болган ГСЧП-ниң X съездизиниң чылы. Съездилерге белеткелдерниң үезинде ий көлектив найыскаанда бүдүрүлгелерни алган болган оларын алдарлыы-биле күүсеткен. Волгоградтың алюминий заводу ССРЭ-ниң Өнүүг металлургия министерстводунуң будүрүлгелеринии арагыңга социалистиг чарышва 1980 чылда кварталдың планын тиилеңнии бооп үнүп келген. Ыңгаларажок «Биттерфельд» химкомбинат-биле чарыжынга ийиги черге барган, шилчир Кызыл тукту немец эштер ГДР-же алган.

ГДР-ден келген металлургтар-биле ужуражмышкын үезинде чаңчыл ёзугаар найыралчы эвилдиргени күткан. Анаа аазыңган алюминийден ГСЧП-ниң X съездизиниң делегаттары, Волгоградтың алюминий заводунуң коллективиниң хундулуг кежигүмнери ГДР-ниң ужудуну-космонавтызы Зигмунд Йенге болган ГСЧП-ниң район комитединиң бирги секретары Вернер Чоталлга дамчыдар тураскаал шүткүгларны немеци онуктер ГДР-же алган чорупкан.

ЧУРУКТАРДА: электролиз цехтериниң бригадирлери Александр Недогон (солдаган талазында) биле Луиц Лабренц олар чаңгыс узаа эвес ужуражып турар. Олар артыкы чылгы ГДР-ге найыралчы эвилдиргинии кирижиилери: будүрүлгелер арагында социалистиг чарышкын степеңнериниң чүүлдүлери.

Э. КОТЛЯКОВТУҢ фотозуры.
СЭТА-ниң фотохрониказы.

БӨМБУРЗЕКТИҢ СУДАЛЫ

СЭТА болган ПМА-ның кыска дыңнадыглар, тайылбырлар

СОВЕТ ИНИЦИАТИВААРНЫ ДЕТКИП ТУРАР

Ядролуг дайынның кыжа-ныышкынынган улустарны камгалаар дээш бугу-ле чүүлдерни кылырынче делегээнииң эртемденнерииге совет эртемденнериң кыйгырыын делегейниң калбак хей-ниитизи, тайым дээш демисежип турар депшилгелиг организациялар, политиктиг, эртем амыдаачылары изии-биле детиил турар. СЭКП-ниң XXVI съездизиниг Л. И. Брежневтиң кодургени совет тайбың инициативаларның эргежок чугулазын тайбыңга ынак миллион-миллион кижилер демдеглеп турар.

ВАШИНГТОН. Европага тактиктиг ядролуг чепсекти неитерелрин сокпадыр дугайында Совет Эвилелиниң саналын бүрүн деткип турарын америк хей-ниити ажылдакчызы, америк эртемденнериң федерациязының [illegible] Герберт Сковилл медеглээн. Ядролуг бо-чепсекти кызыгаарлар дугайында ССРЭ-ниң болган АКШ-тың арагында чугаалажылганнарга [illegible] ол айыткан. «Ол чугаалажылганнарга [illegible] сонгаарлалдың болзак үзүрлүг бис. Бичиинда социалистиг [illegible] чепсекти Европага ёнүүдүлер алдаар» деп, Г. Сковилл чугаалаан.

ХЕЛЬСИНКИ. Ядролуг халапты болдурбазының амыдыралы центрлик комитединиң [illegible] авторитетиг комитединиң турүлгэр дугайында СЭКП Тёп Комитединиң Чиигине секретары Л. И. Брежневтиң саналы де[illegible] байдалында онза чугула үзүр-дүүлүг болуп турар деп, Финляндияның сураглыг эрелекчи, [illegible] профессору Хельге Поллелберг СЭТА-ның корреспондентиниге чугаалаан.

ВЕНА. Ядролуг чепсекти делегейде эдерее будүрүп турарын кижи төрелгетен аза-ла шилээн коруп болбас үзүрлүг. Бүгү делегейниң онза айылыг ол чепсекти будүрүп турар хемчээнии сеилгу үеде дыка улгаткан деп, Австрияның [illegible] политиктиг академиязының президиумунуң ийи-чүзүлдүг чүрүктүг кадыры, биистиң кайгамчык чаагай эртемденнериниң [illegible] камгалаары болур деп, профессор А. Зотлер чугаалаан.

ЛИССАБОН. Ядролуг дайынның кыжаалышкынны кажан кижи төрелгетеннии кырында [illegible] киргелип келген амгы үеде бүгү делегейде тайынны камгалаар дээш дем-биле демисеши — чүүлдүүлүг бүгү [illegible] ажылдарының шилээн үзүлдүлеши болуп турар деп, Португалияның тайбың болган кадыы ажылдакчызы Телеш Сампайо СЭТА-ның корреспондентиниге медеглээн. Бижи төрелгетеиге ядролуг дайынның халапты уржуктарын бүгү бижилерге чогум-на эртемденнер тайылбырлар ужуралг деп, ол демиседе.

(СЭТА).

М. КАДДАФИНИҢ МЕДЕГЛЕЛИ

ТРИПОЛИ. (СЭТА) Империализмнин, сионизмнин болган реакциялың ажаатен чимежиишкиннериниң түледелиие Чоокку Чоон чүкте тургустунган айылдыг байдалды Ливия революциязының башгыны М. Каддафи айыткан.

«Улуг Израильдиң» тургузар хээн Тель-Авивтин ажелекчи планнарын Американың Баттылаан Штаттары дэмдевишаан, Израильдиң чагырыкчыларынга политиктиг, экономиктиг, шериг дуза[illegible] чүүлдүүлүг [illegible] турар деп, ол чугаалаан. Америк империалистер Израильдин дузазы-биле Палестинаның Ливияны чугулаашкынче шоо-тайылгаларын [illegible] орал-дажыр турар. АКШ Сирияже ыйыышкынны быжып, оон революстуг чаалап алырыкынарын узутказар бодап турарын ам бүгү кижилерге биллингир апарган.

Суэц каналы, Кызыл далай болган Бай-аль-Мандай аргыларуру ышкаш араб делегейниң стратегтиг чугула районнарынче Американың Баттышкан Штаттары амгы үеде шүргүүсиие бергеи деп, М. Каддафи айыткан. Вашингтон шериг базаларын Египетке, Суданга, Сомалиге тургуспушаан, бүгү дүнүяның тургуттарын ында улам [illegible] кушедиргиш турар.

Империализмге, [illegible] болган реакциялың [illegible] [illegible] кушедиргишиниг. «Араб Чоон чүктүн депшилгелиг бүгү гурттарын тыгыл [illegible] [illegible] ёнүүдүлер ёнүүдүлер [illegible] кушедиргиш турар.

ИКП ТК-НЫҢ ПЛЕНУМУ

МАДРИД. (СЭТА). Испаниядың Коммунистиг партиязының ТК-зының Пленуму болуп эрткен. ИКП-ниң Чиигине секретары С. Карриль чуртуң [illegible] [illegible] дугайында пленумга чүүл чугаалаан.

Реакциялыг болуп шеригер бо чылдың февральда буруне ёнүүдүлерни кылыр деп ора[illegible] [illegible] турган. Испаниядың тайбың болган кадыы ажылдакчызына чөвүлелининиң чугуртулганының бежингүү шаандыны Телеш Сампайо СЭТА-ның корреспондентиниге медеглээн. Бижи төрелгетеиге ядролуг дайынның халапты уржуктарын бүгү бижилерге чогум-на эртемденнер тайылбырлар ужуралг деп, ол демиседе.

ДАЙЫН БЕЛЕТКЕЛДЕРИНГЕ УДУР

ВАШИНГТОН. (СЭТА). Европаның айыыл чок чоруунун айтырыгларының талазы-биле парлалга конференциязы америк пайы-ныалга болган. Тайбың дээш камаатыларның организациязының чиилиргелеп ол парлалга конференциязынга дедиктээн ажаатыры, чугуртарының үезинде [illegible] болган политиктиг ажылдакчылар чүүл чугаалаан.

Ядролуг бо-чепсекти Европага эдерее неитерелрин кымыгаалар дээш Совет Эвилелиниң моратошалаг чок демисели сураглыг америк артемденнер Р. Барнет бедии-биле үнелеен. Чаа ракета-ядролуг бо-чепсектерни Европага неитерелрин [illegible] [illegible] СЭКП ниң XXVI съездизиниге СЭКП ТК-ның Чиигине секретары Л. И. Брежневтиң кодурген инициативазы онза чугула, үжур-дүүлүг болуп турар деп, ол демиседеан. Сарыылдыг болган чугула ол инициатива Европаның бүгү чурттарының эрге-ажыының чажык камгалалышкан, оларга дайын турарын С. Карриль айыткан. НАТО-га Испанияның [illegible] чанат дүмдеримдир бодап турар. Дайынмаанак ол блокка чурттуң каттыжарын Испаниядың Коммунистиг партиязы шиигны бүрүү [illegible] турар.

НАТО-ның чуруай политиказы — ол даарга, бо-чепсекти [illegible] белеткелдиң политиказы-дыр ок. Америк программа «Европаның бо-инициативазының [illegible] дугайында ССРЭ-биле чугаалажылганнарны кылыкчының перспективалын Барыын Европага ракета ядролуг бо-чепсектерни [illegible] [illegible] Аь ажаминиң бадыткаашкынының үнүдүн чугун Радиог демиседеан.

Ийак ышкыг бадыткалыын үнүдүн чугун бо айтырыг талазы-биле [illegible] тутпаалымыттының бүгү төөгүзү дерелиин турар деп, ол чугаалаан. НАТО-ның политиказы дериг бүүдүүн талазы-биле Совет Эвилелиниң артык күүлүг чоруукту чедип алырынче үлгаан. [illegible] [illegible] [illegible]

МОСКВА. СССР-ниң Чепсентиг Күштериниң Төп музейи болгаш оон фондазу — совет улустуң дайынчы онза үнелиг чүүлдериниң өзулуг байлаа болур. Музейден көрүкчүлер үзүктелбес. Эртем ажылдакчылары хөй санныг экскурсияларны эрттирип. Ада-чурттуң Улуг дайыныңның хөөчүнзары-биле ужуражылгаларны, семинарларны, консультацияларны организастап турар.

Музей — совет улустуң болгаш оон Чепсентиг Күштериниң маадырлыг чаңчылларын пропагандалаар талазы-биле улуг ажылды чорудар эртем-шинчилел албан чери болур.

ЧУРУКТА: Ада-чурттуң Улуг дайыныңның киржикчилери Тиилелге Тугуның чанында чурукка тырттырып турары.

А. СТУЖИННИҢ фотозу.

АҢАА МӨГЕЙИП КААҢАР

Дайзың-биле сегиржил алышкынның шагы чоокшулаан келген. Пашт хөлөө-ла үнмедеп, сүрээшеп турган. Шуптуг ырак эвеске артиллерия дивизиязының дайынаан. Шулемёт-даа булгурткан болган. Ынаек-шаа болган кара ыш дорбан ыңгыр-шаңнаан. Ынаар, олардан ырак эвеске сегиржил алышкыны болуп турары илдең. Атакажы кырынып орган. Иван шала корүп эгелээн «Чалым назынын» чаңгыс оваа таварыжы бергеш, өлзе коңчут-дур. Дөзи баар. Оон Фөрүнүга бир фашистен узуткал кагза. Оны-даа болза ортек болгай. Черле ынаар барбышаа болдур ийик. Ол-даа хей бодаал-дыр ийик. Ок кымны-даа шилиир болгайбо.

Иван мындыг хоозун бодалга алыскаш, элээн үр шимчеевейн орган. Ынчап аразында оон сагыжынга эң чоок, эң эрим кижи — аваазының онуур-хевирин көстүп келген. Ол хулумзуруй каапканын безин эгелебээн. «Каргыштыгларны камхайыра чок согуглар, оглум!»—деп, иезиниң чагыы аңаа чаптык ышкаш күштүг дыңналган. Оны бодап кээрге, оон тей-аъды ала чайгаар-ла коллуглеш, аңаа каңгыг-ла бир ортак күштү неметкен ышкаш болган. Оны кандыг-даа ие дынымас кылдыр хуулдуруп-кан дег болган.

Таптыг-ла шынаа батальон түрүмэлиг кижизи Иван Фролов болуунуң иезин дүн эргий көргеш, эрестин коңчут хөмөндүлээн:

— Бурунгаар! Дидям, оолдар!—мича дээш, өөрүн башаан, бурунгаар маңнап кааш. Смоленск чоогунга болган ол тулчуушкун үр болбазын. Немецтер совет шериглериң хемертен эгелээн атаказынга ынаар үлүдээн шиитпирлер. Иван маңнап ора-ла дайзынын часпайн боолап, ескертпирлеп, ынаажыкпан. Кезек кала бүгү чүве холужа берген: балыглаңган солдаттарның үй-чөвүүрү, автоматтарның адыышкыны, бөө-чечектиң дааш-шимээни. Кылын харлыг, соок кышкы дүн бээн чыпып келген мышаа кылдыр сагындырган.

Дайзынның күштүг, үзүк чок адыышкынынга таварышкаш, батальон камгаланырыбиле чылыпкан. Батальон командири капитан Иван Фролов черге чыда дүжери-билек дайзын оон хөрээнге бадыглапкан. Балыг аар болган. Оон аксының иштии кургап келген. Сүүгээры-ла коңчут. Хамык чүве бүдүрүлгө хөстүр болган. Үгааның оксуулуптар чыгыы апарган. Капитан бүгү күжүн чыгдынгаш, соок агаарны иштинче дынмышаан, чаңгыс-биле машинг эртип чыдаан бир солдатты доктаадын алгаш: «Мээң... мээң дузалакчымга дамчыт! Командаңы холга... холга алзын. Дужаал эвесле. Дамчыт!»—деп, арай боорда чугаалаш, харык чок чыткан. Тулчуушкун төнгүже чедир тулушпайн барганынга дыка хомудаан. «Өлүм деп чүве бо-дур» деп ол бак-соока билип чыткан. Бир онтарлыл келгеш: «Чок! Черле өлбес мен!» деп, шыңгыы боданган. Ол аразында улус чугаалашкан хире болганда, ону бир-ле черже сөөртүп алгаш чоруп кааннар. Олар санитар үргүлер болганнар. Иван Фролов шерии гвардиялыг үш бирге хевиишкин эртеп, алды ай болган хатаа-на дайындажып чорупкан. Бо удаада ол Станиславтың Кызыл туктуг 155 дүтаар алыгжы дивизиязының составынга кирген. Аңаа майор эрге тывыскаы, [illegible] дүзелдиптиң начальнигиниң дүзүлелчизинге ажылдадып каан. Иван Иванович аңаа бир чыл ажылдаан. Оон соонда ол Житомир, Киев хоорайларны хостаарынга кирешкен. Будапешт, Вена хоорайларның чоогунга тулчуп чораан.

Хөөрүлүптүг өлүг-сеткиниң дайыны ол Австрияның төвү—Вена хоорайдан ырак эвеске доозкан. Күчүүлүг боолуктар дашпаалаан. Пулемёттуның дужаа сөөлүнү. Тайбың хүннер эгелээн. Амгы аас-кежиктиг, аяс хүннер турзуп дээш, айфы салгал амыртайбың чурттаазын дээш дузалажып, харамнамайн маадырлыг-биле өлген эштерин ол орук дургаар сактып чораан. Ам-даа хире-хире бодап кээр. Черже утпас.

Иван Фролов 1946 чылда Тывага келген. Ынчан ол чурт улетпүрүүнүң начальнигиниң оралакчызынга ажылдап турган. Оон соонда Чербинни ыяш улетпүр ажыл-агыйының начальнигинче чөпүрээлеп. Дараазында чылларда бригадирлеп, мастерлеп барык чөөрбы чыл ажылдаан, бо чылдың январьда пенсияже үнген. Чербиде оңу билбес, танывас кижи чок. Улуг улус аңаа идегээр, чоргаарланыр, байырлаалдар хүннеринде аныктар оңу адаргал-биле көөрлер. Фронтчуның хөрээн Ада-чурт дайыны орденинң III чергезин, ийи Кызыл Сылдыс орденнерин, «Дайынчы шылгарал дээш», «Сталинград камгалалы дээш», «1941—1945 чылдарда фашистиг Германияны тиилээнин дээш», «Будапештиң хостаалы дээш» деп медальдар хаастап чоруур. Тайбың ишке үзүк-аңгыдыг чедишкиннери дээш ол Ленинни юбилей медаль-биле база шаңналткан.

Бир эвес Чербинге барзыңаргаа, ортумак бостуг, эш-оруктуг эвилеп-эвилдек кижилер ужуражы берзинерзе, аңаа мөгейип кааран утпанар. Чүге дээрге, Иван Иванович Фролов ындыг чүүдүткээри чаалап алган кижилеринден, бирээзи-дир.

Ш. ДОРЖУ.

КАЖАН, КАЯА, ЧҮҮ БОЛУРУЛ?

Хөгжүм-шиин театрынга

Май 9—10-да — Россиянуң Н. Островский аттыг хөгжүмшиин театрының гастрольдарын К. Кулажының «Ой бир» деп [illegible]

Эгелээри — 19 шакта.

В. И. Ленин аттыг шөлге

Май 9-та — Кызыл гарнизонуң шеригелериниң ыры болгаш чыскаал көрүлдези.

Эгелээри — 10 шакта.

Ногаан театрга

Май 9-та — Эш Кузнецовбиле ужуражымышкын. Хоорайның ыры болгаш танцы ансамблиниң концерти.

Эгелээри — 14.00 шакта.

«Хүреш» стадионга

Май 9-та — Хүрешке мар[illegible]

Эгелээри — 14.00 шакта.

Спортчу маргылаалар

«Тываның аныктары» солуунуң шаналы дээш Кызыл [illegible] куралдарынга чиик атлетикага маргылаалар.

Май 9-та, 10 шакта парк эзизинга эгелээр.

ДЫШТАНЫР ХҮН ШТАБЫ.

телевидение

МАЙ 9-ТА
БИРГИ ПРОГРАММА
МОСКВАДАН

8.00 — «Ге[illegible] информастыг программа. 8.40 — Эртемей сула шинчилеэшкин. 9.05 — Тиилелге хүнүнге үткүштүр документалдыг фильмнер программазы: «Тиилелгениң хылымы», «Ол аңаа эвес ышаашыл-дыр», «Оларның чепсээ — киноваңгуда үнүр». 10.05 — Кара далай флоттуң эрге болгаш таваш кемнелериниң курулдези. Шүлүн — Таңнының күргүзүлгелиг командирлери. 11.20 — «Самолётчуктар 17-чү пергезин». 11.30 — «Биллингир-даа бол, эдептиг». 12.30 — «Тиилелчилер». Фронтчуу өөнүктер аңаа. 14.00 — Бөгүн делегейде. 14.15 — «Посылка өгээ». Тиилелчиг телефильм. «В Калининың тиилээнин бүдүүр». 15.00 — Бөгүн [illegible] 15.30 — «Бөгүн [illegible] делегейниң байырлалы». СССР-ниң кампала күрүлгезиниң Совет Элезинин Мариланы С. Л. Соколовага чүгле». 15.45 — Совет Армияның ыры болгаш Тиилелгениң ээн дакпыр Б.К.Кыдыр-оолуң А. В. Александровтуң ыяш адырлаашкын [illegible] 16.20 — Бокска Европа чемпионадың. Чартык финал: Финляндияда дамчыдылга. 17.30 — «Өөнүктерниң, эштерниң дугайында». Киноконцерт. 18.30 — 18.45 — «Адыгар». 19.45 — Музыкалыг дамчышаа. 18.50 — «Фашизмге үлүг дээштиг» өөнүктерниң чыртыкталыг турасказалыгы». Минута дургузунда сактыышкын сөзулаам. 19.10 — «ТТ-ниң жүрээкчи бир дугаар». Хостаалының солдаттарның, ёзулеченин фильм. Совет Армияның Европаның хостаанының дугайында түүлел көргүзүү. Венгриядан, Венгриянын, ГДР-ниң, Польшаның, Румыниянын, Чехословакиянын киностудиялары-биле кады «Мосфильм» гидрүрер. 21.00 — «Үе». Информастыг программа. 21.35 — «Солдат алдарның изи» РСФСР-ниң улустуң артизи А. Ковсовский совет шулуктуларының шүлүктерин көргүзүр. 22.00 — 23.40 — Футбол. СССР-ниң курбет дивизиязының Гранд. «Спартак» — СКА (Ленинград). В. И. Ленин аттыг Төв спортивтиг дамчыдаага. Тергиин — Модельер.

ИЛИГИ ПРОГРАММА
МОСКВАДАН

14.20 — «Хосталган делегей ону утпас». Документалдыг фильм. 14.40 — «Музыкалыг киоск». 15.10 — «Кино аян-чоруктар клубу». 16.10 — К. Симонов. «Ындыг болгур». ССР Эвилелиниң Күрүлгезиниң академиктиг Бичә театрының фильмизиннең. 18.50 — «Фашизмге үлүг дээштиг» өөнүктерниң чыртыкталыг турасказалыгы». Минута дургузунда сактыышкын сөзулаам. 19.10 — С. Рахманинов — фортепианога болгаш оркестрага үшкү концерт. 20.00 — «Чаштар, таныктыг үдүүлар!» 20.15 — «Кадыкшыл». Эртем-тайылбырлыг программа. 21.00 — «Үе». Информастыг программа. 21.35 — 22.35 — «Вальс». Уран-чечен телефильм.

Республиканың киноэкраннарынга «ЧҮҮДЕН АРТЫК ҮНЕЛИГ» деп документалдыг төөгү-публицистиг кинопрограмма бөгүн үнүп эгелээр.

Кызылдың Ленин кудумчузунуң баңында Ада-чурттуң Улуг дайынынга маадырлыы-биле өлген дайынчыларга турасказалың чанындан чайын-даа, кыжын-даа улуг, бичө кижилер черле ыравас. Олар аңаа янзы-бүрү өнөрлиг чечектерни салып, маадырлар дугайында сактыышкынны кылып турарлар.

А. ЗАЙЦЕВТИҢ «Турасказал чанында» деп фотозтюду.

Сергей ПЮРБЮ.

ТУЛЧУУШКУНЧЕ

Амыр чыргал бүргеп
шыпкаан.
Аны-тыпкан артык
Төрээн чурт
Хамык оглуң догерезин
Кайын тура кыйгырып туру:

Эвес-дидим чалданыш чок
Эрге-шөлээ хосталга дээш,
Тулчуушкунче, тулчуушкунче
Тура дүшпейн бурунгаар!
Төрээн ада, ынак ие

Төрээн-чурттуң кыйгызыбиле,
Идегелдиг оолдарынга
Изиг күзелин чагып туру:
Арат-чонуң, ачы-дуйнаң,

Ада-иең чыргалы дээш.
Тулчуушкунче, тулчуушкунче,
Тура дүшпейн бурунгаар-
Хады ишкаш хөңү сынныг.
Кдоа каракты чалыы
кыстар

Ынак эжиң туачуушкунче
Ындыынналдыр ырлап. үзеп
туру
Дидим эрес күжүр эжим
Тиилелгенин түүлү дээш.
Тулчуушкунче, тулчуушкунче,
Тура дүшпейн бурунгаар!

Евгений ДОЛМАТОВСКИЙ.

МЭЭҢ, ЫНААМ

Ырак черже поход кылып,
Үнүп чорупкаш кагдым.
Ынак сарыым аржыыл
чайып
Үзеп туруп кагды.
Аал ишки төрелиимин,
Адыгжы өөрүмүн
Байыр-менди чедиргенин
Бараалгаттым, ынаам,
Кайын тура ырактан-даа

Каттырымзап көрем.
Поход дайын черлеринге
Бодал бүтсүн, ынаам
Карианымда фото-чүүрүм
Камнап көрүп чор мен.
Кажан кезээ сени утпайн,
Кадыг чор мен, ынаам.

С. САРЫГ-ООЛ
очулдургаш

КРОССВОРД

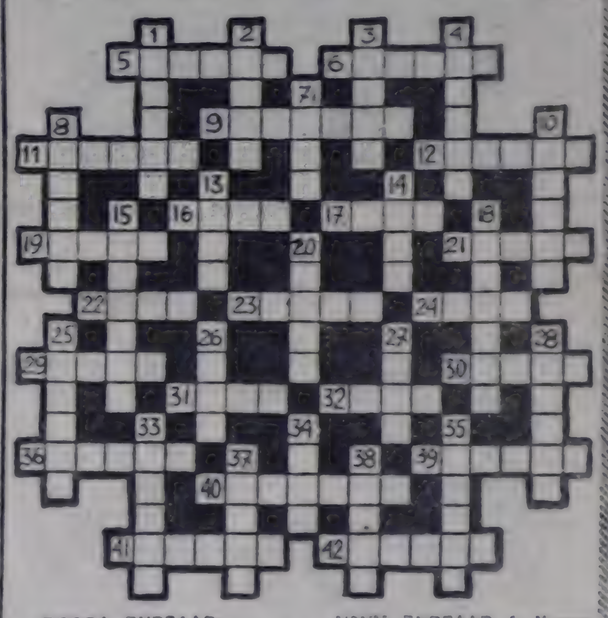

ДООРА ДУРГААР:
5. Далай шериң. 6. Боонуң кезээ. 9. Совет Эвилелиниң Маршалы. 11. «Полктуң оглу» деп номнуң автору. 12. Декабрист. 16. Октуң кезээ. 17. Октуң кезээ. 19. Хол боозу. 21. Совет Эвилелиниң Маршалы. 22. Частыр чепсек. 23. Тыва эки турачы. 24. Маадыр хоорай. 29. Шериг чыскаалы. 30. Шериг улустуң эктинде ылгавыр дейлээ. 31. Частыр чепсек. 32. Фашистиг Германияның ССРЭ-же халдаан айы. 36. «Тимур болгаш оон командазы» деп номнуң автору. 39. Партизан каттыжышкынының командири. 40. Балук шериг кезээ. 41. Октук кезээ. 42. Далай шеринин эргези.

УЗУН ДУРГААР. 1. Хамаатты дайынының маадыры. 2. Техниканың кезээ. 3. Шериг эргe. 4. Боо. 7. Хамаатты дайынының маадыры. 8. Тыва эки турачы. 10. Орус чогаалчы. 13. Балук шериглер. 14. Москва чоогунда хоорай. 15. Шериг эрге. 18. Тывага партизан отрядының командири. 20 Балук шериглер. 25. Шериг эрге 26. Боонуң кезээ. 27. Күчүүлүг шериг машина. 28. Шериг эрге. 33. ССРЭ-ниң политиказы. 34. Кодуруг техника. 35 Хамаатты дайынга актарның командири. 37. Харылзаанын хевири 38. Каттышкан дайынны күш

Б. ХОМУШКУ
тургускан.
Өвүр район

Редактор В. С. ШАРАВИЙ

КИНО

МАЙ 9-ТА

«НАПЫРАЛ»: «Сергей Иванович пенсияже үнүп тур» 9.30, 11.20, 13.10, 17.10, 21.00 шакгарда.

«ПИОНЕР»: «Өлүмге удур турушкан-бис» 9.00, 12.10, «№ 89 ключымыды» 10.40, «Мерседес» четтирбейн баргаш» 13.50, 15.40, 17.30, 19.20, 21.10 (этаптаар) шакгарда

«ВОСТОК»: «Эш турачылар» 10.30, «Автобуска болуушкун» 12.30, 14.30, 16.30, 18.30, 20.30 (этаптаар) шактарда

«КАА-ХЕМ»: «Олимпиазабиле байырлашкыны» 11.00, «Таро — маңгыс толуу» 12.10, «Куда дүшкен дүне» 13.50, 18.20, 20.10, «Кинсаткеи тускарларның эскадрону» 15.30 шакгарда

«ЧАПГЫ КИНОТЕАТР»: «Чакпыл ок» 12.00, 14.00, 16.00, 18.00 шакгарда

Редактиниң адрези

Адрес: Шагонар Ленинниң чедиргенинге аймак № 4. Редакциялар 2-29-61, эдептиргенниң сөөлзакчыларының 2-35-24, 2-24-75 кылдыстериниң 2-37-13, дорбалыг аппаратының 2-31-75, чагаа кылдыстериниң 2-41-07 күүдүстериниң 2-21-67, хаалар кылдыстериниң 2-31-75, чагаа кылдыстериниң 2-41-07 күүдүстериниң 2-30-75 телефоннар долгаар.

Тывын [illegible] Чаңы № 1851.

СОЛУН НЕДЕЛЯДА
6 КАТАП ҮНЕР

Тыва АССР-ниң Министрлер Совусединиң Ном издательствозунуң Дозуп ниителелдиг полиграфтың комбинадында чедилгеге киирилген. Адресиниң болгаш Краснопеко кудумчуг, аймак № 1.

Ус—00777

Бүгү чурттарның пролетарийлери, каттыжыңар!

ШЫН

СЭКП Тыва обкомунуң, Тыва АССР-ниң Дээди Совединиң болгаш Министрлер Чөвүлелиниң органы

№ 110 (11608) | 1981 чылдың май 10, воскресенье | үндезилеттингеи 1925 чылда | Өртээ 2 кеп.

СОВЕТ УЛУСТУҢ ЭРЕС-МААДЫРЛЫГ ЧОРУУ ЧҮС-ЧҮС ЧЫЛДАРДА ЧУРТТААР!

Маадыр хоорай Киевте тураскаал комплексти байырлалдыг ажытканы

КИЕВ. (СЭТА-ныҢ тускай корр. А. Беликов, Е. Иванов). Ада-чурттуң Улуг дайынынга тиилелгейиҢ чыры Советтер чуртун үжеи алды чыл чырыдып келген. Ол тиилелге чиик эвес үне-бile чедип алдыгган. ЛенининҢ партиязынга удуртқан совет улус бодуюң Төрээн чуртун, киижи төрелгетейин фашизмнең сарыг хамчыдылал камгалап алыр дээш, дайынзырыг эң-не аар-бергеэнинге оруктары-биле үр 1418 хүнүнде чоруп келген.

ТиилелгенiҢ байырлалы киижи бүрүзүнүҢ чүрээнге эргим. Болгаш Төрээн чуртувуҢ хоталгазы, чыриттырыг келир чеэш дээш амы-тынын берген 20 маллион ооларныҢ болгаи ыяштарныҢ дугайында тураскаа-биле, фронтувуҢ балыгларын эккиртип, коммунистиг идеялелиң түрүзарыныҢ адыбиле удурту бүүдүлүүлерээн база хүн-нйбадан катап тургускан киижилериҢ дугайында тураскаал-биле ол эргим болуп турар.

Өлүм чок маадырлыг чоруккa аллаар кылдыр өөрүп-четтирээн салгалар өнүүр улус тураскаалдарны тургускан. Маадыр-хоорай Киевте дериҢ чурттуҢ Улуг дайынының үеэшкиниҢ ырааҢгай «ыяшкаларны», Т-34 танкыларны, самолёттарны, үгер-бооларны тургускан шериг техниказының шөлүү кирип турар.

Совет улустуҢ гитлерниг фашизмиҢ ашкаи шилгээйгей тиилелгезин ДнепрниҢ бедик эриниҢ кырында металл, гранит болгаш мрамор-биле моңгежиткен.

Мемориалдыг комплекс фронтувуҢ болгаш тылдың маадырларыныҢ скульптура композицияларының галереязы-биле ажыттынар. «ОларныҢ маадырлыг чоруу меңгеле чурттаар, оларныҢ аттары өлүм чок» деэн металлдан шуткуп кылган сөстер кирер эжиктиҢ кырында чайынналып турар. Галереялаи шөлге үнүп келгеэр, мрамор-биле кааживалып тынган суг хөлөбээниҢ кылагар кырында Днепрни кежип турар совет дайынчыларын граниттеи чонуп тургаш кылган скульптуразы бедий берген турар.

20 гектарны ээлеп турар комплексте музей бажыңы, «Алдар одуңүн» таваа, маадыр-хоорайлар аллеязы, Ада-чурттуң Улуг дайынынга үеэшкиниҢ ырааҢгай «ыяшкаларны», Т-34 танкыларны, самолёттарны, үгер-бооларны тургускан шериг техниказының шөлүү кирип турар.

Хылыш болгаш ССРЭ-ниң күрүне сүлдезин сынлыын көргүскен шит туткан Не-төрээн чуртуҢ 62 метр бедик мону-ментээн мемориалдың кырында тургускан.

Мемориал комплекстиҢ дөмөөрүн байырлал шынаа кирер шынаа кастаан. Төп шөлде — В. И. ЛенининиҢ, СЭКП ТК-ныҢ Политбюро кежигүнериниҢ портреттери. Үстүкү аллеяда ССРЭ-ниң болгаш эвилелдешкеи республикаларның тулгары комплекс турар. ШеригниҢ янзы-бүрү бөлүктериниҢ дайынчылары, комсомолчу-аныяктарның туружуу отрядтарының киржиктери, скульпторлар, архитекторлар, инженерлер дээш коллективтериниҢ төлээлериниҢ бүүдүлүүлери, партия, совет, профэвилел болгаш комсомол организацияларының төлээлектилерiҢ долдуур турупкан.

12 шак. Индирге эштер Л. И. Брежнев, В. В. Гришин, Г. В. Романов, Д. Ф. Устинов, В. В. Щербицкий олар үнүп келген. Байырлыг митингиниң киржикчилери оларны дынмиттиг, үргүлүлелдиг аалы-часкаашкынарыны-биле, «Ура!» деэн кыйгылар-биле уткаан. Украинаның Компартиязының болгаш республиканың чазааның удуртукчулары, СЭКП ТК-ныҢ Чиңгиве секретарының дузалакчылары — СЭКП ТК-ныҢ кежигүнери А. М. Александров, Г. Э. Цукаиов, СЭКП ТК-ныҢ кежигүнүге кандидат А. И. Блатов, ССРЭ-ниҢ Камгалал министерствозунуң, Дээш хоочунарыныҢ совет комитединиҢ, маадыр хоорайларының, областарының делегациязыныҢ удуртукчулары, шериг начальниктери база-ла ыла.

Кремль курантыларының катыышкыныр радиоүдүрткелдиң-рикчилер ДнепрниҢ кырында чаңгыландырыптаан. Байырлалдың эгелээнинге гитлер дыннаткан фанфарлар дыңналы бергеи.

СЭКП ТК-ныҢ Политбюро-зунуң, Украинаның Компартиязының ТК-ныҢ бирги секретары В. В. Щербицкий митингиниң ажыткан. Оон чугаалаана болза:

Бо байырлалдыг, сагыш-сеткилди хайныктырып келир шинээ биктиг чүректеривисти кырыткылыг болгаи бедик меркел доктуруп турар-бис. Бистиң улуг тиилелгевистиң хүнүнде маадыр хоорай Киевке мемориалдыг комплекстиҢ—Ада-чурттуң Улуг дайынының төөгүзүнүҢ украин күрүне музейиниҢ ажыдып турар-бис. Киевилер, бүтүү украин улус улуг өөрүшкүнү болгаи чорааралды медерел турар—бистиң байырлалывыста эш Л. И. Брежнев киржип турар.

Силерниң өмүнээдерден, республиканың коммунистериниҢ бүтү ажылы чонтуң өмүүжениден хаиы хүндүткелиг Леонид Ильич Брежневке украин черге ишке-биле, чүректиң хамыдыган база катап байыр чедирээн өөскээрел чөрүнер-биле.

(Улаштыиызы 2-ги арыида).

ЭШ Л. И. БРЕЖНЕВТИҢ КИЕВЧЕ ЧОРУПКАНЫ

СЭКП ТК-ныҢ Чиңгиве секретары, ССРЭ-ниҢ Дээди СовединиҢ Президиумунуң Даргазы Л. И. Брежнев май 8-ги Москвадан Киевче чорупкан. Ол «1941—1945 чылдарның Ада-чурттуң Улуг дайынының төөгүзүнүҢ украин күрүне музейи» деп мемориалдыг комплекстиҢ ажыттынарынга моөбээкин байырлаарга киржир.

Эш Л. И. Брежнев-биле кады СЭКП ТК-ныҢ Политбюро кежигүнү, ССРЭ-ниҢ камгалал министри Д. Ф. Устинов болгаи СЭКП ТК-ныҢ Политбюро кежигүнү байырлаарга Москванын [illegible] каштыны СЭКП-ниҢ МХА-ныҢ бирги секретары В. В. Гришин олар база чорупкаидар.

СЭКП ТК-ныҢ Политбюро кежигүшнери Ю. В. Андропов, М. С. Горбачёв, А. А. Громыко, М. А. Суслов, Н. А. Тихонов, К. У. Черненко, СЭКП ТК-ныҢ Политбюро кежигүнүге кандидаттар П. А. Демичев, В. В. Кузнецов, Б. Н. Пономарёв, М. С. Соломенцев, СЭКП ТК-ныҢ секретарылары И. В. Капитонов, В. И. Долгих, М. В. Зимянин, К. В. Русаков, СЭКП ТК-ныҢ кежигүнери Г. С. Павлов, И. Г. Павловский, С. К. Цвигун, Г. К. Цинев, Н. А. Шёлоков, СЭКП ТК-ныҢ кежигүнүге кандидат Ю. М. Чурбанов, СЭКП ТК-ныҢ Чиңгиве секретарыныҢ референттээн Е. М. Самотейкин эш Л. И. БрежневтиҢ [illegible] чорупкаидар.

Ол шыкаш СЭКП ТК-ныҢ Чиңгиве секретарының дузалакчылары — СЭКП ТК-ныҢ кежигүнери А. М. Александров, Г. Э. Цукаиов, СЭКП ТК-ныҢ кежигүнүге кандидат А. И. Блатов олар база Киевче чорупкаидар.

(СЭТА).

КИЕВ ЧЕРИНГЕ ЧҮРЕКТИҢ ХАНЫЗЫНДАН УТКУУШКУН

КИЕВ. (СЭТА-ныҢ тускай корр.). Бо хүн—май 9. Советтер чуртуиуң улустарыига кезээде уттундурбас болгаи оларныҢ сагыш-сеткилии дүүлдуруптар. А киевчилерге ол бөгүн иим дакпыр байырлалдыг: олар Тиилелге байырлалын демдеглеп база эргим аалы — Леонид Ильич Брежнев-биле ужуражыр. СЭКП ТК-ныҢ Чиңгиве секретары, ССРЭ-ниҢ Дээди СовединиҢ Президиумунуң Даргазы «1941—1945 чылдарның Ада-чурттуң Улуг дайынының төөгүзүнүҢ Украинада күрүне музейи» деп тураскаал комплекстиҢ ажыттынарынга туресткен байырлалларга киржир дээш Украин ССР-иҢ найыслалында чеде берген.

Эш Л. И. Брежнев-биле кады СЭКП ТК-ныҢ Политбюро кежигүнү, ССРЭ-ниҢ камгалал министри Д. Ф. Устинов, байырлалларга Москва делегациязының бөлүктүи СЭКП ТК-ныҢ Политбюро кандидаты, СЭКП Москва хооркомунуң бирги секретары В. В. Гришиигче берген.

СЭКП ТК-ныҢ Политбюро кежигүнү, Украинаның Компартиязының ТК-ныҢ бирги секретары В. В. Щербицкий, Ленинград [illegible] бөлүктиҢ, СЭКП Ленинград обкомунуң бирги секретары Г. В. Романов, Украин ССР-иҢ Дээди СоветиниҢ Президиумунуң Даргазы А. Ф. Ватченко, республиканың Министрлер ЧөвүлелиниҢ Даргазы А. П. Ляшко Киев вокзалынга Леонид Ильич Брежневти өөрүшкү-хүндүткел-биле уткуп алган. Украинаның ааразыига Украин ССР-иҢ ооң-дээ ескиртүүлелиг [illegible] Киев хооркомунуң бюро кежигүнери болгаи командование кадрлаттарны, республиканың партия обкомнарыныҢ бирги секретарьлары, шериг начальниктер, дайын хүчүнмаары, аллардыг кижилер — Совет ЭвилелиниҢ Маадырлары болгаи Социалистиг Куш-ажылыиың Маадырлары чораан.

Утказаларның ааразыига Совет Армиязының болгаи Шериг-Далай Флодунуң Политиктиг кол эргелелиниҢ начальниги армия генералы А. А. Епишевче баштаткан ССРЭ-ниҢ Камгалал министерствозунуң, Дээш хоочунарыныҢ совет комитединиҢ, маадыр хоорайларының, Украинаның областарының делегациялары база чораан.

Киевте байырлалзарга эш Л. И. Брежнев-биле кады СЭКП ТК-ныҢ Чиңгиве секретарының дузалакчылары — СЭКП ТК-ныҢ кежигүнери А. М. Александров, Г. Э. Цукаиов, СЭКП ТК-ныҢ кежигүнүге кандидат А. И. Блатов чеде берген.

БөлүктиҢ [illegible] министрлери Леонид Ильичиге хүндүткелиин илередип алган. Белээн сунган. [illegible] болгаи-биле чөвүлеп турупкан.

Бөрээл чанының шөлү байырлалга утказыптар каастатынган тук азар чагыларда—Совет Эвилелиниң болгаи Украин ССР-иниҢ күрүне туктары, киевилериниҢ хөлдарында бараалар транспарантылары. Кончуг улуг ханала: «Маадыр-хоорай Киев Силерге ийи байыр чедирип тур, эргим Леонид Ильич!» деп лозун бижип алган.

Эш Брежнев шөлге үнүп келгеи. Киевилер оны удургулаалыг аалы-часкаашкынынга-биле, чүректиҢ хамыдыган [illegible] Кайы [illegible] Украинаның [illegible] ыяшчының развоп берген.

Совет ЭвилелиниҢ болгаи Украин ССР-ниҢ күрүне [illegible] чүректеригээн күүседкен.

Л. И. Брежнев совет дайынчыларның — чаагай шеригларының, ужудукчуларның, дайынжыларның чысхаалаи хөлээн.

Автомашиналар мемориалдыг комплексче шуултур чорупкан. Эрте-бурунгу болгаи маанаи-ныың Киевниң үндезилеттээн шыырларынга, украин уругаларынга [illegible] Күүмнерлер кежиилер, бажыңнарга «СЭКП-ге аллаң!», «ССРЭ Конституциязы — бистиң Чөвүлелиивис!», «ССРЭ-ниҢ эрес-дээдиг Черезиг куштери делгерезиң!», «Бүгү-ле чүвени кижиниң чаагай чоруу дээш, кижи дээш!» деп лозуннар чазыптаидырлар чайнап турган. Чер болгаида өөрүшкүлүг ырыи-шыралдар.

Октябрь Революциязының аттыг чөлээ республикаларның чоогаларында [illegible] Совет Союзуиуң Коммунистиг партиязының ССРЭ-ниҢ улустарының бүүдүү-бас найыралынга турачаттыг ырларыиа күүседкен. «Дээрээ-ниҢ бүрүзүнге каттыжыңар!» деп Президиумчиктер бөлүктиҢ П. И. Иванов ажылчын сөглү дугайында, бүтү совет улустың [illegible] дөмей-дөмей [illegible] ырларыиың чугаа келгеэнге [illegible] Леонид Ильич Брежневке [illegible] ырларыиың [illegible] ыяшкаларга [illegible] Ленинградтың [illegible] ырларыиың [illegible] ырларыиың [illegible] ырларыи

СОВЕТ УЛУСТУҢ ЭРЕС-МААДЫР ЧОРУУ ЧҮС-ЧҮС ЧЫЛДАРДА ЧУРТТААР!

(Төнчүзү. Эгези 1-ги арыда).

Бо өндүрүлүг тураскаалдың ажыдыышыны, бөгүнгү башкылалга, ыраам Леонид Ильич, Сиэрлиң киржиң турарыңар— ол дээрге дайынның чылдарында бүгү улустуң маадырлыг чоруун моңгежидер дугаарында СЭКП ТК-ның болгаш Совет чазактың сагыш салыышкынның база бир тодаргай илерээшкини, совет кижилериң патриотчу болгаш интернационалдыг сезилиниң херээнге доктаамал салыш салыышкынының база бир чеченчилелиндир. Силериң чедип келгениңер дээш, кергускен алдар болгаш кичээнгей дээш бүгү украин улустан, Леонид Ильич, Силерге сагыш-чүрээктиң чылыг мөгүлүн чедүрүп байыр ээлиптиривис.

Ол состериң киржикчилер

СЭКП ТК-ның Политбюро кежигүннери ССРЭ-ниң камгалал министри Д. Ф. Устинов-

партиянның Москва обкомуның биригү секретары В. В. Гришинниң, партияның Ленинград обкомуның биригү секретары Г. В. Романовтуң, байырлалга келген делегацияларның бәйиргә киржип турары дээш ханы өөрүп чоттырыышынын В. В. Щербицкий илергейлээн болгаш мингээ-

ге чүректиң ханызындан баймак чорааан.

Совет Төрээн чүрт дээш

Ол состериң киржикчилер

СЭКП ТК-ның Политбюро кежигүннери ССРЭ-ниң камгалал министри Д. Ф. Устинов-

мдмактыг чер-довураан — Төрээн чурттуң монументизиниге экжер төккеннер. Ооң соонда

Бистиң чүртүвүстүң акыдыпма улустарының эрес-дилим оолдарының маадырлыг керектериниң дугайында турасқаал мылдыр «Днепрниң кешкен маадырларының» монументизиниге гирлякдыларны салгаан.

Ангы-аңчы оңерлиг туктар-биле кластаан катер-лердеи чечектерни Днепрже база салып киргип турган. Дириг

бергеи маадырларга тураскаал кылдыр корабльдер салют бүүлелиг кылган.

Маадыр хоорайлар Москваның, Ленинградтың, Киевтиң, Волгоградтың, Минскиниң, Одессаның, Севастопольдуң, Керчиниң болгаш Маадыр-шивээ Брестиниң делегацияларының

мдмактыг чер-довураан — Төрээн чурттуң монументизиниге экжер төккеннер. Ооң соонда

Ленинградтың Кировтуң ажыл-ишчилериниң, Ленинградтың Кировтуң ажыл-ишчилериниң, Ленинградтың Кировтуң ажыл-ишчилериниң,

Партийжи амыдырал: күүселдениң хынаалдазы

ДОКТААМАЛ, ДЭЭШТИГ КЫЛДЫР

«Шингирин хүлээп алгаш, оон айыттынган хуусаазында [illegible] чедип алыр керек. Контрольду [illegible] дуулаар ужурлуг. Ол контроль үстүнден болгаш ыдаандаан хары угла доктаамал болгаш оперативтиг боттанган турар ужурлуг» деп, СЭКП-ниң XXVI съездизинге СЭКП ТК-ниң Чингине секретары эш Л. И. Брежнев чугаалаан. Ол бүгүнү удурлуга болдург[illegible] болгаш хынаарының айытырыгларын ажылга лениичи стилли ажыглаарының, күүселмээ сагылга-чурумну быжыглаарының чугула кезээ деп көрүүн турар бис.

Шинчаагаш шинтпирлер күүселдээн контрольдаарынга [illegible] тускай кыдыраашты парткомга тургускан. Хүралдарга болгаш [illegible] алгаш шинтпирлериниң күүселдээн квартал төнүзүнде бир [illegible]. Шинтпирлер күүселдээнин контроль-даарны болгаш хынаарын организастаарынга кадрларны, партия активин өөредир соруулга-биле семинарларны чоруткан. Ында бригада партия организацияларының секретарьларын, партболуктер органнзакчыларын, комсомол, [illegible] активин киришпирип келген бис.

Ол мынаш партиянын от-[illegible] коммунистиниң шүүмүүлелдирин, саналдарын боттандырарының, хуусаазын болгаш оон чоруп турарын анаа бижинр. Хүлээп алган шинтпирлериин күүселдээнин дугайында информацияны кажыыр организацияларынга, партүомга информастаап соонда ам ковтуулдар үнүп. Күүселмээ хун бүрүде ылаштыг контрольдаарым четпестерин ой-шаанда чайладыр, эки чүүлдерни эскерип, хөгжүдер аргаын берип турар.

Кажан тодаргай доктаалды хүлээп ап, ында айыткан чүүлдерни күүседирининг хуусаазын, харыысалгаар кижилерни айыткан турда, мынаа күүселдээнин хыналдазын эки боттандырып болур. Парткомнуң ажыл планынга күүселдээни контрольдаарынын болгаш хынаарының кол-кол айтырыгларын киирип турар бис. Партком барык-ла хурал бүрүүнге мурунда хүлээп алгаш [illegible] дугайында айтырыгны киирер.

Партия хүралдарынга ком[illegible] тускай кыдыраашты парткомга тургускан. Хүралдарга болгаш [illegible] алгаш шинтпирлериниң күүселдээн квартал төнүзүнде бир [illegible]. Шинтпирлер күүселдээнин контроль-даарны болгаш хынаарын организастаарынга кадрларны, партия активин өөредир соруулга-биле семинарларны чоруткан. Ында бригада партия организацияларының секретарьларын, партбол

Мумин КАНОАТ
ССРЭ-ниң Күрүче шаңналының лауреады» (Таджикистан)

Ахмад ТУРДИЕВ.
«Сталинградтың үнүнгү» дет шүлүглелден

А Л Д Ы Г Ы У Н

Ноябрь 25

Орус снарядтер болгаш муякты машина адар дайынчылар — Сталининң ооренчилериниң бодалгазы чедиле чугаажок. Диу-дүн чок олар бисти кедеп турар-дыраар. Часпас-даа чаа адар... Кара чаңгыс бажыңны бежен сес хондур шүүргеден келдивис! Көңгүс хей болган... Элдевейлиг таварылга болбас чүве болза, бистерниң кайывыс-даа Германияже кайын аэп чанарыл дан. Мен элдеп-хуулгазын таварылгага ам шуут бүзүревестээн мен... Че орустарның талазынче эргиле берин-тир..

(Гитлержи солдаттың демдеглеле дептеринден).

Бистиң бажыңывыска—«Гавлов бажыңыңга»—олумнерге өжешкен дег чаш төл төрүттүнген. Кыс уруг. Өөрүм шупту оны Зина деп адай берген, а мен Зиндаги—амы-тын дей бердим... (Ахмед Турдиевтиң чагаазындан) Зинанда Селезнёва ам-даа Волгоградта чурттап чоруур.

Оттар хемде чалбыраштаан,
Оруктарда хөрлээлегген.
От бөгүн одаанда чок —
Ол казапчадан чалбыш-
талган
Каяң дээр безин кыскан
отта.
Кара чер-даа хайлыг өртте.
Кызыл чечек каас-шинин
Кыпкан оттуң оңу хунаан!
Будукта от халаңнашкам.
Буруудадыр ялаланчы —
бөгүн чүгле от...
Шамбала дег
халап тамы дүвүнге мен
Чаш төл үнүп.
дынналып каан мен!
Дөлейим ай!
Будут өртен.
Дөлейиң чырыы хөмүрелген,
Автомат-боом изиг кос-ле!
А чаш төл оңу чүге
тооруул!..
Частыр окка, үтер-боолар
Дилиндиже
чыгыртыпаат мен
Самолеттар бисти кедиидер—
Сталинградтың үнүнгү
Чаш төл үнүп
Шала адаа — [illegible]
Немээржиптер шаг чок-даа
бол,
Өндүр улуг дыңналы-дыр!
Ооң үнүп дыңнавас дээр
ужур турбас.
Ол үнүң билбес кижи кайын
турар
Дунуи божуур херээжениниң
база
Черинң човуурттаары
шак ол үнде
Тудушкаштың кээргел дилеп
турары ол
А удатпайын чаяан чогуп,
Өрү чаштыг кижи төлүү
Өртемчейге кестүп келгеп!
Азазының аяк ышкаш караа
тыраан
Кыс уруг торүттүнген...
Хыктыгландан өжээн негеп,
Кырлар ажып, оран эргип
Өөрүмүү орнукшудуп,
Од-чаңыс.
шуурганныгда
чүнү канчап чорбадым
дээр'
Амыдыралга, таланы назын
Айдызынга чалбарыдым!..
Авыралдыг тайбың өйде
хөр чаап турган ышкаш
чүве.
Хензиг-чашта өөңүктерим
караам орта кестүп
келде
Хеглип калган хоорайлар
катап база
түттүнганы
Харел чырык чайнап турар'
Чер үрезин оштаан,
иликтээрге арта салам
Кыс уруг мында
төрүттүнген
Черим сени сактып келдим.
Гиссар'
Сени база көрүп кагдым,
эргим кадай
Кызыл тыным.
Кымдан артык эртынем
сен,
Сенээ дүне
үзүп чагаа шилип кагдым
Дең чок-даа бөс.
Ченем чырыы —
Ленин черде от хып турар...
Герактер ам-даа хып тур
Частып турлар
Самолёттар — кыс-чай чок.
Атака — та чеже [illegible]
Мында чээрби эр бис.
Чазак — бистиң.
Чоннуң чазаа.
Совет чазак!
[illegible]
дайын аразынга
кыс уруг төрүттүндү...
Чер бар болза — кавайы ол
Чер бар болза—бажыңы ол.
Өртемчейни өрт, ыш
бүргээн,
Өөрүмүүң, мээң тыным
кесте-даа бол,
Өлүм-халаа чөргээн чаштыг
[illegible]
Сарыг баштан чаңгыс-даа
дүк дүжүрбес деп
Сагыжымда билип ор мен...
Үгер-боолар
үттүг-таарлай кондуп
[illegible]
Үреник-бузук —
дайзынналрның бодалында —
Үнер-кирер тыныыг чүве
[illegible]
Ыыт, от бүргээн шак бо
бажыңга
Шинчилеңниң дээди демдээ.
келир өйде чурттаганың
Үрезинн төрүттүнген
Шинчаңгаштыр
Черинң бүгү өндүр ады
Ында бөгүн мөөңнеттинген!
Бистиң сөөлгү онгувус бо.
Бистиң сөөлгү шивээвис бо
Шак бо бажың буступ
дүшсе,
өске бүгү бажыңнар-даа
чуурлуп калыр...
Чараш кызым, шөлээн уду.
Чаага сен бүзүреве.
Чоннуң сени шагда
маназын'
Аажок маназын.
Чолуктарны бо бажыңче
черле эрттирбес бис —
шөлээн уду.

Очулурган Ю. КЮНЗЕГЕШ.

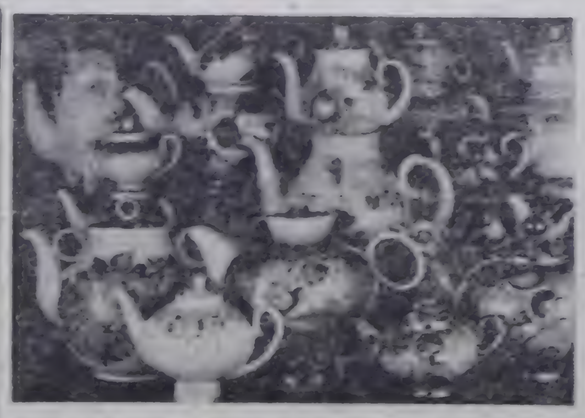

БАРААННАРНЫ — ЧОНГА

Приморск край Владивостоктуң шаажын сава кылыр заводу тургустунуп келгенинии ни чылдарының дургузунда 150 миллион ажыг кылыгларны бүдүрүп үндүргеп. «Столовавяларга ажыглаар, шай болган кофе кудуп ижер сервизтер — 53 хевириниң продукциязы магазинмерже кирип турар.

ЧУРУКТА: заводтуң кылып үндүрүп турары хөнектериң хевирлери.

Ю. МУРАВИННИҢ фотозу.
СЭТА-ның фотохрониказы.

Минскиниң «Горизонт» будурүлге каттыжышкынынны будурүп үндүргеңи «Горизонт-Ц250» деп чаа телевизору оңнуг болган ак-кара хевирни көргүзер дамчыдылгаларны бедик шынарлыг хүлээп ап, көргүзүп турар.

Г. СЕМЕНОВТУҢ фотозу.
СЭТА-ның фотохрониказы.

Бойдусту камгалаар

ВОЛГА КАЙЫНЫҢ ЭГЕЛЭЭНИЛ?

Волганың бажы Валдай бедигээжинде дээрзин кижи бүрүзү билир хирезинде-ле, гидрологтар ол улуг демнең Уралдан эгелээн деп чугаалаарлар — ол база-ла шын. Миллион чылдар бурунгаар Волга амгы Кама-биле дөмей агып чыткан деп, эртемденнер санап турарлар. Ооң адакы «каңттары» амгы-даа үеде бар.

Чер адаанда канчаар-даа аажок улуг суг системазы барын геологтарның шинчилелдеринден көргүскен. Хемниң бурунгу уну—дус чок арыг сугнуң төттүмнее шыгжамыры. Бойдустуң ол байлаан ажыглап болур деп шинчилеттингеп. Оны Ошкар-Олага баштай эгелээн. Бурунгу Волганың суу дыка хөй чурттарга кварталдарын хандырып турар.

Амгы Волганың терең болуру бо үеде безин Уралдың хемнериниң болгаш арга-арымның бәйдалындан улуу-биле хамааржыр. Урал дээрге чаңгыстарны тывылдырып, хемнерин терениндип турары-биле кайгамчык улуг девискээрде кижилериниң амыдыралынга аңа чедирип турар дег белдирип-дир деп, улуг орус эртемден Д. И. Менделеев бижээн.

Башкирияда суг курлавырын камгалаарынче улуг кичээнгейни салып турар. Республиканың девискээринден 1000 ажыг чемүр болгаш дамчыштар агып үнген. Оларның хөй кезии Волга-Кама бассейнинче кирген. Арга-арыг өстүрүкчүлери, эртемденнер чурттуңуп ол чугула арга-ыяш болгаш суг фондузуун камгалаарының программазын зангаан кылган, ону боттандырып турар. Бичии хемнерниң палостравларының чоруткан, оларның суг режимни шинчилээн. Хемниң умунуң ол-бо талаларында камгалал курлаан тургускан. Ол черлерге ыяш кезерин, тулаалар кургадырын, мал одарлардырын хораан.

Р. РУПЫШЕВ.
СЭТА-ның корр.

ЧОДУРАА

Чаныш-биле эртикен кижээ
Чагай чыдың чытталып
кээр.
Чокпак акаар чечектерлиг,
Чодураа, сээң чаражыңны!

Чурттаганыңа магалыңга
Шупту өөрүп, хөглээн
ышкаш.
Шыргай, вогаан бүрүлерин
Сыммаанчын турарың көр.

Сээң бүгү чараш, кааның
Сеткилимнин доюлдурду.
Шинчаңаштың чалыы [illegible]
Ынаам ыяска сеңээже айтыр
мен.

К. ШУРУҢ-КАРА.

Чалы ы чылдарывыста

Ада-чурттуң Улуг дайынының фронтуларында кадыгдашкын гуманүшкүнар чорүп турган үе. Ынчан бис театр училищезинге өөренип турдувус «Бүгү-ле чүвени фронтуга, бүгү-ле чүвени — тиилелгеге!» деп лозунг ыяа-даа тарап чедиргөн турду. «Фронтуга чүүл-биле дээлээн сен?» деп кончуг улуг плакат кижини чайгаар-ла кичээндирер бээр турган болгай. Ынчаарда театр училищезинге ажылдап турган башкыларывыс И. Я. Исполнев, А. В. Шатин, Р. Г. Миронович болуп темаларга тоолжыткан көргүзүлгелерин белеткедип турганыңа утпаан бис. «Бідыктыг дайынга», «Тулчуушкүнче» дээш өске-даа бир чамдык мыраны театриың ниитизиңы белүүнге индустриальный күүлге ыяланып турдувус. Гитлерни шоотказ сценаларны база тургузуп турганын сактыр-дыр мен.

Бистиң аравыска кедергей шулук ломчукчулары-даа турган болдуур йәин. С. Васильевтиң «Бідыгыг партия бар» деп шулуг-биле чергелештир Олег Намдараа «Кааргап болган дыштаан сөстөрге чедиишкин-дөмнүүр чүве. Бистиң ыраажыларывыс Кара-кыс болган Максим Мунзуктар, Хүргүлек Коңгар, Николай Өлзей-оол оларның репертуарынга орус, тыва ырлар элбек турган.

1941 чылдың эртежик күзү турган боор. Агаар-бойдустуң аязы аажок, театр училищезиниң уран чүүл удуртукчузу И. Я. Исполнев бистиң шупту-вусту чыып алган, кижи-ле хөй. Оркестр-даа бар, ниитизыры бөлүүг, шин болгаш балет бөлүктери. Чоокку үеде чонга барзалгадыр программа-биле ол бистя таныштырган.

Даартазында Межегейге чедеберген бис. Концертивис ногаан шыкка болган. Көрүкчүлер эңмежок. «Охалай, экн-дир оо! Чаражын аа!» дээш чугаа-соот оон-моон дыңналып кээп турду. Ынчан Кара-кыс Мунзук «Бай-ла Хемчикти» узун суук баглырыптар. Олег Намдараа «Ыңдыг партия бар» деп шулуктү. Николай Өлзей-оол хоюг үиү-биле «Коңгургайны» ырлаан. Сылгыже бараа ышкаш ыр бөлүүг «Ыдыктыг дайынны» күүлүтүг чаагай кылдыр күүседир. Кижилериң сеткил-сагыш-шиңде ыяш дыңналы ышкаш болур. Концерт төнер. Аракаттар ыңдыг-ла дүрген тарап чыпкас, сөөлгүзүнде айтырыктарны-даа бар болур. Фронтуга чоорудар белектерин-даа сонуургадып чугаалаварлар. Хоюг сарыг шайын аартадып, чигирбөөзээй-даа өскө салырлар. Оюн-концертти көрүп, магадааның араттар шын-на сеткилиниле илередип турганын кижи кайын уттур.

Эрги чүк машинаны хөлгевис ол-ла болгай. Ырак-узак орутерга чаңдыкта үреп-даа бээр. Канчап-чоон бут кырынга тургузуп алгаш база-ла чоруп каар турдувус. Ыр-шоор үстүр эвес. Оюн-баштак-даа төктүп-ле келир. Чонга бараан болуп чоруур ышак херекселиле—лимбизин холдан салбас Владимир Могальбин база-ла баштак үзер эвес. Онгул-чиңгилдиг багай оруска кузов кыдынга чоруп ора, машина хенертен опаш дээрге, орук кыдынга элезин депгелчиккө-даа (аяс-

болур кижи болгай.

Ынчап 1942 чыл чүве. Моон [illegible] Тываның улустуң чогаалчызы Степан Агбаанович Сарыг-оол турган. Тываның ырак-узак булуңнарының бирээзи Тожуга ай дургузунда оюн көргүскен бис. Ам болза ында кижи бергедээр чүү боор. Самолетка олурупкаш, каш-ла минутада ужуп чеде бээр сен. Ынчан алды ай үелиг чүве. Тожуга чедери дыка бергедээн. Сарыг-Сепке чедир багай машиналыг четкеш, оон чүү-хөөвүсту аъттарга чүдүрдүгеш Хараалче углапкан бис. Бойдустуң каасчаражын чүү дээр боор, кижиле магадап ханмас. Шиш-шиш кашпалдар, бедик даглар, чеэлээш өңүн былаап турар чечек-чимис...

Ынчангы Хараал алдын уургайынга оюн көргүстүвүс. Оон ынай хем-биле салдарга олурупкан бис. Аяс хүннер тавырышкан, хемден балыктан чорудувус. Хамсырага ишижилер бистиң көргүзүүстү сонуургадылар. Даг адаа черге чон чыглып келген. Артист Любовь Севильба чарлакчылап турган, театржыктан көргүзүүлүү эң-не баштай көрүеш, ишижилер сеткил ханганнар, катап-катап дилеп, өөрүп турдулар...

Чүге-даа тордубас чалыы чылдарывыстың сактып келгеп, үе-шагдан бээр кады ажылдап, чонуңга бараан болуп чоруур эш-өөрүн кижи кажак-даа кайын уттуур. Тываның ырак-узак оруктары-биле чеже чорбадывыс дээр. Уран чүүлдүң эртынелерин чонга чедирер чаагай херекке үүлүвүс кадып чорааныс ол-дур йәин.

М. РАМАЗАНОВА.
Тыва АССР-ниң алдарлыг артизи.

ТААКПЫЛААШКЫНДАН— ӨКПЕ РАГЫ

Таакпылаар бе аны кадыын камгалаар бе дээрзин шилип алыры—кижиниң бодундан хамаарыжыр.

Сөөлгү үжеи чылдарда өкпе рагы хоралыг ыжыктарның эң неперенгей хевирлериниң бирээзи болу бергеп. Амгы үеде, хөгжүүлеглиг өскө-даа чурттарда ышкаш, Совет Эвилелиниде ол аарыг-биле ааараан кижилериниң санының хөйү илерээп.

Өкпе рагының ынчалдыө дүрген неперен турарының чылдагаанны чүдеп? Ол аарыгның тыптырынга таварымчалыг байдал—бисти долгандыр турар агаарда рак аарыын тывылдырар бүдүмелдер бар апарганы болур. Улуг-улуг хоорайларның, бүдүрүлге черлерниң болгаш транспорттуң [illegible], одаага чүүлдериниң [illegible] бүдүмелдер хөй. Оларның бирээзи болур никотиң дээр будумел чүрем-дамыр системазының ажылдаарынга, ижин-шөйүдү оруунга, төп нерви системазынга багай салдарны чедирер. Ынчаңгаш таакпы тыптырар кижилерге бодаарга, таакпылаар кижилерден ижин оюлганы-биле 10 катап, инфаркт миокарда аарыг-биле 12 катап, степокардия-биле 13 катап хөй кижи аарыг турар. Таакпыда өкпе рагын тывылдырар бөлүнгирен онтуралга, пирен, мышыяк болгаш өске-даа будумелдер хөй. Оларның эң күштүглери бензпирен болгаш мышыяк болуп, өскелеп ыжыктарның тыптырын дүрген болдурар. Үстүнде адаптырган будумелдерден аңгыда, радиоактивтиг будумелдер полоний, свинок, ымыыт база бир

Таакпылаар кижилер чүгле боттарының организмин хорадап турар эвес, а харын чажында турар улуг, биче кижилериниң кадыын база үрен турарын утпаза чогуур. Бир эвес тургулуу таакпылап чоруур кижиниң организми таакпыга чыгыыга берген боор болза, а таакпы тыптыр кижилериниң организмиге таакпының ыяш таварыштыр хоралыг будумелдер дорасы дээр. Таакпы тыптырпас кижи таакпылаар кижиниле кады таакпылап каан кажиктье ажылдап хүрээр болгаш, ол аңнадагызынга бодаарга ажок турупгар, оңц ажылдаар шинээзи кудулаар, эң ыламгыя ургаа биле ажылаар кижилерге кончуг берге болгур. хырын дээ бажы аарыыр хорадаабал, ажыныкал ыяар. Ында эртемденнер таакпы тыптыр-лар хөрээженнериниң өкпе рагынын аарыы өлүүр йәи катап хөй болуп турар дээрзин ыыт-тыктаптар.

Таакпылаар ада-иелер уругдарының чүгле кадыын хорадап турар эвес, а оларга багай үлегерин көргүзүп турар-дыр. Ыңдыг ада-иелериниң ажы-төлү бичиизиндеп тура таакпылаан эгелээн болгулаар.

Үстүнде көргеннивис чижектерни хөй-хөй шинчилел-дургужудалдарны кылып турган бадыткаан дээрзин эгезинде айыткан болгай. Ол дуржулгалардан бир чижек: 23 иүскени таакпы ыжы-биле долдурган башкыларга суккаш, бир чыл иштинде тургузуп каарга, оларның 21-ниң [illegible] хоралыг жижектер тыптып келген болган.

Таакпылаар кижилер шупту-зу өкпе рагындан аарыг турар эвес болсаң, ынчаза-даа таакпылаар кижи бүрүү бодунуң келир үедеги кадыын бодаар ужурлуг.

А. МАЛЫШЕВ,
онкология диспансериниң эмчизи.

Эмчиниң сумези

ышы-бүгү үеэлерлиги тайаа ажыглап турар апарганы өкпе рагындан аарыр чоруктуң нелтерээрингө чедирген. Ол ышкаш өкпе рагы көдээ черлерге бодаарга, хоорайларда хөй таварыжы турары база ол дугайын бадыткап турар. Ынчаза-даа Кадык камгалалының бүгү-эвилел организациязының өкпе рагынын талазыбиле эпидемиология бөлүү, социалистик чүрттүрүм министерстволарының болгаш Америкада ракка удурнаптилелдиг директорлар чөвүлелери кижилерниң тыныш органнарының рактан аарыырының кол чылдагааны таакпылаашкын болуп турар деп түңнелге келгеннер. Ол түңнелди эртемденнерниң сөөлгү үеде кылып келген клиникалыг, эпидемиологтуг, экспериментелдиг шинчилелдерни барымдаалап үндүрген.

Кижилерниң организмиге таакпының зоразы мондыгы? Таакпы ыжында кижиниң кадыынга кончуг хоралыг будулелер хөй. Оларның бирээзи болур никотиң дээр будумел чүрем-дамыр системазының ажылдаарынга, ижин-шөйүдү оруунга, төп нерви системазынга багай салдарны чедирер. Ынчаңгаш таакпы тыптыр кижилерге бодаарга, таакпылаар кижилерден ижин оюлганы-биле 10 катап, инфаркт миокарда аарыг-биле 12 катап, степокардия-биле 13 катап хөй кижи аарыг турар. Таакпыда өкпе рагын тывылдырар бөлүнгирен онтуралга, пирен, мышыяк болгаш өске-даа будумелдер хөй. Оларның эң күштүглери бензпирен болгаш мышыяк болуп, өскелеп ыжыктарның тыптырын дүрген болдурар. Үстүнде адаптырган будумелдерден аңгыда, радиоактивтиг будумелдер полоний, свинок, ымыыт база бир

Республиканың кинозалдарынга «МЕНИ УЖУТПАЗЫН КҮЗЕ» деп чаа кино үүл эгелээр

БӨРЗЕКТИҢ САЛЫМЫ

Рассказ

Оюн бир эвээш болуу бергеп. Кезек кижи МЧАЭ-лежип алгаш, Конгурга хемниң ооруттуң [illegible] чорбаш турган бис. Дүш чедип [illegible] кижилер вожутлуг [illegible] ашказынарыны, [illegible] ядырып каан турган. Чамдык шаланнып, [illegible] дүрүгүр [illegible] аътларывыс отсургылаптар, одаага хөй кырлыгже чорбаш [illegible] турганнар.

Бистиң хемпе кирер орууывыстың [illegible] ыяш коюг сырый үнген, чамдык черлерни суг коошпалап каан чоога бар чүве. Ынаар, ол оогаже кичээнгей салган кижи чок. [illegible]

— Ойт! Дөө ол ыт чүве ызырып [illegible] — дип, чоргаар чогуу «Ыт-кашы, чогаалдап.

— Пээ, ыт дээ чүү боор, бөрүдүр, аялама хөй харын ызырып алыр-дыр. Ында оюн солдаам бар боор— дип. Дагаанныг [illegible] ыяш чедирбок чогаалдап.

— Бисте боолуг кижи бар бе?

— Чок бе?

— Ынчаарга бөрүнү аглап турган согар-ла! Ыт араазында бөрү шыргай дал сывының аразынче кире берди.

Моң, шайбек ыяш, демир [illegible] чедеглелеген аътчыт кижилер чоогаже долгандыр бүзээлеткен, а чадаг кижилер база-ла чүү-хөө-биле [illegible] бөрүүнү [illegible] кирипкен. Кижилер дээрбектиң [illegible] ашказынарын, [illegible] дүрүгүр [illegible] отсургылаптар, одаага хөй кырлыгже чорбаш [illegible] турганнар.

Хеп-хенертен ыурааш дээп соонда, кижилерниң чыырын алган дээрбээн чаза тавараш. [illegible] ыяш [illegible] бөрү [illegible] Аътчыг кижилер бөрүнү сурун эгелээн. Бөрү шынап-ла иштинде бир чүвелиг хөй ырны ызырып алган болган

Човадыр ажылдап каапкан аътчылар айдарган черге кырлыгже [illegible] ужуурга бар-ганнар. Хонгаргы Халдыс-Кыстер [illegible] салыпкан каан. Бир эвес, ында дыка аъ-мрыын чорбаш. Төмүр-оол дуң бөлүк чедир ыяшкы болза, дөрт аңгыйбайга бергеп-ле ыт Төмүр-оолга шыпт бар черешпе, бир талакы эзенгизин чежип ап чораан, чамдык улус оон ужурун билбээн. Дагның хаалыг кадырынга чедир кашпа базым артыкан.

Төмүр-оол бөрүге шапкышаан баргаш, оң талакы холчи кодургеш, харбаш дээп соонда, бөрү шөйлү берген, тепкилевип чыткан. Кижилер оорган-моортан ыяшкы келгеш, шагда-ла эрте берген бөрүнү хей-ле каккылаар-даа.

— Ойт Аксында [illegible] алдын чоюлуп чыдар!

— Оолдарым-дыр деп дем-ы [illegible] — оң. Ында [illegible] [illegible]

— Хаптыңны ушта шын көр, оют!

— Хоржок. Ынчы-тыр

— Аксы изырны олу бергеп-дир.

— [illegible] чүү-даа шынаныңның толу кончуг. Бөрү көктаа болза, кускун кара-даа болза төлүнге ыяк.

Бир-ле ышаң хөй харынын чара кезиптерге, оортан карап безин ажыттыынмаан үш бөрзек [illegible]

— Ында ырнылыр-дыр.

— Оют ыяш [illegible] [illegible] «Дөмнүү» дээ [illegible] Төмүр-оол болгаш ам [illegible] Төмүр-оол дуң [illegible] Хонгаргы [illegible] чыртпут үжеи ээр иштинде аңныг ээр, болган чокта-ла «делегейде десни кузаскаал өөскүп турар ус-дир бо» дээр кижи-дир. «Мыңдыг болбаазын үеде кижиз бөрзек-ээкти азырап шыдавас бе? Мээң бөрзекпеним кончуг ыт боор, көөрдээ силер» дээ кээп.

Шынап-ла бөрзек улуг чагай-даа, угаанныг, чаша-даа [illegible] [illegible] [illegible]

Бүгү чуттарның пролетарийлери, каттыжыңар!

ШЫН

СЭКП Тыва обкомунуң, Тыва АССР-нин Дээди Совединиң болгаш Министрлер Чөвүлелиниң органы

№ 111 (11609) | 1981 чылдың май 12, вторник | Үндезилеттинген 1925 чылда | Өртээ 2 ажы.

СЭКП Төп Комитединде болгаш ССРЭ-ниң Министрлер Чөвүлелинде

«Кырлыг-караны, чиге-тараны, фасольду база чечевицаны бүдүрериңге болгаш садыл алырыңга нэмге бээр талазы-биле немелде хемчеглер дугайында» доктаалды СЭКП Төп Комитедэ болгаш ССРЭ-ниң Министрлер Чөвүлелэн хүлээп алган.

Дыка хей республикаларның, крайларның болгаш областарның партия, совет, кодээ ажыл-агый болгаш белеткел органнары, ССРЭ-ниң Кодээ ажыл-агый министерствозу база ССРЭ-ниң Белеткелдер министерствозу «Кырлыг-караны болгаш чиге-тараны бүдүрериң база садыл алырыл көрүдевлер талазы-биле хемчеглер дугайында» СЭКП ТК-ниң болгаш ССРЭ-ниң Министрлер Чөвүлелиниң 1976 чылдың августа 23-тэги № 683 доктаалын үүредилге хандыртып, хамаалалга демделээн. Ол культураларның ажыктыг орун ээлээн аразында. Чүгле чечевица-биле кырлыг-караны база чиге-тараны чедип алырының бөлүк чыл ышкаш күүседиттинмээн.

Фасольду болгаш чечевицаны бүдүрериңге база садарыңга ыяк бээр сорулга-биле 1981 чылдың дүжүүнден эгелээш, айыткан культураларның гектарже сатказын эң-не үнелиг сорттарының үлүг-хуузун бедидериниң хемчеглерин алыр. РСФСР-ниң Министрлер Чөвүлелинге, Украинаның Компартиязының ТК-зынга база Украин ССР-ниң Министрлер Чөвүлелинге, Белоруссияның Компартиязының ТК-зынга болгаш Казах ССР-ниң Министрлер Чөвүлелинге, Грузияның Компартиязының ТК-зынга болгаш Грузин ССР-ниң Министрлер Чөвүлелинге, Молдавияның Компартиязының ТК-зынга болгаш Молдав ССР-ниң Министрлер Чөвүлелинге, ССРЭ-ниң Кодээ ажыл-агый министерствозуга, ССРЭ-ниң Белеткелдер Министерствозуңга кирлыг-караның обкомнарыңга болгаш райкомнарыңга, автономнуг республикаларның Министрлер Чөвүлелдеринге, крайбүүскомнарга, облкүүскомнарга болгаш райкүүскомнарга хүлээттеди.

Кырлыг-караны, чиге-тараны, фасольду болгаш чечевицаны бүдүрериниң хожудаашкынын чылдагаанын республика, край, область, район, колхоз болгаш совхоз бүрүзүнге тодаралып кээр, ол культураларның дүжүттүүн улам мыйы бедидериниң база ыяктың чедилгелиг көрүдевлериниң, ону күүнгеге сазарының планнарын ажыл-агыйларга күүседиттиниң хемчегин алыр болгаш боттандырар, айыткан культураларны тарыл сортуериниң деңнелгелиг технологиязының шинчээдин алырыңга оча кезээгейин салыр:

ол культураларның тараазын бүдүрериң дыка көвүдевлериниң база ооң шынарын экижиндирип, ону күүнгеге сазарының зохтаатыңган планнарын колхоз болгаш совхоз бүрүзүнүң чугаа чокка күүсеткен турарын бо чылын-на чедип алыр дээш, кырлыг-караны, чиге-тараны, бодуу культураларын тарыл сортуерин талазы-биле хемчеглериниң бүгү комплениин ажыл-агыйларга эң эки хүтөлдерге 1981 чылда чорударын хандырар.

Кырлыг-караны, чиге-тараны, фасольду болгаш чечевицаны күүнгеге сазарының планнарын колхозтарның база совхозтарның күүсеткен деңнээ контрольду кезээлдирер кидүүнелиг, ооң күүнгеге сазарының планнарын күүседир талазы-биле хемчеглериниң ажыктыг ажылдан кылыр болгаш боттандырар, айыткан культураларны тарыл сортуериниң деңнелгелиг технологиязының шинчээдин алырыңга оча кезээгейин салыр:

ол культураларның тараазын бүдүрериң дыка көвүдевлериниң база ооң шынарын экижиндирип, ону күүнгеге сазарының зохтаатыңган планнарын колхоз болгаш совхоз бүрүзүнүң чугаа чокка күүсеткен турарын бо чылын-на чедип алыр дээш, кырлыг-караны, чиге-тараны, бодуу культураларын тарыл сортуериниң бүгү комплениин ажыл-агыйларга эң эки хүтөлдерге 1981 чылда чорударын хандырар.

Кырлыг-караны, чиге-тараны, фасольду болгаш чечевицаны бүдүрериниң хожудаашкынын чылдагаанын республика, край, область, район, колхоз болгаш совхоз бүрүзүнге тодаралып кээр, ол культураларның дүжүттүүн улам мыйы бедидериниң база ыяктың чедилгелиг көрүдевлериниң, ону күүнгеге сазарының планнарын күүседир талазы-биле хемчеглериниң ажыктыг ажылдан кылыр болгаш боттандырар, айыткан культураларны тарыл сортуериниң деңнелгелиг технологиязының шинчээдин алырыңга оча кезээгейин салыр:

ол культураларның тараазын бүдүрериң дыка көвүдевлериниң база ооң шынарын экижиндирип, ону күүнгеге сазарының зохтаатыңган планнарын колхоз болгаш совхоз бүрүзүнүң чугаа чокка күүсеткен турарын бо чылын-на чедип алыр дээш, кырлыг-караны, чиге-тараны, бодуу культураларын тарыл сортуериниң бүгү комплениин ажыл-агыйларга эң эки хүтөлдерге 1981 чылда чорударын хандырар.

Кырлыг-караны, чиге-тараны, фасольду болгаш чечевицаны бүдүрериниң хожудаашкынын чылдагаанын республика, край, область, район, колхоз болгаш совхоз бүрүзүнге тодаралып кээр, ол культураларның дүжүттүүн улам мыйы бедидериниң база ыяктың чедилгелиг көрүдевлериниң, ону күүнгеге сазарының планнарын күүседир талазы-биле хемчеглериниң ажыктыг ажылдан кылыр болгаш боттандырар, айыткан культураларны тарыл сортуериниң деңнелгелиг технологиязының шинчээдин алырыңга оча кезээгейин салыр:

ол культураларның тараазын бүдүрериң дыка көвүдевлериниң база ооң шынарын экижиндирип, ону күүнгеге сазарының зохтаатыңган планнарын колхоз болгаш совхоз бүрүзүнүң чугаа чокка күүсеткен турарын бо чылын-на чедип алыр дээш, кырлыг-караны, чиге-тараны, бодуу культураларын тарыл сортуериниң бүгү комплениин ажыл-агыйларга эң эки хүтөлдерге 1981 чылда чорударын хандырар.

Ам, өнүгүп, колушкак өнүгүп бараан үеде Болгаш чечевицаның чогуур көлдиишилиг бир темпа тараазы дээш 600 рубль чемнээлиг өртектиг 1981 чылдың дүжүүнден эгелеп колхозтарга, совхозтарга болгаш кодээ ажыл-агыйның өске-дээ бүдүрүлгелериниң база органнарының толээрин доктаатқан.

Социалистиг чарыштың түлегелерин үндүрүп, кырлыг-караны болгаш чиге-тараны күүнгеге сазарының планнарын күүседиттиниң гарантиязы-биле (магадылал фондузун барымдаалап) ажыл-агыйларын бүгүү ханыргаңда, эвилелдешкен болгаш автономнуг республикаларның, крайларның, областарның, районнарның база ажыл-агыйларының күүнгеге сазар планын чүгле мичээ күүсеттиңген деп санаарын чугула деп өңгеп.

1981—1985 чылдарга кодээ ажыл-агыйның хереглеериниң бобы культуралар ажаан алыр ЖРБ-4,2 жатказарны четчир санныг бүдүрүп үндүрериң хандырарын, а ол ышкаш дөрт төөгүр ПЖК-3,5 жатка-косказарны чедир ажылдаа кылырын дүүзелдирип болгаш оларны 1982 чылда бүдүрүп үндүрериң организастарын Трактор болгаш кодээ ажыл-агый машина тудуруу министерствозуга даскан.

ССРЭ-ниң Кодээ ажыл-агый министерствозу болгаш Кодээ ажыл-агый эртемелериниң бүгүүэвилелдиин В. И. Ленин аттыг академияның дараалыкта чүүлдеринге кылыр ужурлуг:

кырлыг-караны, чиге-тараның, фасольдуң болгаш чечевицаның безин продуктулуг, дүргей бижар, кандаашкынга шилемей, аарышкыларга болгаш хоралааныларга туруштуг, механизастаан арга-биле ажаан болур, эки шынарлыг тараазыг сорттарын өттүрүп чедер, а ол ышкаш ол культураларны өттүрүлгениң технологиязын ажылдыр ыяшкын 1981—1985 чылдарга хандырар.

девискээр аайы-биле эң тааржылган сорттарның белең шынарлыг үрезиннери-биле тарылганы чоокку чылдарда хандырары-биле [illegible] ажыл-агыйларга фасольдуң ажыктыг үндезинни-биле экижиндирер, ону үлетпүр үнүзиннии чылдарга, а ол ышкаш [illegible] нептерлерин хандырар.

Фасольду өстүрер болгаш оон тараазын дужаар ыяшы, чөрээлерни ажыглыңнар, ал [illegible] биле болгаш совхозтарның, кодээ ажыл-агый [illegible] өстүрүлгелериниң болгаш органнарының, [illegible] база ыяктың чедилгелиг көрүдевлериниң, ону күүнгеге сазарының планнарын күүседиттиниң гарантиязы-биле (магадылал фондузун барымдаалап) ажыл-агыйларын бүгүү ханыргаңда, эвилелдешкен болгаш автономнуг республикаларның, крайларның, областарның, районнарның база ажыл-агыйларының күүнгеге сазар планын чүгле мичээ күүсеттиңген деп санаарын чугула деп өңгеп.

1981—1985 чылдарга кодээ ажыл-агыйның хереглеериниң бобы культуралар ажаан алыр ЖРБ-4,2 жатказарны четчир санныг бүдүрүп үндүрериң хандырарын, а ол ышкаш дөрт төөгүр ПЖК-3,5 жатка-косказарны чедир ажылдаа кылырын дүүзелдирип болгаш оларны 1982 чылда бүдүрүп үндүрериң организастарын Трактор болгаш кодээ ажыл-агый машина тудуруу министерствозуга даскан.

ССРЭ-ниң Кодээ ажыл-агый министерствозу болгаш Кодээ ажыл-агый эртемелериниң бүгүүэвилелдиин В. И. Ленин аттыг академияның дараалыкта чүүлдеринге кылыр ужурлуг:

кырлыг-караны, чиге-тараның, фасольдуң болгаш чечевицаның безин продуктулуг, дүргей бижар, кандаашкынга шилемей, аарышкыларга болгаш хоралааныларга туруштуг, механизастаан арга-биле ажаан болур, эки шынарлыг тараазыг сорттарын өттүрүп чедер, а ол ышкаш ол культураларны өттүрүлгениң технологиязын ажылдыр ыяшкын 1981—1985 чылдарга хандырар.

Колхозтар, совхозтар болгаш кодээ ажыл-агыйның өске-дээ бүдүрүлгелериниң бажың чанының болгаш немей үндүрүп берген чер участоктарынга колхозчуларның, ажылчыннарның, албан-хаакчыларның болгаш өске-дээ хамаатыларның фасольду өстүрериниң бүгү талалыг дужаа [illegible].

Колхозтарның, совхозтарның болгаш кодээ ажыл-агыйның өске-дээ бүдүрүлгелериниң оларның-биле кереэ чаргаа колхозчуларга, ажылчыннарга, албан-хаакчыларга болгаш өске-дээ хамаатыларга фасольдуң үрезинни, минералдыг чемнээлер, гербицидтер садыл алырынга болгаш эртежок өстүрүлгелерни [illegible] ажыглавайн турарын [illegible] кереэ чер участоктарый үндүрүп бээр.

Бо доктаал ёзугаар фасольду өстүрүп-биле [illegible] үндүрүп берген чер участоктарының кодээ ажыл-агый үндүрүүн санаазын доктаадыл тургускан. Айыткан участоктарны ажыглаашындан, алган оңулга дээш үндүрүг онаарыдан хостаарын Сан-хөө министерствозунга дааскан.

Колхозтар, совхозтар болгаш кодээ ажыл-агыйның өске-дээ бүдүрүлгелери бажың чанының болгаш немей үндүрүп берген чер участоктарынга колхозчуларның, ажылчыннарның, албан-хаакчыларның болгаш өске-дээ хамаатыларның фасольду өстүрериниң чугаа чокка күүсеткен турарын бо чылын-на чедип алыр дээш, кырлыг-караны, чиге-тараны, бодуу культураларын тарыл сортуериниң бүгү комплениин ажыл-агыйларга эң эки хүтөлдерге 1981 чылда чорударын хандырар.

Ынчалза-даа бо бүгү айтырыглэрже чогуур сагыш салыр, [illegible] четпес организастап турар бүдүрүлге коллективтерипле 1981 чылдың баштайгы дөрт айларда көргүзүглерни куду боор, [illegible] күүсеттириңге шаптыктап турарын айтыр ужурлуг. Оон бир бүдүрүлге чөрлерни сайгарырга хемчээлиниң талазы-биле планнаң, ынчаарга он колхозтув — бараанның продуктуузун бүдүрүп үндүрериниң даалгазын күүсеттиээн. Он үш бүдүрүлге коллективтери күш-[illegible] дөрт ай даалгазын күүсеттиээн. 20 ажыл-агыйлыг малчыннар эртем чылдың чогуур үезинден [illegible] ыяктаткан боор тыва. Оон үдезинде боор бөгүүдүрүлгелиг [illegible].

Ынчалза-даа бо бүгү айтырыглэрже чогуур сагыш салыр, [illegible] четпес организастап турар бүдүрүлге коллективтерипле 1981 чылдың баштайгы дөрт айларда көргүзүглерни куду боор, [illegible] күүсеттириңге шаптыктап турарын айтыр ужурлуг. Он

СЭКП-ниң XXVI съездизиниң шиитпирлерин амыдыралга боттандыраал!

ЧАРЫШ-
чедишшикиниң быразы, кижизидикчи күүзү

XI БЕШ ЧЫЛ: БҮГҮ ТАЛАЛЫГ ИНТЕНСИФИКАЦИЯ-кол үндезин

1981 биргн чыл

Май

Чарыштың девизи: «Ажыктыг, шынарлыг ажылдаар!» болур ужурлуг... Ол дээрге ниитинин байлаан ээ ёзу-биле көөрү, бүгү-ле бар курлавырларны, бүгү бүдүрүлге күчүлерин билдилиг болгаш чөп ажыглаары, эң эвээш чарыгдалдарны үндүрүп тургаш, бедик түннелдерни чедип алыры болур.

СЭКП ТК-ның, СССР-ниң Министрлер Чөвүлелиниң, ВЦСПС-тиң болгаш ВЛКСМ ТК-ның социалистиг чарыш дугайында доктаалындан.

КИЧЭЭНГЕЙЛИГ КӨӨР, САЙЗЫРАҢГАЙЖЫДАР

«Тиилелге» совхоз мурнунда чылдарда өлөөн хожудап, планнын күүседиринге бүдүрүлгечи көргүзүглери шоолуг эвес болуп келген. Эрткен чылдан бээр база он бирги беш чылдың бирги кварталында чамдык эки түннелдер бар апарган. Бо чылдың бирги чартынга күрүнеге ыт садар планын күүседикпеп, терүүр чүс хойга омаштыр 80 хураган алдынган. Ону совхозтуң ажыл-ишчилери социалистиг чарышка идепкейлиг киржип тургаш чедип алган. Ажыл-агыйда профэвилелиниң ажылчын комитединиң даргазының моон адаанда түүлүн ол дутайында парлаан.

Хамыктың мурнунда социалистиг чарышка дүрбелиг киржип, планнарынга иштелдеп күштелдиргеш. Ону колдуунда-ла ажыл-агыйда бүдүрүлгениң алырлар аанының принциви-биле хонжу бригадаларның, хонжу ажылында комплекстиг отрядтарының болгаш еске-даа коллективтерниң аразында организастатывынган. Чижээ, СССР-ниң Дээди Советиниң депутады Д. С. Данзар удуртқан № 3 комплекстиг трактор-хонжу отряды № 2 отряд-биле база олар-биле кожа Дуржуулга станциязының № 5 бригазазы-биле чарыштыг.

Чарышка бир чугула түүл— ооң массалыы, калбак иштелдиг болгай. Ону организастарның ажыл-ишчилериниң күүселиг, алган үүлэзелелерин ооң күүседир болдур арталарын шыңгыы барымдаалап аарыг чүүлүл. Бисте ам ниитилиг-биле 600 ажыг кижи социалистиг чарышта хаара тутчуруп. Шынаарга социалистиг ажылдың түрүү чогаалакчы коллективтер-биле тарылгар, ону совхозтуң техниктиг ооруглелиге бядылап турар. Шынаалаашкы чамдык черлерниң, ылангыя совхозтуң уругларга садыының ажылдакчыларын чарыштың кандыг-даа төвүүлүг хаара тутчуруп. Ону кажаар ажыл-ишчилер коллективтери база-да болгаш көөр апаар бис.

Чарыштың түүлүнде үндүрерде бүдүрүлге көргүзүглерин, сагыыга-чүрүмнү, экономиктиг көрсөткүлдерниң чүүлүл хөй-ниитин ажылынга киржилгенин шынгыы барымдаалап турар бис. Соңгу үеде экономиктиг өөредилгеге идепкейлиг киржип турар ажыл-ишчилериниң бедик болуп турарын практика көргүскен.

Түннелдерни түс-түс коллективтериң бүдүрүлге ажылының онзагай байдалын барымдаалап айлап, кварталдан, а чугула сезонунуг ажылдар үезинде беш азы он хонуктан үндүрүп турар. Чижээ, часкы тарылгада механизаторларның болгаш еске-даа ажыл-ишчилериниң чарыжының түннелин 5 хонуктан үндүргеш, оон түннелчилериге 7-деп 15 чедир рубль шаңналдарны тыпсып турар. Баштайгы түннелде ангы-аңгы отрядтардан трактористер К. Баян-Хөө, К. Эрес-оол, Л. Кызыл-оол, поварлар Елизавета Кууглар, Марина Кууглар, төп шаңда чолажчы К. Монгуш олар бирги черге киргеш, акша шаңналдарын алган.

Шынаарга хойжударның чамдык түннелиниң айлап, кварталдан үндүрүп турар. Эрткен кварталда Ооржак Бадм-Төрөө төрүүр 100 хойганна 105 хураганны алгаш, типлекчи болган. Од мынаң Эрезеен Дукей-оол, Татьяна Павыл, Ондар Баян-Доо болган еске-даа хойжулар бедик амырлыгларын чедип алгайлар. Түннелдерин үндүрүп турда, мындыг чүүл база эскертинип турар. Көргүзүглери бедик болган дээш үр-гулчуг-ле чаңгыс ол-ла мурнакчыларны ажыл-бээ шаңналдаар. Мындыг чорук чамдыкта ол кижилерниң боттарынга бе-зин эрлогу конгуг мыкаш кылдыр сагындырар. Ындыг таварылгада маңаа сөөлгү үеде моральдыг идиг берииштиниң чамдык еске хевирелерге ажыглайн кургускен бис. Монгуш Доржу, Хертек Тамды-оол мынаш мурнакчылар бо чылын Герман Демократтыг Республикаже баар путёвкаларны алган. Оон ангыда чамдык мурнакчыларны хөлөглөп (ажылдаашкынга киирген, оларның аттарын күш-ажыл дептеринге дирекция черинин байыр чедиргень-биле кинр бижиирин практикалап келгин.

Алган социалистиг үүлэзелегин күүседир төлөөде, ажыл-ишчи бүрүзүнүң ажылдаарынга, чурттаарынга таарымчалыг байдал херек апаар. Совхозтуң дирекциязы, партком болгаш профэвилелиниң ажылчын комитеди бо талазы-биле хемчеглерин ап келген.

СЭКП-ниң XXVI съездизинге СЭКП ТК-ниң Отчёт илеткелинге эш Л. И. Брежнев социалистиг чарыш дугайын тургаалаан, «Алызын болзун көөр болза, кижилерниң бедик мелереллиг болгаш идепкейлиг чоруругуна ол үнзезилеттинген болгай» — дээн. Оон-биле кады: «Оларның күш-ажылының болгаш амыдыралының байдалдарын эргижидеринче доктаамал сагыш салып турар херек-тиг» дээн. Ам херек кырында кылыр ажылдар ам-даа дыка хөй болгаш бо чылын ол ка-болдунмас чыны алдарган. Оон кол-ла чылдагаанны тудуг материалдарлыг, бөлүк запчастарлыг турарындан ажылдың ооң-дезүм темирлеп алырын районнуң болгаш совхозтуң удуртукчуларындан маңаа турар бис.

Фермаже чайлаже инженериге чедир санныг хонуктар арткан. Ам чайгы турлазывысты белеткеп тур бис. Оон-биле черелелиттир кыжын мал тургузар.

Партийжи съездиге алдар болдурган бүгү чонниң социалистиг чарыжынга бистиң коллективтиң идепкейлиг киришкен. Съездиге үткүшүнүр болзакчы үүлэзелегин алгаш, составтың ооң-биле үе бээлеп, бо чылдың ййи айларының планын ажыр күүседиривис. Коллектив кызыгаар бүдүрүп турар бистиң цехинде ййи бригада эдилеттинип ажылдап турар. Бригада бирүзүнде беш кижи-ден шенеп оон ажылчын бар. Бистиң бөлүк коллективтиң эң-чыл бригадазы — бир дең сизе ажылдап келген.

Удуртукчу ажылдаакчылардан чогаалаар ажыл, дыштаалыг бригадир. «Чүүлүл-даа Тамдың» орденниг Анна Савельевна Красовская-ның удуртқан бригадазы-биле чарыштыг. А. С. Красовская бистиң бүдүрүлгевистиң база бир хоонунарының бирээзи. Ол ажыл үжен чылдаршын бригазында бараан болуп ажылдап келген. Ынчангаш оон башталаан бригадазынга холушкак мергежилди шингээдип алган, болуун хөрээн шын билир ажылчыннар бар. Оларның биле ажылдаашкын, бир дең сизе ажылдап келгеш.

Ажылдың чарыш — аргалыг-ла черлерде, ажылдың четчестерин бөлүк улус чайлаже-ларга көжээлеп, ажылдың ажылдаашкынга чедип келгеш. Бир демниг ажылдаашкын ажыл-ишчи коллективтиң алган хүлэзелегерин, планнар онзагай-ларын күүседиринге дузалап келгеш.

Бистиң коллектив бир айда план ёзугаар 85 тонна кондитер кылгыларын бүдүрер. Ону найысылал Кызыяне болгаш республиканың бүгү районнарынче чорудуп турар. Ынчангаш алган хүлэзелевисти күүседир бистиң көл сөөлгүзүмес. Даалгалар күүселеэн эдилеттинип онзагайларының хамаарыжүр дээрэн билдиңгир. Бригада бодунуң бир эдилеттинде 1 т 800 кг кымыларны бээр. Чамдыкта эдилеттинип чайлаганнарда бо-луп турар.

Ашаа хамаарышкан чижекти көргүзүп көрейн. Апрель айның эгезинде чигир болгаш арнишкер шыгжаар тускай савадар чок болду берегниңден эрт хүн аар-саар ажыл кылып чедип алгаш, будурул эгелеттинип. Эң-не үнелиг продукциязын кылып үндүрериң көрүлелиг, сагыыга ассортимент-тиг, хөй демниг кылып ажылдаар бис.

Алган хүлэзелегин күүседир дээш шудургу ажылдан келген ажылчыннар бистиң бригадада хөй. «Хүндүлелдиң Демдээ» орден хөрээн каастаан Ноя Иргитовна Иргит 25 чыл дургузунда конфетчилеп ажылдаан. Бедик мергежилдиг хоочун ажылчын бодунуң инак ажылынга хөй амыктарны өөретиш, оларга талеитиг үлегерин көргүзүп турар. Хоочуннарның лозеп салгаан мурнакчы кондитерлер Тамара Баглаева, Валентина Донгак, комсомолчу Оля Артамошкина олар эдилеттинип үндүп ажыр күүседип, хөй ниитин ажылдаашкынга киржип келгеннер.

Чылыг энергиязының районунуң (ЧЭР) коллективи дыка хөй бичии котельнаялар ажылдакчыларындан каттышкаш 1973 чылда «Тыва коммунэнергонуң» составынга киргеш, улуг будурүлге черн апарган. Коллектив тургустунганындан бээр Кызылга турган 200 ажыг бичии котельнаяларны хаап, ниити чылыг четкизинге кошкан.

ЧЭР-ниң коллективи ооңгу беш чылда чедишшикиниг ажылдаан. 35 км. чылыг дамчыдар хоолайны салган болгаш 95 чылыг пунктуларын тутқан. 1980 чылда чылыг энергиязының планын 115, чылыг бөөрииниң даалгазын — 103 хуу кылдыр күүседкеш, чаа беш чылды база ажыг эгелээн.

Мурнакчы коллектив республика найысылалын чылыг-биле болгаш чылыг энергизы-бйле үзүктелишкин чокка хандырар дээш партийжи съезд соонда социалистиг чарышты улам калбартпан. Ында онаашкан ажылынга ак сетхилдиг мурнакчылар хөй. Будурүлгениң хоочуннары сварщик Л. Н. Юдинков, инженер А. В. Савченко, чериг-хереселдер машинизи В. П. Логочёва, мастер А. И. Бреславцев, слесарьлар Н. К. Комиссаров, В. А. Эсмонтов ажылдаан келгеннер. Оларның аразындан хоочун слесарь Пётр Дюлюшевич Дарачы ооңгу беш чылдың планнарын болгаш социалистиг хүлэзелегерин күүседиринге чедишшикиннери дээш Күш-ажылчы Алдар орденниң II чергезин-биле шаңнаткан.

Чылыг энергизының районунуң коллективи СЭКП-ниң XXVI съездизинниң төөгүлүг шиитпирлерин, ол бирги беш чылдың баштайгы чылының планын күүседир дээш социалистиг чарышты улам калбартқан күженнишкинниг ажылдап турар.

ЧУРУКТА: бедик шаңналга төлептиг болган мурнакчы слесарь П. Д. Дарачы.

С. УЯНУКЭЭНИҢ чураан чуруу.

Чарыш хрониказы

АЖЫР КҮҮСЕТКЕН

«Тыва даг-дүгү» комбинадының арыгаал фабриказының коллективиң бо чылдың эрткен дөрт айларының планныг даалгаларын чогуур хуусазымда ажыр күүседкен. Олар план ёзугаар 36,2 муң тонна даг-дүгү будүрер тургаш 36,6 тоннаны будүргеп. 4779,4 муң рубльдаан бүдүрүмнү продукциязын сайгарар тургаш херек кырында 4848,7 муң рубльдан сайгарган.

Арыгаал фабриказындан бедик сорттуг рудалар болбазыраар цехтиң коллективи апрель айда эң-не эки көргүзүглерин чедип алган. Бо цехтиң беш өөлүүн шуптузу даг-дүгүн будүрүп үндүрер болгаш бараанның продукциязын сайгарар планын долгуу-биле күүседкен. Ылаңгыя Б. Куулардың удуртқаны № 3 өөлчет шалыпкын ажылдаан. Ук коллектив продукциязын будүрер планын 105, сайгарарының планын 110 хуу кылдыр боттандырган. Олар бедик шыпарлыг үшкү сорттуг даг-дүгүн база эң-не хөйнү бергеннер.

Бедүүн рудалар болбазыраар цехтиң коллективи даг-дүгүн будүрер планын күүседкен-даа болза бараанның продукциязының сайгарарының планын чедир берип шилдээйн барган. Бо цехтең К. Монгуштуң, Н. Васильеваның, В. Ипатованың удуртқан эвелелери эки ажылдаан. А үүрмектеп сорттаар комплекстен А. Седипиң № 3 өөлчөө рудя арыгаарының планын 102 хуу күүседкен.

А. БЕГЗИН-ООЛ.

САРЫЛГАН СҮТ

Кызылдың сүт заводу найысылалда мурнакчы будүргелериниң бирээзи. Ол бирги беш чылдың эгелээниинден бээр эрткен үеде завод 1.199 муң рубльниң продукциязын будүргеп. Оон-биле олар планнан дашкаар 36 муң рубльдаан продукциязын бергени ол. Сүт сливки, кефир, творог чергелиг продукция сайгарарының планныг онзагайлаазы база-ла ажыр күүседкеннер.

Өөлүүлиг күш-ажылчы тиилелгени чедип алырынга коллективте хоочун шпиндер М. Верба, Г. Фадиенко, Н. Андреева, Ф. Виштал, М. Зиминкова болгаш өскелер-ле төлептиг үлүүн киргеген.

С. ХӨЖУЯ.

УЛАШТЫР КИРЕР

Таңды районда «Революцииниң чалбыжыг» совхозтуң сүгчатчылары бо часы планнаттынган ажылдарын бүрүн доозкан. Ажыл-агыйның гидротехниги Е. Ильиныхка удуртқан дөрт кижиниг звено 700 гектар черин суггарган. Механизаторлар бо хүннерге ойн ДДН-70 деп сүгчат машиналарын белеткеп алган. картофель болгаш ногаа шөллерин суггарып киреппиге белеп.

(Бистиң корр.).

МУРНУНДА «ХЕМЧИК»

Барыын-Хемчик районнуң тараажылары бо чылын 8000 гектар шөлге тарылга мурнуун сүгчарылгазын чорудар төрүүр сөөлгү хүнүргеге чедир 2300 гектар шөлдү сүгчарган. Часкы сүгчарылганы ылаңгыя «Хемчик» совхоз өскө ажылагыйларга болдарга өлөөн бедик темпилиг чорудуп келген. Ук совхоз 2300 гектар шөлүүнүн 780 гектарын сүгчарган апы планының 30 хуузун күүседкеп. Сөөлгү неделяның түннелин ёзугаар К. Шуйней биле О. Донгактың удуртқан звенолары эң-не бедик көргүзүглерниг болгаан. Олар тус-тузунда 200 гектар хөй чылдыг сигей шөлүн шынарлыг сүгчарган.

«Барлыы» совхозта район Советиниң депутазы Ш. Хомушкүүнүң 8 кижи составтыг звеназу база-ла батай эвес көргүзүглерни чедип ап турар.

А. САРЫГЛАР.

ОРДЕН АЛГАН ХҮНҮН САКТЫП...

ДЕМНИГДЕ КҮШТҮГ

Найысылал Кызылдың хоочун будүрүлгелериниң бирээзи— хөй хөлөглүүн ажылчынчы коллективиниг будүрүлгениң мурнакчылары хоочун ажылчыннар хөй. Оларның санынга ук будүрүлгеде 22 чыл дургузунда ажылдаан, кондитер цехинде дуржуулгалыг бригадир Валентина Михайловна Масленникова база хамаарыжыр.

Тыва АССР-ниң Дээди Советиниң депутазы, коммунист Валентина Михайловнаның удуртқан бригадазы ооңгу беш чылдың планныг даалгаларын хуусазымдан эрте боттандырган, чаа беш чылдың баштайгы чылын база күш-ажылчы чедишшикиннерлиг үзээлээн.

Ооңгу беш чылдың планнарын болгаш социалистиг хүлэзелегерин күүседиринге чедишшикиннери дээш хоочун кондитер Валентина Михайловна Масленникова Улустарынга, Нам-йыралы орден-биле чоокта чаа шаңнаткан. Бедик шаңналга төлептиг болган мурнакчы бригадирге сөстү берээл:

Партийжи съездиге алдар болдурган бүгү чонниң социалистиг чарыжынга бистиң коллективтиң идепкейлиг киришкен. Съездиге үткүшүнүр болзакчы үүлэзелегин алгаш, составтың ооң-биле үе бээлеп, бо чылдың ййи айларының планын ажыр күүседиривис. Коллектив кызыгаар бүдүрүп турар бистиң цехинде ййи бригада эдилеттинип ажылдап турар. Бригада бирүзүнде беш кижи-ден шенеп оон ажылчын бар. Бистиң бөлүк коллективтиң эң-чыл бригадазы — бир дең сизе ажылдап келген.

Удуртукчу ажылдаакчылардан чогаалаар ажыл, дыштаалыг бригадир. «Чүүлүл-даа Тамдың» орденниг Анна Савельевна Красовская-ның удуртқан бригадазы-биле чарыштыг. А. С. Красовская бистиң бүдүрүлгевистиң база бир хоонунарының бирээзи. Ол ажыл үжен чылдаршын бригазында бараан болуп ажылдап келген. Ынчангаш оон башталаан бригадазынга холушкак мергежилди шингээдип алган, болуун хөрээн шын билир ажылчыннар бар. Оларның биле ажылдаашкын, бир дең сизе ажылдап келгеш.

Ажылдың чарыш — аргалыг-ла черлерде, ажылдың четчестерин бөлүк улус чайлаже-ларга көжээлеп, ажылдың ажылдаашкынга чедип келгеш. Бир демниг ажылдаашкын ажыл-ишчи коллективтиң алган хүлэзелегерин, планнар онзагай-ларын күүседиринге дузалап келгеш.

Бистиң коллектив бир айда план ёзугаар 85 тонна кондитер кылгыларын бүдүрер. Ону найысылал Кызыяне болгаш республиканың бүгү районнарынче чорудуп турар. Ынчангаш алган хүлэзелевисти күүседир бистиң көл сөөлгүзүмес. Даалгалар күүселеэн эдилеттинип онзагайларының хамаарыжүр дээрэн билдиңгир. Бригада бодунуң бир эдилеттинде 1 т 800 кг кымыларны бээр. Чамдыкта эдилеттинип чайлаганнарда болуп турар.

Ашаа хамаарышкан чижекти көргүзүп көрейн. Апрель айның эгезинде чигир болгаш арнишкер шыгжаар тускай савадар чок болду берегниңден эрт хүн аар-саар ажыл кылып чедип алгаш, будурул эгелеттинип. Эң-не үнелиг продукциязын кылып үндүрериң көрүлелиг, сагыыга ассортимент-тиг, хөй демниг кылып ажылдаар бис.

Алган хүлэзелегин күүседир дээш шудургу ажылдан келген ажылчыннар бистиң бригадада хөй. «Хүндүлелдиң Демдээ» орден хөрээн каастаан Ноя Иргитовна Иргит 25 чыл дургузунда конфетчилеп ажылдаан. Бедик мергежилдиг хоочун ажылчын бодунуң инак ажылынга хөй амыктарны өөретиш, оларга талеитиг үлегерин көргүзүп турар. Хоочуннарның лозеп салгаан мурнакчы кондитерлер Тамара Баглаева, Валентина Донгак, комсомолчу Оля Артамошкина олар эдилеттинип үндүп ажыр күүседип, хөй ниитин ажылдаашкынга киржип келгеннер.

Чылыг энергиязының районунуң коллективи СЭКП-ниң XXVI съездизинниң төөгүлүг шиитпирлерин, ол бирги беш чылдың баштайгы чылының планын күүседир дээш социалистиг чарышты улам калбартқан күженнишкинниг ажылдап турар.

Алган хүлэзелегин күүседир дээш шудургу ажылдан келген ажылчыннар бистиң бригадада хөй. «Хүндүлелдиң Демдээ» орден хөрээн каастаан Ноя Иргитовна Иргит 25 чыл дургузунда конфетчилеп ажылдаан. Бедик мергежилдиг хоочун ажылчын бодунуң инак ажылынга хөй амыктарны өөретиш, оларга талеитиг үлегерин көргүзүп турар. Хоочуннарның лозеп салгаан мурнакчы кондитерлер Тамара Баглаева, Валентина Донгак, комсомолчу Оля Артамошкина олар эдилеттинип үндүп ажыр күүседип, хөй ниитин ажылдаашкынга киржип келгеннер.

Чылыг энергиязының районунуң коллективи СЭКП-ниң XXVI съездизинниң төөгүлүг шиитпирлерин, ол бирги беш чылдың баштайгы чылының планын күүседир дээш социалистиг чарышты улам калбартқан күженнишкинниг ажылдап турар.

ЧУРУКТА: бедик шаңналга төлептиг болган мурнакчы слесарь П. Д. Дарачы.

С. УЯНУКЭЭНИҢ чураан чуруу.

В. МАСЛЕННИКОВА,
кондитер цехинде бригадир.

ҮЕНИ МУРНААННАР

Тыванын онмуг металлургиязының баштайгызы—«Тыва кобальт» комбинат чүгле республика эвес, харын база Бүгү-россия социалистит чарыжынга-даа чаңгыс эвес удаа бирги черни эзлеп, бедик шаңналдар-биле эмгелеп келген. Ылаңгыя оңгу беш чылда бо коллектив эмка чедишшикиниг ажылдаан. Оон төлөргай хереченин ССРЭ-ниң Дээди Советиниң Президиумунуң чөөлүг чаа Чарлыы болур.

Шаңнаткаанналның арасында комбинаттың аппаратчыктары А. Д. Омельяненко «Күш-ажылчы Алдар» орденнин үшкү чергези, Г. М. Сучкова — «Күш-ажылчы эрес-маадырлыг чорук дээш» деп медаль, В. И. Локотьков — «Хүндүлелдиң Демдээ» орден, токарь Воронинский, слесарь И. И. Кабринович — «Күш-ажылчы шыпарал дээш» деп медаль-биле шаңнатканнар.

Оон бирги беш чылдың планын ажыр күүседир дээш партийжи съезд соонда социалистиг чарышты улам калбартпан. Ында онаашкан ажылынга ак сетхилдиг мурнакчылар хөй. Будурүлгениң хоочуннары сварщик Л. Н. Юдинков, инженер А. В. Савченко, чериг-хереселдер машинизи В. П. Логочёва, мастер А. И. Бреславцев, слесарьлар Н. К. Комиссаров, В. А. Эсмонтов ажылдаан келгеннер. Оларның аразындан хоочун слесарь Пётр Дюлюшевич Дарачы ооңгу беш чылдың планнарын болгаш социалистиг хүлэзелегерин күүседиринге чедишшикиннери дээш Күш-ажылчы Алдар орденниң II чергезин-биле шаңнаткан.

Чылыг энергиязының районунуң коллективи СЭКП-ниң XXVI съездизинниң төөгүлүг шиитпирлерин, ол бирги беш чылдың баштайгы чылының планын күүседир дээш социалистиг чарышты улам калбартқан күженнишкинниг ажылдап турар.

ЧУРУКТА: бедик шаңналга төлептиг болган мурнакчы слесарь П. Д. Дарачы.

С. УЯНУКЭЭНИҢ чураан чуруу.

ФЕРМАЛАР ЧАРЖЫП ТУРАР

Чоон-Хемчик районнуң мал ажылдыгларын бо чылдың бирги кварталында болгаш апрель айда мал продуктуларын будүрериниң болгаш күрүнеге садарымның планныг даалгаларын багай эвес күүседкен. Моон социалгарны сорулгалар база-да улуг: май, июнь айларда район 523,3 тонна сүттү, 462,6 тонна ыттың күрүнеге садар ужурлуг.

«Октябрь 30 чылы» совхоз бо чылдың бирги чартынга күрүнеге 120 тонна сүттү садар сорулгалыг. Эрткен дөрт айларда 77,6 тоннаны сатқан, азы чартык чыл планы 64,7 хуу күүседтинген. Май, июнь айларда 42,4 тонналы садарры арткан. Ол сорулганы боттандырар дээш кандыг хемчеглер ап, социалистиг чарышты канчаар организастап турарын ук совхозтуң Булуң-Терек сүт-бараан фермазының эргелекчизи Василий Орус-оолович Куулар ынчаар чугаалап турар.

СЭКП-ниң XXVI съездизиниң салган сорулгаларын, ооң бирги беш чылдың база ооң азыгтайгы чылының планнар даалгаларын, ол мөшкаш ботинг күүседир дээш ферманың чарыштың идепкейлиг, ынчангаш бирги кварталда күрүнеге 55 тонна сүт садар планывысты 58 тонна кылдыр ажыр күүседтинивис. Чартык чыл тоолчуунге недир арткан үеде ам-даа эвээш эвес продукциям будүрерин болгаш садарын сүмелеп турар бис. Ооң ангыда хонжак ажылдаан ам сүт саалказы улам-на көвүдеп орар болгайда, бердинген даалганы бүрүн күүседир болдурунуң эргазы бар.

Чарыш — будүрүлгениң бызазы дээрэн үттайн, ферманда ажылдап турарларның орүүлүг, ажылдың четчестерин болгаш ажылдың ажылдаашкынга чедип келгеш. Ажылдың чарыштың чарлаан, оңгу түннелдерни үндүрүп турар бис. Ажылдың чарыштың түннелиниң ажылдаашкынга киржип турарлыг болур Тиилекчи коллективниң типсыры-биле ийи совхозтуң фермаларының аразында шилчиир Кызыл-Чыраа фермазының мөрзээкчилери Ондар Анай болгаш Нова Анай-биле чарыштылар.

Чарыштың дээштин ооң түннелдериниң көскү болдурундан база улуг хамаарыжыр болгай. Ынчангаш бирги кварталда күрүнеге 58 тонна сүт садар планывысты 58 тонна кылдыр ажыр күүседтинивис. Чартык чыл тоолчуунге недир арткан үеде ам-даа эвээш эвес продукциям будүрерин болгаш садарын сүмелеп турар бис. Ооң ангыда хонжак ажылдаан ам сүт саалказы улам-на көвүдеп орар болгайда, бердинген даалганы бүрүн күүседир болдурунуң эргазы бар.

Чарыш — будүрүлгениң бызазы дээрэн үттайн, ферманда ажылдап турарларның оруглуг, ажылдың четчестерин болгаш ажылдың ажылдаашкынга чедип келгеш. Ажылдың чарыштың чарлаан, оңгу түннелдерни үндүрүп турар бис. Ажылдың чарыштың түннелиниң ажылдаашкынга киржип турарлыг болур Тиилекчи коллективниң ыдыктыг

ЧОННУҢ ЧААГАЙ ЧОРУУНГА

«Хүүтэйлэг» өгбүлэнгэ мөнгө хүргэлтийн жилтэй-дөрвөн дахь гүнгийнда» болгаш «Чонның социал хандырылгазыны улам ажыг эдилеп» тайбың-биле хемчеглер дугайында» доктаалдарны СЭКП Төп Комитединиң Бюрозунуң Чөвүлели чоокта чаа үндүрген. Ону солунналардан улуг сонуургал-биле номтуп таныштым. Бо дээрге чонның чаагай чорууңга Коммунистиг партия болгаш Совет күрүүнүң улуг кичээлейн салып турарының тодаргай херээнги-дир. Бодум болгаш уругларның иези пенсионерлер бис. Бис дөрт оолду, ийи кызы ачылап кижизиттивис. Олар ангыланып, ажылдулуг, төрээн совхозуңга болгаш күрүүнүң янзы-бүрү бүдүрүлге ажыл-агый черлеринде ажылдап чоруурлар. Уругларывыстың дөртү ийи ажы-төлдүг. Ынчангаш олар таарымчалыг байдал тургузуп турарынга база ажык өөрүп ораалар.

Доктаалда «... бир чылдан өскүс чүс үнүп хүш-ажыл стажтыг ажылдап турар кежээ, а ол шыкаш ажылдавайн өөренип турар херээженнерге уруун бир хар назы чедир доруктурар талазы-биле чүүлдүнүң төлөп шөлээни чүрттүң районнарының займ-биле үе-чадаалар бармидаалын, 1981 чылдан эгелеп төлөөр деэш». Ынчалза иелерни бистиң Кок-Чыраа суурдан безин чүвеглеп болур. Улуг кеним Дажа Кызыл-Эниҥ алды уругуң иези, оон ын бинези чаа 8 ай четкен. Ол оглуң азырап, ажыл төлевирлиг чок шөлээде олурар. Ам удавас чамдыкшыл төлөөр дүзаламчыны алыры чүтаажок.

Бичe кеним май айда бөжүүрүүнүң мурнуңу төлевирлиг шөлээнии алыр. Мен шыкаш кырганнар болгаш ажы-төлүм, күрүнеэнии дүзаламчызын четтирип чоруур дээс-кежиктигдир бис.

Айтыгнаан шөлээни доктаалдан-биле тергелештир ажылдап турар херээженнерге бичии уругну бүдүп чартык хар назы чедир, а оон соонда ийи хар чедир доруктурар талазы-биле төлевирлиг чок немелде шөлээни үзүктелиишкин чок алыпа кылдыр сталин болгаш мергежил талазы-биле ажыл сталин күүрүг төлөөр артырбышаан, бээр эргени доктаатказы-дыр.

Чаш болгаш бичии уругларны доруктурар талазы-биле ий хемчээлдерни ол доктаалда айыткан. Иниглер бүдүрүлгезинге күш-ажылдың дамчыдыкчы кижилерниң-биле холбаштырар арганы херээженнерге бээр улам таарымчалыг байдалдарны тургузар сорулганы база айыткан. Ээлчеглиг шөлээ кырынга немелде шөлээ, аярыг уруун ажазырынга төлевирлиг шөлээни 14 хонук чедир узаткан. Ажылдап турар азы ажылдавайн өөренип турар иелерге хары угда тыпсыр күүрүг дүзаламчыдың алыр апарганы болгаш оон-даа өске дүзаламчылыг,» чүгеелелер болза, партия болгаш күрүүнүң совет кижилер дээш, оон чаагай чоруу дээш ада сагыш салыышкыны-дыр.

Пенсионерлерниң киитилел будурулгезинге болгаш долу эвес шактыг ажыл хүнүүнүң байдалдарында база бажыңнга ажылга киржиринге аргаларны халбарлыг талазы-биле хемчеглерни сүмелээни кончуг чөптүг деп деткидим. Биске пенсионерлерге, партизаннарга, күрүнеэнистиң ада сагыш салышкыннарынга харыы кылдыр киитилел будурулгезинге бөттарывыстың хире шаавыс-биле улуг-хүүвүсту киирериивисте кончуг таарымчалыг байдал-дыр.

Айтыгнаан шөлээни доктаалдан-биле тергелештир ажылдап турар херээженнерге бичии уругну бүдүп чартык хар назы чедир, а оон соонда ийи хар чедир доруктурар талазы-биле төлевирлиг чок немелде шөлээни үзүктелиишкин чок алыпа кылдыр сталин болгаш мергежил талазы-биле ажыл сталин күүрүг төлөөр артырбышаан, бээр эргени доктаатказы-дыр.

Чаш болгаш бичии уругларны доруктурар талазы-биле ий хемчээлдерни ол доктаалда айыткан. Иниглер бүдүрүлгезинге күш-ажылдың дамчыдыкчы-биле холбаштырар арганы херээженнерге бээр улам таарымчалыг байдалдарны тургузар сорулганы база айыткан. Ээлчеглиг шөлээ кырынга немелде шөлээ, аярыг уруун ажазырынга төлевирлиг шөлээни 14 хонук чедир узаткан. Ажылдап турар азы ажылдавайн өөренип турар иелерге хары угда тыпсыр күүрүг дүзаламчыдың алыр апарганы болгаш оон-даа өске дүзаламчылыг,» чүгеелелер болза, партия болгаш күрүүнүң совет кижилер дээш, оон чаагай чоруу дээш ада сагыш салыышкыны-дыр.

Пенсионерлерниң киитилел будурулгезинге болгаш долу эвес шактыг ажыл хүнүүнүң байдалдарында база бажыңнга ажылга киржиринге аргаларны халбарлыг талазы-биле хемчеглерни сүмелээни кончуг чөптүг деп деткидим. Биске пенсионерлерге, партизаннарга, күрүнеэнистиң ада сагыш салыышкыннарынга харыы кылдыр киитилел будурулгезинге бөттарывыстың хире шаавыс-биле улуг-хүүвүсту киирериивисте кончуг таарымчалыг байдал-дыр.

Социал хандырылгазының системазын киржилер сөөртүүшкүнүнүң-биле ажылчыннарның болгаш албан-таарычыларның пенсиязының талазы-биле пенсиязының алдакы хемчээлин 1981 чылда ийде 50 рубль чедир, а ол шыкаш ривалид болганда база азыраар кижизин чидирген тиварыңгада пенсиязының аданы хемчээлерни удаатырары көрдүүлген-дир. Уругларывыс иези ийде 45 рубль пенсия ап турар. Ам оон пенсиязы 50 апарды. Ол бистиҥ аңмыдыралывыска база немелде дуза бөлүүр.

Дайынның болгаш күш-ажылдың [illegible], күш-ажыл кылын шыдаавас хамаатыларывыстың [illegible] хөлегелдирүүнге киирбейлиг чорууларын коойлуда көрдүүлген чингелделерни болгаш артык эргелерни оларга алдап тыпсырыпка шиңгүлүм контрольду боттандырарын доктаалда айыткан. Моон мурнунда чамдык алдан организация черлери ол дугайын тоовас турган.

Тодаргайлаарга, бодум түс чер ужур-дүзалыг персоналдыг пенсиямны 1969 чылдың май 1-ден эгелеп, ийиги чергенің ивилдиң турган четтирип эгелээн иен. Эртеден чылга чедир Газеты ажылдан, чурттап турган черим айы-биле «Улуг-Хем» совхозтуң кол бухгалтери А. Добродован ужуруп чүтээлажып чадап каазы, эртеден чылга чедир биниң баллонну 3 руб 19 көпеек-биле садып ап келдим. Ам Чаа Шагаан-Арыгның газ складтарынан ынаар баллонну 1 рубль 38 көпеек-биле бир дүтээр ап, ол чингеделеп чоокта чаа ажылап эгелээним бо.

Кажыым байдалы ынаар-даа ий хемчээлдерни болза, ажылдап чор мен. Ажылдан өөренип калган кижиге аңаа олурарам чалгааранчыг. Ынчангаш шыдаавас [illegible] чорууларывыс ийи-биле күүрүг бо күрүне дугайында [illegible] Ам ажылдаарывыс бистерниҥ хүндүлеглиг.

О. ТАВАА.

Улуг-Хем район.

МЕРГЕН УГААННЫҢ, ТАЙБЫҢНЫҢ ҮНҮ

Совет артемденнериниң делегейниң артемденнеринге кыйгырыы ажыл тергиеттиринин алгы үеэр халаптаан—төрөөрооруг дайынның тыптырыпкан чайлазырының чаа шинтирилиг кичеңнеериниң болган. Ол амгы болган иелер үениң сагыш-салгалдарынга амыр-тайбың амыр-ралды хандырар дайзалдарны тургузарының мөөнүзүнче кыйгырган. Делегейниң чоп сеткилдиг бүгү кижилериниң байыр чедирип турары ол магалыг чаагай документиниң деткиң, сураглыг совет артемденнер чугаалдап турар.

Н. А. БОРИСЕВИЧ,
БССР-ниң Эртемнер академиязының президентизи:

— Белорус улус дайынның кончуг берге байзалдарын бүрүнү-биле ажып эрткен. Шинчилел лабораториялыгларынган фронтуза онгуларже чоруткан мырыңай аныяк кижилер 1941 чылда Төрээн чуртун камгалап чоруткаңнарының ырагының өөрээш эвес турган. Оларның ыяка хайы оларның хөрээн өске кижилер улаштаалаан, биздиҥээн өгүүлерни биле алдын дээш амы-тынын берген.

Фашистерни тиилээнинде соолунде республиканың Эртемнер академиязын бүзүнүүлдээн болгаш ук-байзалы катап тургузар ужурга таварышкан. Бистиң улузувустуң, Европаның улустарының ажып өөренип халаазы катаптаралын дээш бүгү чүүлдерни кылырын ынчаар бис шуптувус дээ-тыргаалаан бис.

Математик алдуушкуунуң [illegible] өдегээн диилит үеэрни горгаан турар талалакпыларды Барының чүкте база катап бажын ковайтып турарды кончуг ханмаанчыг-дыр.

Бойдаңнар-биле болган чырык херелдери база эртемнин ажыглаачы-биле-даа өөрө чүүлдер кайы хире күчүлүг энергияны үндүрер даярын бистер, физиктер эки билир бис. Оларны дайынга ажыглаанындан болган уржүктер эттиимее болуур ийик.

Ядролуг халаптың байдалчыларының ажыглаалга эртемнер, чүүлдээн болгуулар шилээр делегейниң [illegible] комитединиң туруштелгинге дүтээн-биле ажыл эртеп, Шинчилел лабораториялыгларынган

РОВНОЖУЛАР ТЫВА СЦЕНАДА

Совет улустуң гитлерден Германияны чыдыг шөлүнүңдэн бөөр тоолгулуг Тиилелгениң байырлалының бүдүүзүнде ады-дунма Украин ССР-ниң Ровно облазының Н. Островский аттыг хөгжүм-шиң театрының артистери бистиң республиканга аалдап келгенин моңғ мурнукта бижээн бис. Бистиң өнүктеривистиң тыва сценага эң-не баштайгы көргүзүүнүң майның 9-та Кызылдың хөгжүм-шиң театрынга болган. Олар Тыва АССР-ниң алдарлыг чогаалчызы К. К. Кудажының «Он бир» деп маадырлыг драмазы-биле бистиң республиканга өөн-көргүзүглериң эгелээнер.

Республиканың хөгжүм-шиң театрының олуттарының көрүкүлер хөлзээнииниң 7 шак чергелеринде аңгыда шугуруктуг, ровножуларның баштайгы шинээнин эгелээрин четтикпейн малдап олурганнар. Артында-ла тыва чогаалчы К. Кудажының «Он бир» деп драмазын орус дылына бир дугаар көргүзээр.

Көзээниниң 7 шак. Көжегээ ажыттынган, украин ачы-чөптүг ыраажылар-биле кады бистиң республиканга. Кызыл хоорайның төвүнде төлээ ажылдакчылар, шагыйлар, чогаалчылар, сценалыг оюннуң мастерлери чыыланган. Залдарга чыыда аарыг көрүнүп олурган көрүүчүлер. КЭКП Кызыл хоорай коммунуң секретары Г. Ш. Монгуш ровножуларның бистиң республиканга аалдап келгенин

Улуг лейтенант Сат Бурсекейниң ролүн Украин ССР-ниң алдарлыг артизи Анатолий Иванович Гурский шынаала бүзүреевиг, тыва чоннуң сагыш-сеткилинге чоок кылдыр, өөрү-төрүүн чоннуң сеткилиниң хамыдыпкан бердинмишаан ойнаанын залға олурганнар маңаа көрдү.

Ол театрның артистериниң бир кол чүвези — сцена культуразын бедик деңгээлде тургусканы. Эң ылангыяда болуушкунунар, фашистер-биле болган ыдыктыг дайын үеде ачы-бүрү өөрүшкүннүг чергелерни ажыглап турарлары ук шинии бир чаа талазы болган.

Хөгжүм театрының коллективиниң Алексей Чыргал-оолдуң «Тулчуушкунче» деп ыры тыва дылда, а Владимир Высоцкийниң, Анатолий Пашкевич оларның, өөрү-хевирин эң билир

Шынаа-ла украин артизи «Он бир» деп драмазын бедик деңгээлге тургускан. Ону тыва чонга бараалгаткан. Ук шинии сонгуп улустуң бүзүлбээ чаагыг

Шинии ойнаан турар тыва артистер сценаларын ыяштар-биле адап турар. Ук чергиниң картактылары Веранын аалы

артистер орус, украин, тыва тылдарда ойнап турары безин

Эң ылангыя аянак өскен ук шинии көрүп, чаагыг чер чурттуглариның хосталга дээш

Ук шинии очулагазын, сценага таарыштыр редакциязыч А. Барянов элээн бижилиг

Чогаалдың кол өзээ турза, ону сценага байлак фантазиже-биле кылыры тон чугула дээрзин ук театрның чогаадыкчы коллективиниң көрдүвүс. Ол чоруук бистиң театрның коллективинге база өөредиг болуру чугаажок.

К. КУДАЖЫ — чогаалчы «Он бир» деп шинии автору

— «Он бир» деп шинии үүрамчылыг оюнуктер бир-ле дугаар орус дылда көргүзүп турарын бисте конгуг өөрүнүүр. Моң мурнукта чылдарда тыва драматургтар бистиң республиканың үнүмнүг театрларында «Он бирниң» орус дылга ам баштай ойнаашын чүге мээң хөөс, а харын тыва драматургияның чүдүлгезин деп бодап турар мен.

Драманың орус дылга оюулгазын Москва чурттуг драматург А. Барянов черле багай хөөс кылдыр оңгудургаш, ону көрүп олургаш эскерими. А оон кол режиссер Ярослав Бабий шинии эки тургузар дээш бедик уран талантызын чидүрүпкен иделеп. Шиңге театрның кол-кол артистери барык шупту хаара туттунганы үкпаин, тыва улустуң бижыг чайыралының база бир хереч-чаа деп бодаар мен.

А. АК-ООЛ — тыва эки турачы.

— Бис Тывадан барган эки турачылар Украинаны фашистиг эжелекчилерден чостаар дээш боттарывыстың улуг-хуузуну киирген бис. Оон мазырларын «Он бир» деп драмадан көрүп болур. Ук шинии көрүп орарымга эргеги-барган чем каракка чайгаарлыг чурттуунуң келди. Драманы ойнап турар артистер оод дожуштаалыг

Кайгамчылыг Тоютчуктуң ролүн артист П. Хредченконуң ойнап көргүзеткенин сагыш-сеткилимнин ханызындан хүлээп алдым. Каа-Хем чурттуг Салчак Тоютче-биле чаагы таныжылыг кырган болган, оон аажок чүгле

Ч. КУУЛАР — культура эжыдамчызы.

— Ровнонуң Н. Островский аттыг хөгжүм-шиң театрының К. Кудажының «Он бир» деп драмазын бедик ураа деннелээн көргүскенин онаа сонуургадым. Режиссер Я. Бабий сценаны ханы уткалыг, шимчеглер болуушкуннар-биле долдурган, фашистер-биле

Ук шинии очулагазын, сценага таарыштыр редакциязыч А. Барянов элээн бижилиг кылганын демдеглээш чогуур. Чогаалдың кол өзээ турза, ону сценага байлак фантазиже-биле кылыры тон чугула дээрзин ук театрның чогаадыкчы коллективиниң көрдүвүс. Ол чоруук бистиң театрның коллективинге база өөредиг болуру чугаажок.

В. ЧАДАМБА.

ЧУРУКТАРДА: С. Бурсекейниң ролүн ойнап турар Украин ССР-ниң алдарлыг артизи А. Гурский, драмадан көргүзүүт.

ӨСТҮРЕР

Сарыг-Бажы үрүлгэ шыгыдалының коллективиниң члендүп турганы 28 тутаныгның бүрөзүнде кирилтелер болгаш ажыл-ишти ажыглаттынган болгаш ажыл-ишти ажыглаттынган болгаш ажыл-ишти ажыглаттынган

Бүгү чүрттарның пролетарийлери, каттыжыңар!

ШЫН

СЭКП Тыва обкомунуң, Тыва АССР-нин Дээди Совединиң болгаш Министрлер Чөвүлелиниң органы

№ 112 (11610) | 1981 чылдың май 13, среда | 1925 чылда үнделгеттинген | Өртээ 2 кап.

ИНИЦИАТИВАНЫ ДЕТКЭЭН

Черлассының малынчыларының улегерин ёзулаар ферма-ларынга продукция бүдүрериң бүгү хемчегер-биле ковтодаар дээш чарыш. Ворошиловград область калбарып турар. Новопсковск районунуң Энергия аттыг колхозунуң ажыл-ишчилери чылда күүрүнге садар эътти беш чылдың төнүүнде 4 620 тонна чедирерин шиитпирлээн, ол болза уруккү чылдың сагындыдан 23 катап хөй-дүр.

Белокуракинск районунуң «Ильичиниң чагыы» колхозу

ЧЕДИИШКИН БАР-ДАА БОЛЗА

(Чартык чыл планының күүселдези)

Чыл эгезинден бээр май 1-те чедир күүрүнге 78073 центнер сүт киргеп. Оң дээрге арткан чылдың ол үези-биле деңнээргe. 4799 центнерни республиканың хөйүү сатканы ол. Оон түңнелиниң **квартал планы 65.1 хуу күүсеттингеп.** СЭКПниң XXVI съездиниң шиитпирлеринге хөйүү сүтүл ишчилер соңгаалыстиг чарыштыг удам калбартып турар.

Күүрүнге сүт садарының тала-биле социалистиг чарыштың мөрүкү одуруу ук планның 71,8 хуу күүсеткен Барыын-Хемчик район эглеп. А оңаш алак черинде Бай-Тайга район чөрүл турар. Ол район чартык чыл планын 19,9 хуу күүсеткен болгаш арткан чылдың ол үезинден 298 центнер сүтүг эвээш сатканы. Оон ынай Чаа Хемчик, Кызыл районнар база эрткен чылдың деңнелиндеэвээш сүт сатканы. Бо районнуң ишчилериниң, ажыл-ишкерлериниң күүрүткүлүүлери, сүт-бараан фермаларының ажыл-ишчилери четкестериниң дарий чайлаар тала-биле шиитпирлээн чөвүлелдерин алыр үнүрлүүр.

Таңды районда «Коммунизм» колхозунуң хөйүү чедир чыл күүрүнге 800 центнер сүт садар турган, май 1-ге черле 836 центнерни сапып, үк планның хуусаадынын ай орте 104,5 хуу күүсеткен. Оске ажыл-агыйлар оон үлегер ап, сүт бүдүрер болгаш садар талазы-биле социалистиг чарыштың бедик деңнелге ор-ганизастарны чүгүлээ.

Барыын-Хемчикте «Хемчик», Улуг-Хемде «Ак Туруг», Кызыл районда «Шөнүбалыг» совхозтар база планның күүсе-тинге [illegible] Күүрүнге сүт садарының тала-биле ам-на алак черин Бай-Тайгада «Бай Тал» совхоз эң-нээ турар. Үк планны ол совхоз 11-де хуу күүсеткен. Ла-разының чөрге — планның 41 хуу күүсеткен «Тоңналыг» совхоз. Иниция-биле күүрүнге сүт садар 57 совхозтуң 10-у чартык чыл планының дең ке-[illegible] Бо чөрүк үк ажылче кичээ-гүйин удаттырарын негеп тур.

Эрткен чылдың бо үези-биле деңнээр болза, күүрүнге эът садар планның күүселдиишке бигин чедишкин бар — **6363 центнер эът хөй саттынган** болгаш **чартык чыл планы 64,8 хуу күүсеттингеп.** Тоолуг Каа-Хем районнар планын 80,8—86,8 хуу күүсеткен, социалистиг чарыштың мөрүкүү одуруунда чөрүл турар. Ам ам-дыгу черде — планның 38,2 хуу күүсеткен Тес-Хем район. Үк район эрткен чылдың бо үезинге чедир сатканындан 84 хуузун сатканы. Мынчалыг байзал районнуң ажыл-ишкерлериниң үүдүрүп-тээлерге чүүлдүр үүрүлүр.

Чаа Хемчик районда байзал бол-за да чылдыг кончуг эвээс, план деңгүүлде 42,2 хуу күүсеттингеп. Ол район эрткен чылдакыдан [illegible] күүрүнге эът садар 12 районнуң дөртү оң садарын эрткен чылдакыдан эвээдеткеп.

Дүржүлге станциязы, «УТКА 25 чылы», «Шивилиг», «Енисей», СЭКПниң XXV съездиниң аттыг, «Кок-Гей» совхозтар чартык чылда күүрүнге эът садар планын май 1-де-ле ораанчок ажыр күүсеткилеп. А «Кара-Хаак» совхоз 650 центнер эът садар тургаш, чүгле 107 центнерни сапып, планын чүгле 16 хуу күүсеткен. «О. Шөнүбалыг», «Чаа-Дагаа» совхозтарга байзал болза дүжүлүү чок.

Чартык чылдың эртүүнге чедир чаңгыс ай ажыт үе арткан, а бүгүнге ол үеде садар сүт даа, эът даа хөй. Шиитпирлээн социалистиг чарыштың удам калбартырының чүүлү.

ЧЕРНИ ӨЙ-ШААНДА БЕЛЕТКЭЭНИНДЕН

Часкы тарылгага темп болгаш шынар

Чаа-Холдың районунуң чер ажылдагылары бо чылын 25 муң 500 тонна тараазын, 2520 тонна картофельди, 1035 тонна погаа-ларны бүдүрер болгаш шиитпиннә малынга 24 муң тонна сигенин, 10 муң тонна семазы. 850 тонна витаминниг сигеп даргаан-ный база 50 муң тонна силосту белеткээр бедик хүлээлгеп алганнар. Оңу ажыл-ке-рек кирингә боттандырарда, 16 муң 533 гектар черни хөрүнүү удур болбаазырат-каш, 37 муң 519 гектарга тарай болгаш мал чеми культураларның үрелиниериң тамырчалыг хуусаада шалыпкы чаштырарын. 400 гектарга картофельди болгаш погаа-ларны тарып олурлуру негеттинип турар. Оң ышкаш улуг земчээлдиг шөлдерге ор-[illegible] белеткээн тегер, 7908 гектарга ол-шын сиинер суггатты чорудар ужуратт.

Бо хүшеерде [illegible] ажыл түлүк. Хөрүүн болбаазырадыр, чер суггарар, чемнишчидилгелер сөөртүп, тегер хөй-ний агрегаттар, звеноолар хөвү-шөлдерге ажыдаан турар. Май 6-ның медээлээ-биле алырга, 8783 гектар черни хөрүүнүн тарылгага белеткеп болбаазыраткан. Час-[illegible] бүгүнгү суггатты планды [illegible] черде чоруткан. Ам совхозтарда 230 ажыг кижиден тургустуган суггатчы 63 звено ажылдап турар.

Мөңгүн бирге [illegible] аттар баксыраң, тарылгага таарымча чок хүнүер хүүп келгеп чүвезе бүгү дүгайын-да метеорологтарның баш бурунгаар бергеп медээни сарнимээлеп, үрелиг чаа-тырарының хүүлүлгеге эртелеп белеткеп-дээн бичии соңгаарладырын шиитпирлээн. Ышчангаш районнуң чер ажылдыглары ол ыаш хонуктарны тарылга агрегаттарын эки белеткеп алырынга, хөвү-шөлдерде дөйү-биле кеступ келгелээн бок үнүштерин чок [illegible]

Черле ынчаш, районда хөвү ажылдарының инити темпизин-даа, шынары-даа бо чылын багай эвес. Эрткен чайын болгаш күзүн хөй тарылга шөлдерин—барык 22 муң гектарны тарлырып, куруктурун, болбаа-зыраашын алганы маңаа улуг идиглиг болуп турар. Эрткен чазын районнуң тараажыла-ры 32 муң ажыг гектар черни азы тарылга шөлүнүң 70 хире хуузун удур чардырып, белеткээн болза, бо чылын индыг шөлдер 16 муң ажыг гектар болуп турар. Ажыл-дың бир чамдызын өй-шаанда кылып алырга, өскези кэпсырлашпас, чинг болур деп чүве ол-дур. Ынчангаш тарылганың [illegible] ам болгур. Хөрүү [illegible] ам организастыг эки чорудуп турар «Искра», «Чыраа-Бажы», «Алдан-Маадыр», Карл Маркс аттыг болгаш өске-даа совхозтарның тараажылары ол дугайын бот-тарының практиказындан база катап көрүп, бүзүрээннер.

Чер ажылының хөрүүн камгалаар арга-ларынге кирери — үениг кол негелдези. [illegible] турлаан [illegible] хөрүүнү, өске-даа черлерде мышаш, хаттан, суггаан дыка үрелип турарын-биле совхозтарны эрозиядан удур техника-биле четчеп, хандырарын чөөкку үеде доозар сорулга салдынган. Ам дээрезинде бүрүн [illegible] машиналар-биле «Октябрь 30 чылы», «Искра», «Тыва», СЭКПнин XXII съездиниң аттыг совхозтарда, долу [illegible] «Чыраа-Бажы» совхозтга 1817 гектар черни тарылгага бе-леткеп.

«Октябрь 30 чылы» совхозтуң Аа-Шат-та трактор хөвү бригадазының механиза-торлары Сыын-Чүрээнде шөлдерни тарыл-гага белеткеп турда коланнаан. Ажыл-агый хөрүүнүүн ширнин аңдарбас плоскорезтер-биле четче хандыртынмаанындан чер бол-баайзырыгның чаштарын ээлеп калбаан бөдүүн андазинарны ажыглап турар бол-ду. Ынчарбе дугуйлуг аар тракторларга создаарга, үзүлүр-шимчегир «Беларусьтар-дан» тургускан эрсионун дең-деским. шалыпкын ажылдап турарынче кол агроном Б. Монгуш айтырыг-биле аңаа-[illegible] лады.

—Хөрүүнүн тарылгага белеткеп болбаа-зыраашар ужуглуг шөлдериниң сеңгүү гектарлары болдур. Ажылдың темпизи-даа, шынары-даа багай эвес. Чер чардырарынга чалгын чок андазинарны бо чылын бир-ле дугаар ажылап, хөрүүн камгалаарының бүгүн ярлыкаа [illegible] Хөрүүн-доврактың хат ап, тарылга шөлдериниң үрелирин ол эвээш доктаадыр боор деп идеген турар бис.

Сеңгүү [illegible] база эрозияга удур техника — БИГ-3-биле чоруткан. Үрезиниерни СЗС-2,1 сеялка-биле чаштырар. Ынчангаш хөрүүн камга-лаарының чамдык ярлаарын бо ажыл-ажылдың [illegible]

Хөвү ажылдарын дүрген болгаш шынар-лыг чорудуун дээш механизаторлар орга-зында чарлаан социалистиг чарышка трак-торчестер Б. Кууларг **(үстүнде чуруукта)**, О. Монгуш, О. Ондар, Х. Сат, К. Ооржак олар шылгаран, хүн нормазын үргүлү даар күүседип турааннар.

Ынчангаш инити районнуң-даа, совхоз-нарда-ла тарылгага [illegible] мурнакчылар ажыл-агыдыр-биле четче хандыртынмаанындан чер бол-баайзырыгның чаштарын эки белеткеп алырынга, хөвү-шөлдерде дөйү-биле кеступ келгелээн бок үнүштерин чок [illegible]

Х.К. МОНГУШ

ЧУРУКТА «Октябрь 30 чылы» совхозтуң бөлүк механизаторлары кол агроном Б. Монгуш-биле (адаанда) тарылга шөлүнде.

АРАЗЫНДА ЧАРЫШТЫГ

Бай-Тайга районнуң Тээлиде № 741 КМК-ның көдээ суурларда тудуг болгаш шеверлел ажылдарын кылып турар бригадаларның аразыңдан алган хүлээлгезин ай, квартал санында ажыр күүседип турар бригадалар хөй. Оларның са-ында Бай-Тал суурда хөй [illegible] Салчак биле Владимир Салчак [illegible] бригадаларын тудуг-ажылчы маргылдаанын түңнээн ай, квартал санында үе-үргеш, мурнакчыларны илгиип, оларның аттарын хөйүдүп, шилээп, мактап турар. Социалистиг чарыштың чижүүлүг организастыг эки чорудуун улгаттырып, тудуг материалдарын хумагалаан тарылган турган планнарын оңнаалдарын ажыр күүседип турар.

КМКның тудуг-монтаж бөлүк дивизиелерлеп ажылдаан-ның-ның мөлеп бригадаларының аразында суурга тудуг объектилерин бүдүрүлгеге киргеп. Оларның кайы-хаана ажылдап турарын эскерип, планнаан хөлүлгелер күүсеттинип турар. Аразында чыраалыг бригадаларның тудугчуларының бо чылын 133 муң рубльдиг тудуг-монтаж ажылдарын кылып чорудар. Олар колдуунда ийи чыраалыг чурттаар чуртталга [illegible] тудугчаа хаара туттунган. Тудугжулар бо чылын ийи квартиралыг чедир чурттаар бажыңнар бүрүн кылып, [illegible] Он бирги беш чылдың башгайы чылын эки эгелээш, бо үеге чедир ийи даа ышкы чурттаар үш бажыңны ажыглыга киргүзүп.

Хөөрүп алган планнаг даалгаларын ажыр күүседип келген мурнакчылар ук коллективте эвээш эвес. Бедик мөрээ-лиг тудугчулар Д. Монгуш, Ч. Орлан-оол, С. Ким-ол, С. Каадыр-оол ажылдын бүдүрүлгелүүн улгаттырып, тудуг материалдарын хумагалаан тарылган турган планнарын ажыр күүсе-дип турар.

К. ХЕРТЕК.

Бай-Тайга район.

ДЕЛЕГЕЙНИН МУЗЫКА ФЕСТИВАЛЫ ДООЗУЛГАН

Музыка тайбыңга бараан болуп турар

Хөгжүмүүн дүлүүрүү - делегей фестивальның ам-бээда дендээ косков орбитазы ынаар чеди хүннериниң дургузунда найыралдың бүдүмүүлдарында көрүүр чартыкчаан кижилер келген. Май 11-де двоулга нод музыка байырлалы амгы үениң композиторлар чогаалчыларының чедишкиннерин тодаргай көргүзген.

Кубаның болгаш Чехословакияның, Франциянын болгаш Японияның хөгжүм мастерларының төгүүм чогаалдары консерваториянын үлүг залынга болгаш түңнел концертке чаңгыландыр дыңналып турган. Арам Хачатурянның «Өөрүшкүүнүң байырлалы» деп музыка чогаалы Москвага төңнел көргүзүг болуп. фестивальдың [illegible] байырлалын, ооң-дыраалгы бо-лукчаан сөң бедик дүрүмнерин [illegible] чогаалдай өзүрөп-биле.

Фестивальның чогаалчылары түңнелдүүрүнге турган [illegible] үеге-ле, чогаалчылыгының сөөлүг-ле чогаалдарының музыкалыг-ла аайынга.

— Делегейниң музыка хөй-ынчалдының ышкыры-йин бо фестивальдың үезин-де чыл-ыңмакшы бедик дүүлгелер-бүдүр. Бо чылы [illegible] Төрээн туруктуг-ла чыдыг-ла бүгү дилгээ-[illegible] чүүлдүр-ге-ле хүлээп алган. «Чыраа-Бажы» [illegible] ырлар аранында [illegible] ырлаан. Ынчангаш ырлаан [illegible] ырлаан. Ынчангаш ырлаан [illegible] ырлаан. Ынчангаш ырлаан

СЭКП-ниң XXVI съездизиниң шиитпирлерин — алыдыралга

БАР АРГАЛАРНЫ ДОЛУ АЖЫГЛААР

Он бирги беш чылдың башкы тейлеп хемчеглерден эгелеп шилип ажыглаар деш чорудулга кадартпышаан, бистиң совхозтуң участок бүрүзүнде бо хемчегле ажыл-ишти хайындырыптыр. Тараажылар, механизаторлар, комбайнерлер ажыл-ишти өдөөлеп, өөредилгени чедип алгаш, ажыл-ишке киришкеннер. Чөөн-Хемчик районда СЭКП-ниң XXII съездээн аттыг совхозтуң № 2 хөөрүктектер бригадазынга мындыг болган.

Ук бригада бо чылын 200 гектар кукуруза, 60 гектар ногаа болгаш картофель, 56 гектар меже өстүрер. Оларга 50 гектар үрезин шөлүг база хамаарыжыр. Бо черлерден бедик кежигүннери немелде хүлээлгеп ап, социалистиг чарыштыг ажыглаптар.

Бүге яштарынга Монгуш Күзерек биле Сат Баян кызымак ажылдаш, мактала четкен ДДА-100 агрегат-биле чер суттарывыска Сат Өсүр, Владимир Донгак, Владимир Сат, а ДДН-70 агрегат-биле суттарывыска Сат Тыыкы, Сат Кертине тергиттеп турар. Оларны ажыл-ишчи коллективи агрегаттары сентей, буга уну-шиптаан, хүүрек болгаш өске-даа хереселтер четчелеп киришкеннер. Чөөн-Хемчик районда СЭКП-ниң XXII съездээн аттыг совхозтуң № 2 хөөрүктектер бригадазынга мындыг болган.

Ук бригада 60

«КҮШ-АЖЫЛДЫҢ ХООЧУНУ» МЕДАЛЬ-БИЛЕ ШАҢНААР ДУГАЙЫНДА

ТЫВА АССР-НИҢ ДЭЭДИ СОВЕДИНИН ПРЕЗИДИУМУНУҢ ЧАРЛЫЫ

Улус ажыл-агыйынга хой чылдарда ак сеткиндиг ажылдалыны дээш база оларның күш-ажылын үнелеп көргенивиск демдээ кылдыр ССРЭ-ниң Дээди Советиниң Президиумунуң өөрүүзүнден «Күш-ажылдың хоочуну» медаль-биле шаңнаары болза:

КЫЗЫЛ ХООРАЙДАН

Мария Дмитриевна **Александрова** — ХИХК-ниң ведомствозунан дашкаар албан черинің контролёру.

Баир Амыртаевич **Аракчаа** — ХИХК-ниң ведомствозунан дашкаар албан черинің ажылдакчызы.

Александра Яковлевна **Барахтаева** — Тываның автоорук [illegible] ажылчыларының оралакчызы.

Степан Александрович **Бедерин** — Тываның «Хүндүлелдин Демдээ» орденниг геологиялашынчылел экспедициязының ажылчыны.

Екатерина Алексеевна **Белякова** — Кызыл хоорукусконың техниктиг ажылчыны.

Клавдия Ивановна **Бережных** — столовоялар болгаш ресторандар [illegible] улус буулаттеринге оралакчызы.

Ксения Яковлевна **Берзина** — Тываның уксаажыдылга каттыжылгаларының ажылчыны.

Селикпаа Лопсановна **Болдур-оол** — пенсионер.

Клавдия Марковна **Бондарева** — Тыва Респотребсоюзуның автотранспорт будуруунуң ажылчыны.

Анна Трофимовна **Брагина** — түүйбу заводунуң ажылчыны.

Анна Николаевна **Василенко** — республика эмнелгезинниң кудак эмнээр салбырының санитарказы.

Зоя Николаевна **Герасимова** — республика типографиязының [illegible].

Мария Петровна **Гольдберг** — профобласовуделдиң улуг инженерчизи.

Александра Кирилловна **Гончаренко** — республика эмнелгезиниң [illegible] эмчизиниң операкчызы.

Анастасия Федоровна **Горностаева** — «Тыва сут, тудуг» трестиң тудуг-монтаж участогунуң бухгалтери.

Иван Иванович **Давыдов** — пенсионер.

Маркел Яковлевич **Дрескинников** — пенсионер.

Елизавета Григорьевна **Дудкина** — алгы заводунуң кадыкшылга пунктузунуң эрге-лекчизи.

Клементина Антоновна **Екина** — пенсионер.

Мария Алексеевна **Елисеева** — Тыва АССР-ниң Кадык камгалал министерствозунуң инспектору.

Галина Евстафьевна **Жданова** — республика эмнелгезиниң кол эмчизиниң оралакчызы.

Татьяна Петровна **Житкова** — республика эмнелгезиниң физиотерапия салбырының санитарказы.

Николай Сергеевич **Загородный** — пенсионер.

Самуил Архипович **Изместьев** — «Тыва коммунэнергонуур» транспорт цехиниң слесары.

Ольга Митрофановна **Индыжекова** — ХИХК-ниң ведомствозунан дашкаар албан черинің контролёру.

Иван Васильевич **Калинин** — профэвилелдериниң область чөвүлелиниң эрге-хоолай талазы-биле кол инспектору.

Анна Павловна **Карпова** — ХИХК-ниң ведомствозунан дашкаар албан черинің контролёру.

Иван Васильевич **Кензин** — № 1 орук-тудуг эргелелиниң чандырылга илдиизиниң начальниги.

(Нина Филипповна) **Ковалевок** — пенсионер.

Лидия Александровна **Кононов** — республиканың ветеринария лабораториязының паразитология салбырының эргелекчизи.

Лидия Лазаревна **Котегова** — СЭКП Тыва обкомуунуң улуг бухгалтери.

Алексей Макарович **Кочмин** — «Тыва шодээ тудуг» трестиң автобазазының водителчиниң.

Мария Андреевна **Краева** — пенсионер.

Никита Михайлович **Крылов** — пенсионер.

Марта Федоровна **Крыцына** — республика эмнелгезиниң поварры.

Феклосья Петровна **Кулегина** — пенсионер.

Павел Степанович **Лалетин** — пенсионер.

Георгий Николаевич **Лукашев** — пенсионер.

Евдокия Ивановна **Макарова** — республика эмнелгезиниң хирургия салбырының санитарказы.

Евдокия Павловна **Метелькова** — авиаотрядуулелиниң техниктиг [illegible].

Иван Федорович **Огиев** — «Тыва кадас тудуг» трестиң автобазазының ажылчыны.

Досумаа Ыймажаповна **Охемчик** — пенсионер.

Николай Андреевич **Панарин** — пенсионер.

Матвей Алексеевич **Паршуков** — Тываның «Хүндүлелдин Демдээ» орденниг геологиялашынчылел экспедициязының уругларга садының ажылчыны.

Татьяна Никифоровна **Потапова** — республика эмнелгезиниң поликлиниказының инфекциялыг кабинединиң эмчи сестразы.

Валентина Ефремовна **Прасова** — ХИХК-ниң ведомствозунан дашкаар албан черинің контролёру.

Николай Григорьевич **Рязанов** — № 1 орук-тудуг участогунуң машинизи.

Евдокия Антоновна **Савинкова** — Кызылдың аш-чем базазынарының садының № 15 магазинининг ажылчыны.

Валентина Павловна **Сафронова** — Тываның аптека эргелелиниң № 19 аптеказының киоскёру.

Мария Федоровна **Саука** — республика эмнелгезиниң кулак эмнээр салбырының санитарказы.

Татьяна Сергеевна **Слободчикова** — Тываның профобласовуделдериниң чырыдымшыкыр ажылдакчыларының обкомуунуң даргазы.

Александра Пантелеевна **Соколова** — республика эмнелгезиниң травматология салбырының санитарказы.

Лидия Андреевна **Татаринцева** — түүйбу заводунуң ажылчыны.

Ульяна Ивановна **Ткачева** — республика эмнелгезиниң инфекция салбырының санитарказы.

Антонида Ефимовна **Тонких** — республика эмнелгезиниң терапия салбырының поварры.

(Уланчылыг).

БӨМБУРЗЕКТИҢ СУДАЛЫ

СЭТА-НЫҢ КОРРЕСПОНДЕНТИЛЕРИ ДЫҢНАДЫП ТУР

Тайбыңче чалбыыштыг кыйгырыг

Маадыр-хоорай Киевке мемориалыг комплексти ажыткаанымны байырлалынга эш Л. И. Брежневтиң чугаазы даштыныла массалыг информация органнарының кичээнгейимин төвүүде турар. Инзыбуруг чурттарның парламгазы, радиозу болгаш телевиденкеези ол чугааны тайбынче, чавырышкынны камгалазарынче, делегейнин чаа дайынны болдурбазынче угланган чалбыыштыг "кыйгырыг" ыңай санап турар.

«ССРЭ-ниң күүзүү тайбынга бараан болуп келген болгаш моон сонгаар-даа бараан болур» деп улуг эргенин адаа-биле Болгарияның «Работническо дело» солуну Л. И. Брежневтиң чугаазын парлаан. Тайбынны камгалаар, чавырышкынның чурттуктаал кавылыдар, лушкүүрүлүг чоруукту чаңырылдырар ханы Совет Эвилели моон сонгаар-даа шимтирлиг демисежир.

СЭБП ТК-ниң Чингине секретары, ССРЭ-ниң Дээди Советиниң Президиумунуң Даргазы Л. И. Брежнев Днепрниң бедик эриндеги тайбынче, улустарның айыл чок чоруун хандырарынче база катап кыйгырган деп. Болгарияның «Земделско знаме» солуну бижээн.

Киевке мемориалыг комплектиң ажылышкынынга Л. И. Брежневтиң чугаазының дүтбүшкү цитатызы биле бодунуң кежээки дамчыдыгазын «Зи-би-си» деп америк телекомпания ангелээн. «Моон болгаш Барыын чүктериниң аразында чугаалажышкынарже совет улуурукчу база катап кыйгырган-дыр» деп, ол телекомпанияның дамчыдыгазынга демдеглээн.

Л. И. Брежневтиң чугаазының төлээлекчилериниң күүзүреринче угланган чугула хой саналдарны ССРЭ соолгу чылдарда киирген. Ынчалажок Барыын чүктүн чурттары ол саналдарга тогумчалыг хандыдаа идеяны ССРЭ кедээде чүүлдүгүнүң ынер апаар деп медеглевишаан, жалбак чугаалажышкынарны кылырынче АКШ-ты болгаш барыын талазы ээскеп-даа чурттарны кыйгырган-дыр деп, ол агентилел айтыкан.

Чөөн-делегейниң күүзүреринче угланган чугула хой саналдарны ССРЭ соолгу чылдарда киирген. Ынчалажок Барыын чүктүн чурттары ол саналдарга тогумчалыг хандыдаа идеяны ССРЭ кедээде чүүлдүгүнүң ынер апаар деп медеглевишаан, жалбак чугаалажышкынарны кылырынче АКШ-ты болгаш барыын талазы ээскеп-даа чурттарны кыйгырган-дыр деп, ол агентилел айтыкан.

«Чөөн болгаш Барыын чүктерниң аразында чугаалажышкынарны чөрүдээ дугайынга СЭКП ТК-ниң Чингине секретары, баш катап саналаан-дыр», «Боо-чепсектерни кылырар соруулга-биле чугаалажышкынарны кылырынче Америка Соединенныг Штаттарының [illegible] чугаалажышкынарны чурттарынга Совет Эвилели байыр чедиринге турарда деп эгелерниң адаа-биле Токионуң солуннары Л. И. Брежневтиң чугаазының дугайында бижээнер. Дүшкүүрүлүг чоруку чаңырылдырарының экстренныг саналчыларынга шимтирлиниң Совет Эвилели база катап бадыткан. ССРЭ-ниң күүзүү улустарга хоралыг кылдыр назажында угланмас дугайында медеглээн-дир деп, Японияның «Иомиури» солуну бижээн.

СЭБП-ниң болгаш Совет бүүрүнеңиң улуурукчузуну Киевке болган чигинге чугаазы бүзүнүт чорук-биле болгаш [illegible] чүктүү-биле сиңиккен деп. Шилэниның сураглыг хабинити ажылдакчызы **Карлос Ознг** медеглээн. Л. И. Брежневтиң чугаазы — ССРЭ-ниң тайбынга ынак политиказының төлөөгей чаа хереченнир-дир деп, ол онзалап демдеглээн.

(СЭТА).

Камгалал министерствозунуң медеглели

ДАМАСК. (СЭТА). Сириянның камгалал министерствозунуң медеглели ында парлаттынган Израильдиң Ливанга хайындырак үүлгедиглери, аш-чем соорткен Сириянны чөртөлеттырынче Израильдиң шериг самолёттарының халдаашкыннары — араб чурттарга үүр агрессочи политиказын Израильдиң чагырыкчыларының соксадыр деп болгайн турарының барындазазыдыр деп, медеглелде айыткан. Ливанда эгелээн национал хуурушудунның чорудулгазынга моонак ужураштырарын израиль эжелекчилер оралдажып турар.

НЬЮ-ЙОРК. (СЭТА). Израильдиң премьер-чиниктер Бенниин АКШ-тың президентиин Рейган-биле чугаалажышкынарының дугайын «Нью-Йорк таймс» солуң бижээн. Ливанга амгы байдал 1967 чылда араб-израиль хайындырының будуузунде байдал-биле дыка ямай болуп турар деп, Белги медеглээн.

Ливан-биле кызыгаарда Израильдиң түскай ийи шериг кезектерин бүрүн хайынты байдалга киирген дугайынга АКШ-тың түскай албан кижилери алган деп, «Нью-Йорк таймс» демдеглээн.

ХАЛДААШКЫННЫ БЕЛЕТКЕП ТУРАР

ПАРИЖ. (СЭТА). Сомосаның дерзаан дээрбечилери АКШ-тың шериг лагерьлеринге болгаш Панамада америк шериг базазынарынга тутпай [illegible] ортелеп болгаш Никарагуага чүүр халдаашкынчы кылыр дээш турарын «Монд» солуң бижээн.

Никарагуаның чазаан дүжүрениин планын дээрбечилер Гондураста белеткеп турарын солуң айыткан. Гондурастың девискээринде турар контрреволюстуг бандилер Америкадан Калтыш Штаттарындан бүгү талыг дуза-ламчыны ап турар.

ВАШИНГТОН. (СЭТА). Никарагуаның улуг-биле эп-сеткил каттыжылгалыг [illegible] америка организациязы АКШ-тың президентиин Р. Рейганга чагаа чоруткан болгаш Никарагуага үүр Ак балыкның ожаатен хоолединикиниерине шыгыны үлүдланышкынны илергейлээн.

Никарагуаның чөмүлгө хамаарыштыр Вашингтонуң дайынчыраак политиказы ак сеткилдиг улуг америкиналарның улуг киленээшкинин хайынтырган деп чагаал айыткан.

ПАНАМА. (СЭТА). Сомосаның честруүлелиг дээрбечилерин Америкадан Калтышкан Штоттарының деткил турарын «Матутино» солуң шимгы бүрүү шапкан. Сальвадорнуң болгаш Никарагуаның иштики херектериниге америк империализмниң холдаралашкының лушкүүрүлүг байдалды үлам-на тилиглелдирип турар деп, солуң демдеглээн.

ОБЪЕКТИВТЕ — АФГАНИСТАН

Афган улус апрель революциязының [illegible] чөрүктерин хүн-хөлүмзелдүүрүн болгаш чурттуң [illegible] орун ажыткан. Афганистанның Улус-демократтыг партиязы болган чазаа феодалдыг тургузулгунуң артынчыларын чок [illegible], [illegible] материалдыг болгаш культуралыг үлем эжидиринге угланган политиканы чорудуп турар.

ЧУРУКТАРДА: АДР бөгүн. Кабулда Сенизар шолу. Башкы Абдулла Рушан — революция камгалаарының отрядының командирлиг.

СЭТА-ның фотохрониказы.

УДУРЛАНЫЫШКЫННЫҢ ШИМЧЭЭШКИНИ

ЛОНДОН. (СЭТА). Соңгу Ирландияда католик чүдүлгелиг чонуң төлээлекчилериниң болгаш «айыыл чок чорук күштериниң» аразынга мөңгүлдежиишкиннер база катап кыятыга берген. Белфас болгаш Дерри хоорайларының кудуммуларынга камгалал моомдактары катап тургустунуп эгелээн, автомашиналар өртеинип, частыышкынныг дыңналыр турар. Моожуңүт элээн каш районнарынга атқылажышкынар болган түүлелиниде өлүрткеннер болгаш балыглаткыннар бар.

Лонг Кештиң кара-бажың лагеринге Роберт Сэндстиң өлгенин Ольстерниң чурттакчылары Лондонуңуң колониалдыг тергинделивиске удур күүзүүл чыскаалдар-биле демдеглээн.

Англияның колониалдыг шаажылакчы политиказынга удур күүзүүл шимчээшкин Соңгу Ирландияда болгаш бүгү чуртта канбарган турбуже, Ольстерге колониалдыг методтар-биле, боо-чепсек-биле болгаш күүчүлүшкин-биле хереглээрин М. Тэтчериң чазаа соксатпайн турар «Соңгу Ирландияга хамаарыштыр бистиң туружувус өскерилбес. Ольстерде демиселге бүгү күрлавырларывысты болгаш арталарывысты ажыглаар бис» деп, Англияның премьер-министри Тэтчер медеглээн.

Англияның чазаанын колониалдыг ол политиказы Соңгу Ирландияның чонунга үүнү бергени ам бүгү делегейге бодынгир: 2 муң ажыг кижи өлүрткен, он-он муң кижилер балыглаткан, хой муң патриоттарны кара-бажыңнарда хорудаан. Соңгу Ирландияның эвээш санныг католик чүдүлгелиг чонунуң хамаатыэргелерин Англияның колониалдыг эргелелдирлери болгаш турар.

ПАРИЖ. (СЭТА). «Англия чазактың кара сагыштыг болгаш дерзин үүлгединиң тилчелиниде иезэн одиктерни аштап өлүр чыгаан. Оларга силериниң дуза-ламчылар эргежок чүгүлә болуп турар. Оларны камгаларынче силерни кыйгырып тур мен» деп, Лонг Кештиң кара-бажың лагеринде хоруглаткан Тони Хьюз Франциянның Коммунистиг партиязынга чагаа бижээн. Барык-ийи ай дургузунда аш чарлап чыдар Фрэнсис Хьюзтуң дуңмазы Т. Хьюзту ол чагаазын «Юманите» солуңга парлаан.

Англияның эрге-чагыргалары бистиң чүртүүсүгү эжелеп алган үелеп бээр ирланд улустуң хосталгаже чүткүлүү сый шаварын англи колонизаторлар оралдажып турар деп, Т. Хьюз бижээн. Англи эжелекчилер бистиң төрээн дылывысты чөрек нырыкка удаткаан, бистиң национал культуравысты хоойлудаан дашкаар кылып чарлаан деп, ол айыткан. Бистиң ажээртен дингтелде чүртталып турар-дыр бис.

Ленинчи салгал

ПРОФЭВИЛЕЛДЕР ДУГАЙЫНДА ЛЕНИНЧИ ӨӨРЕДИГ

В. И. Ленинниң идей-теоретиктиг номналында чүгүлә черни профэвилелдериниң теоретиктиг айтырыгларын болгаш практиктиг ажыл-чорудулгазының айтырыгларын ажыллап кылыры эвлеп турар. Оларны башкылчының чүс ажыг ажылдарында көрүп турар.

Профэвилелдериниң дугайында ленинчи өөредигже үжүрттигазының талазы-биле бирги черде оларның коммунистиг партия-биле болгаш социалистиг күүзүне-биле аразында харылзаазының, социализм байдалдарында оларның туружуунуң болгаш ролунуң дугайында айтырыг туруп турар.

Башкай профэвилелдер тывылган, а оон соонда, харын чимдыкта оларга даянган, политиктиг партиялар тургустунган хой-ийи чүрттардан ылгалыптыр, революция мурнунда Россияга ол биргээр болган маңаа башкай чажыт ажылдан партия — большевиктер партиязы тургустунган. ол профэвилелдерни тургузарын ажылчын ажылчыннарның массалыг организациялырга катгыжырынга болгаш революстуг чымчээшкинге идеткейлиг киржиринге изиг берген. Мындыг байдал партия биле профэвилелдер аразында харылзаа хүн-ээ үйи айтырымнига тудуп турар.

1905—1907 чылдарда башкаңы профэвилелдер тыптырыкчы чүүлдүлгә ээлә чорудулгазының харылзаазында [illegible] дээш чүвениң төлээлекчилери улус ажыл-агыйының бүгү эргелел башкарылгазын профэвилелдеринге замчыдып бээрининг аварагланчаалдың ажылдарын камгалаар, оон-биле Совет күүзүнин социализм тургузуулгазынуң кол чепсээ болуур экономиктиг ролюн хүлээп көрбейн турган.

20 чылдарның эгезинде партийжи дискуссиялар чорун турда ындыг үеледерге ойтур шавышкынны бербишаан, В. И. Ленин чаа ниитилелдиг байдалдарында профэвилелдерни партия-даа, күүзүне-даа организациязынче хуулбас деп анытпкан. Профэвилелдериниң бот-ажыл-чорудулгалыг статузун демдеглевишаан, ол профэвилелдерни «эргелеп башкарылганын, ээ болурунуң школазы, коммунизмниң школазы» кылдыр тодаратқан. (ЧДЧ, т. 42, арын 203). Харын хой миллион ажылчы чон эргелел башкарарының болгаш ээ болурунуң методтарынга өөренир школа кылдыр тодаратқан.

Амгы үеде профэвилелдерни социалистиг күүзүне-биле кадыг будуурулгени башкарарынга, будуруге планнарын ажылдап кылырынга болгаш боттандырарынга, социалистиг чарнышты организастаарынга, күшажыл чүрүмүн быжыглаарынга, күш-ажылдың мүрээчи арганарын иеп-тедиринге киржип турар. ССРЭ Конституциязы оларга хоойлу-дүүмү самалдаар шинтилтимнин эргелеринге тыпсып турар.

Чаа байдалдарда профэвилелдериниң эң түүлгә сорулгазы социализмниң болгаш коммунизмниң ёзулуурга киржидиери, массаларның идей-политиктиг болгаш культурлуг деминлелдә бээрининг аварагланчаалдың ажылдарын ханыдырып шыдаар аргалыг ниитилелди тургузарын шинтирлеп турар апарган. Оларның аразында харылзаалырында мырынай чаа шинчи база оларның эң-не сырый кадыг ажылдажылгазының боттуг чүгүлазы оонбиле таймылбырлаттынар.

Профэвилелдериниң, бир талазында, социалистиг күүзүне-биле, өске талазында, пролетарждың партия-биле аразында харылзаалырының хамаарышыр частырылыг үзел-бодалдар-биле В. И. Ленин чидиг демисел чорудар үүзүрга таварышкан. Чижээ, Троцкий болгаш оон талалакчылары профэвилелдерни күүзүне эргетаргазының хожумаа болзуларын, оларны удуртурда чагырып-дужаар методту ажыглаарың иеп-тедиринге киржип турган, ол болза профэвилелдериниң бот-ажыл-чорудулгалыг хой-ниитил организацияларын болгаш оларның ажылчыннарының аңгы-аңгы [illegible] дээр чүвениң төлээлекчилерин улус ажыл-агыйының бүгү эргелел башкарылгазын профэвилелдеринге замчыдып

Ном болгаш номчукчу

ХАНЫ УТКАЛЫГ ШҮЛҮКТЕР ДЭЭШ

«Ном — эң үнелиг белек». Шөк ындыг үнелиг белекти ... үжүктүг алыры — зас-кежиктир. Хөй номнар-биле долдуунган ... болбас, кудаа бижек библиотекамда шүлүкчү Монгуш Өлчей-оолдуң «Назын» деп бо чылын үнген ному бар.

Номуң ... ынаныпкаш, ... номукчунуң эстетиктиг ... чедип ажылаттынмаан, чиг черлер хөй, далашбиле бижиттингей деп хевирер үнген. Чогаал талазы-биле маргылдаа хостуг, хостуг болдырда оон бурунгаар базымнга улуг ужур дузалаш болдур. Кижи бүрүзү бодунуң ... ыйнаан. Монгуш Өлчей-оолдуң ... номунда четпестерни эң ... керген эштер боттарынып бодалдарын база ылерди бээр ... лер боор деп идегедим.

Чоокта чаа республиканың ... чогаалчыларының хураты болган болгай. Анаа хоочуларлардан эгелээш, чаа өгелеп ... орлуур авторлар база кирижкен. «Назын» дугайында кысха ... таа ылетке база киргем. Ынаарга бир санал берген аныяк автор анаа шуут удурланган. Мен анаа хомудап, удурланмаа мен. Номчукчунуң ... биле «Назын» деп шүлүктер чыныымның дугайында маан. ... солунга, оон ... «Шынга» ... чырыкче үнүп, ... берген соонда Тываның Чо-

таалчылар эвилелинге оон сайгарылгазын эрттиргеп. Республиканың шырак дээш шүлүкчүлери, ... түсөй ... эки ном деп мактаан. Ынаарга ... чамаан ... санаалга каттышпайн баргаш. ... идейлиг утказы куду, харыы-даа чедир ажылаттынмаан, чиг черлер хөй, далашбиле бижиттингей деп хевирер үнген. Чогаал талазы-биле маргылдаа хостуг, хостуг болдырда оон бурунгаар базымнга улуг ужур дузалаш болдур. Кижи бүрүзү бодунуң ... ыйнаан. Монгуш Өлчей-оолдуң ... номунда четпестерни эң ... керген эштер боттарынып бодалдарын база ылерди бээр ... лер боор деп идегедим.

Чоокта чаа республиканың ... чогаалчыларының хураты болган болгай. Анаа хоочуларлардан эгелээш, чаа өгелеп ... орлуур авторлар база киргем. «Назын» дугайында кысха ... таа ылетке база киргем. Ынаарга бир санал берген аныяк автор анаа шуут удурланган. Мен анаа хомудап, удурланмаа мен. Номчукчунуң ... биле «Назын» деп шүлүктер чыныымның дугайында маан. ... солунга, оон ... «Шынга» ... чырыкче үнүп, ... берген соонда Тываның Чо-

өскүүлүг ... ...

Бүгү чүрттарның пролетарийлери, каттыжыңар!

ШЫН

СЭКП Тыва обкомунуң, Тыва АССР-нин Дээди Совединиң болгаш Министрлер Чөвүлелиниң органы

№ 113 (11611) | 1981 чылдың май 14, четверг | 1925 чылда үндезилеттинген | Өртээ 2 кеп.

СЭКП Төп Комитединде болгаш ССРЭ-ниң Министрлер Чөвүлелинде

«1981 чылда дүжүт ажаап алыышкынын, көдээ ажыл-агый продуктуларын база мал чемнерин белеткээрин болгаш 1981—82 чылда мал кыштаглаашкынын чедиишкинниг эрттирерин хандырар талазы-биле немелде хемчеглер дугайында» доктаалды СЭКП Төп Комитеди болгаш ССРЭ-ниң Министрлер Чөвүлели хүлээп алган.

1981 чылда дүжүт ажаап алыышкынын, көдээ ажыл-агый продуктуларын база мал чемнерин белеткээрин, бедик шынарлыг бөдүүн база чулуктуг мал чемнерин белеткээрин чогуур үезинде чорудар болгаш мал кыштаглаашкынын чедиишкинниг эрттирер сорулга-биле 1981 чылда дүжүт ажаап алыышкынга, көдээ ажыл-агый продуктуларын база мал чемнерин белеткээрине, а ол ышкаш 1981—82 чылда мал кыштаглаашкынын чедиишкинниг эрттирериниг чогуур үезинде белеткенирин хандырарын СЭКП ТК болгаш ССРЭ-ниң Министрлер Чөвүлели эвилелдешкен республикаларның Компартиялар ТК-ларынга база Министрлер Чөвүлелдеринге, ССРЭ-ниң Көдээ ажыл-агый министерствозунга, ССРЭ-ниң Сельхозтехникаларга, ССРЭ-ниң Мелиорация болгаш суг ажыл-агый министерствозунга, ССРЭ-ниң Сельхозтехникаларга, ССРЭ-ниң Белеткээр министерствозунга, ССРЭ-ниң Авыаны улештүрүүн министерствозунга, Центросоюзка, партияның крайлар, областар болгаш районнар комитеттеринге, автономнуг республикаларның Министрлер Чөвүлелеринге, ССРЭ-ниң Дээди Совединиң Президиумунуң Дээдилеринге, ССРЭ-ниң Министрлер Чөвүлелиниң чер-чер Советтеринең күүскомнарынга, чер-черниң көдээ ажыл-агый организацияларынга, совхозтарның болгаш белеткел предприятиларының удурлаарынга хүлээткен болгаш дараазында чүүлдерни кылырын айыткан:

— дүжүт ажаап алыышкынын эгелээринге чедир ийи неделядан эңээш эвес уеле бүгү техниканы белен болдурар дээш, ажалга дириктивалыг үелиглиг база транспорт хереклелдерни септээрининг темпизин күштелдирер талазы-биле тодаргай боттандырар, септелгенниң шынарынче онза киреэнгейин салыр. Ол сорулга-биле болгаш ССРЭ-ниң Сельхозтехникумунуң сервисный машиналарын, запастыг частьтарын болгаш боттандырар, септелгенниң шынарынче онза киреэнгейин салыр. Ол сорулга-биле ажыглаарын хандырар, мал кажаалары, чем цехтерин, ажыл-ишчилерге ажыг-дүрүмчүлүг болгаш сепаж кадагалаар черлерин, курганнарга пунктуларын база ол дериишкиннерниң хереклелдерин чогуур үезинде септелгенниң хемчеглерин алыр;

— ажаап алыышкын болгаш белеткел пунктуларынче база материалдар тереппинге сөөртүүге үезинде көдээ ажыл-агый продуктуларын база мал чемнерин белеткээрин болдурбазының талазы-биле хемчеглерни ажылдап кылыр болгаш боттандырар:

— машина-трактор агрегатчыларын база комбайнерлерин ийи кырлыг дужаалдарын хереглээр тракторист-машиннист кадрлар-биле ажыл-агыйларны четчелээр, механизатор кадрларга, ажаалда-транспорт комплекстерин (отрядтарын) хереглээринге үнделиглеэш, ажаалда ажыл-ишчилерге ажыг-дүрүмчүлүг шинээлерни, ажылдарны бедик шынарлыг кылдыр кылып база ажаалда машиналарының күүсүн эң-не бүрүнү-биле ажыглап тургаш, күш-ажылдың эң бедик бүдүүркүлүүн чедип алыр дээш көдээ ажыл-агыйлыг механизаторларының сөөлүктүг ажыл-ишчилерге ажыг-дүрүмчүлүг шинээлерни кылдыр-биле организастаарын хандырар;

— дүжүт ажаап алыышкынын, көдээ ажыл-агый продуктуларын база мал чемнерин белеткээрин чорудуп турар үеле ажыл-агыйларга янзы-бүрү ажыл-ишчилерни, ажылдарны, техниканы, запастыг частьтарны, материалдар база ведомстволарның ажыл-ишчилерин, ажылдарын, техниканы, запастыг частьтарын, материалдарын ССРЭ-ниң Сельхозтехникумунуң системазынга, ССРЭ-ниң Авыаны улештүрүүн министерствозунга, ССРЭ-ниң Белеткээр министерствозунга, ССРЭ-ниң Көдээ ажыл-агый министерствозунга, ССРЭ-ниң Мелиорация болгаш суг ажыл-агый министерствозунга, ССРЭ-ниң Сельхозтехникаларга, ССРЭ-ниң Белеткээр министерствозунга, ССРЭ-ниң Авыаны улештүрүүн министерствозунга, Центросоюзка, партияның крайлар, областар болгаш районнар комитеттеринге, автономнуг республикаларның Министрлер Чөвүлелеринге, ССРЭ-ниң Министрлер Чөвүлелиниң чер-чер Советтеринең күүскомнарын

СЭКП Төп Комитединде болгаш ССРЭ-ниң Министрлер Чөвүлелинде

Таңчүү. Эгези 1-ги арыкда). ... сагыл-тургай, кывар ... чаар материалдарын ... чыгылыг чарыгдаар хемчээлиг республикаларның Министрлер Чөвүлелдеринге, ССРЭ-ниң Кедээ ажыл-агый министерствозунга, ССРЭ-ниң Кат-чимистерствозунга, ССРЭ-ниң Мелиорация болгаш суг ажылдарының министерствозунга, ССРЭ-ниң ... республикаларның ажыл-биле хывар-чаар материалдарны сөөртүрүнүң ай санында графиктерин тургузар.

Автомобильдерни, тракторларны, кедээ ажыл-агый машиналарны, өскелерни хывар-чаар материалдарны болгаш дужут ажаан алышкан ... өске-даа чүүлдерни биргелеп сөөртүр өскелерни ... Хем ... Далай флодунуң минис-терствозунга даваскан.

Орук-харылзаа министерствозунуң сүмелээ болуп:

— 1981 ... ССРЭ-ниң ... республикаларның ... Министрлер Чөвүлелдеринге, ССРЭ-ниң ... Министрлер Чөвүлелдеринге ... республикаларның ... Министрлер Чөвүлелдеринге ... республикаларның ... Министрлер Чөвүлелдеринге ... республикаларның

Партийжи амыдырал:

УДУРТУКЧУ—ОРГАНИЗАКЧЫ, КИЖИЗИДИКЧИ

Амгы үеде улус ажылагый чыл амгы-амгы адырларынын чедишкинниг логжулдези удуртукчунуң политиктиг билиндези, мөгеджиттиг база ажыл-агыйжы, организаххы поруундан, экономиканың парын айтырыгларын шиитпирлеп билириндеп болгаш коллектив хөөнүттүнеринин ажыдыг хамаарылгазының чамаприлгазындан улуу-биле хамаарыжыр. СЭКП-нин XXVI съездиниң СЭКП ТК-ның отчёт члетклелиниг эш Л. И. Брежнев бистиң чуртувус, бистиң партиявыс хөй санныг специалистерни — бедик мегеджиттиг ажылынарны, үлүг ажыл-агыйның мастерлерин, тудуучуларны, инженер-техник эртемденнерни, бүгү-дүлгениң организакчыларын мөгеджиттиг деңгээлге көдүрүп үнгенин.

Удуртукчу кадрларның даанзыргаи ажылга харысалгаларын күүседиргө, организаххының мергежилдиг бөдиг, ажыл-ишчилер коллективтиг ажылга киргизиттеринден ижепкейжидер талазы-биле ажылды бистиң Бии-Хем районнуң партия организациязы бодуунуң бир эң чугула соруглазы кылдыр көрүп турар. «Шеңелөттүг политика-экономиктиг үелиг үлүг шөйүүнүң» СЭКП ТК-ның докладчызының сөзүнде бо чугула айтырыгже партия организацияларының кичеенгейлиг ыңнаңгелиг ба улам күштелгеп.

СЭКП райкому бүдүүлгелериниң болгаш совхозтарның партия организацияларының удуртукчу кадрларын, база звеноларны-биле ажыллы улам чөптөөрүнү, коллективтериниң ажыл-чорудулгазын башкарарының стилин болгаш методун улам сайгырангайжыдарын чөп турар. Оңгу беш чылдың дургузунда мергежилдиг башкарылганың кадрларын, инженер-техник, эртемденнерни, бүгү-дүлгениң организакчыларын мөгеджиттиг деңгээге көдүрүп үнгенин.

Удуртукчу кадрларны даанзыргаи ажылга харысалгаларын күүседиргө, организаххының мергежилдиг бөдиг, ажыл-ишчилер коллективтиг ажылга киргизиттеринден ижепкейжидер талазы-биле ажылды бистиң Бии-Хем районнуң партия организациязы бодуунуң бир эң чугула соруглазы кылдыр көрүп турар. «Шеңелөттүг политика-экономиктиг үелиг үлүг шөйүүнүң» СЭКП ТК-ның докладчызының сөзүнде бо чугула айтырыгже партия организацияларының кичеенгейлиг ыңнаңгелиг ба улам күштелгеп.

СЭКП райкому бүдүүлгелериниң болгаш совхозтарның партия организацияларының удуртукчу кадрларын, база звеноларны-биле ажыллы улам чөптөөрүнү, коллективтериниң ажыл-чорудулгазын башкарарының стилин болгаш методун улам сайгырангайжыдарын чөп турар. Оңгу беш чылдың дургузунда мергежилдиг башкарылганың кадрларын, инженер-техник, эртемденнерни, бүгү-дүлгениң организакчыларын мөгеджиттиг деңгээге көдүрүп үнгенин.

Амгы үеде В. Г. Бессонов райондан улуг ажыл-агыйларның бирээзин — «Өөк» совхозтуң директорунда ажылдап, удуртуп башкарарының стилин, арга-методун доктаамал сайгырангайжыдып турар. Ажыл-агый бо чылдың биргн кварталында совхозтар аразында чыңгыска тиилелеп бооп СЭКП райкомунуң болгаш райкүүскомнуң шилиир Кызыл тугун чедип алган. Ажыл-агыйжы сорулгалар-биле кижизидикчилерниң, специалистерниң, ажыл-ишчилериниң саналгаларын биледирлиг ажыктаар болза, удуртукчунуң ажыл-херээ үре-түңелдиг болуп дээрзин ол эки билир.

Районнуң амыдырал ханзырылга будуүлге эргелелиниң директорунга коммунист А. И. Костеньков ам барык-ла 20 ажыг чыл ажылдаан. Оон удуртқан коллективинде кудажылдың сагыыга-чүрүмүн үрээр, чылдагаан чок ажыл шагы үзер чөрүктер удуктатыган болгаш аланның даалгаларын база социалистиг хулаасалганың дыгдаачыл ажыо күүседиг келген А. И. Костеньков идепкейлиг хөй-нимтиниң, ол партия райкомунуң чаныңда партияга хүлээп алыышкынның болгаш коммунистерниң хууда херектерин кеөр комиссиязының даргазы, район Советтиң депутады кижизидикчи кежигүүн.

Аныяк коммунист Виктор Титов ортумак школаны доосказ, районнуң «Сельхозтехника» салбырынга чоланачылап кандыгып келгеш, бот-өөредилгезин техникумну доосказ Ам институтта бот-өөредилгезин чедишкинниг уламчылап турар. Оон үлегерең-биле элээн хей ажыктар ажыктаптыр, ялыг-бүрү өөредилге черлерине шылгалда дужаап киргенер. В. Титов ам ажылдап эгелээн коллективинин кол инженери. Ол онаашкан ажылын эки билир, бедик харысалгалыг, эш өөрүнге хүндүткелдиг специалист деп санадыг турар.

«Хадыңа» совхозта сүт-бараан фермазының хөөнүн саанчызы коммунист Г. Ы. Карарыс ында партия билүүн чээрби чыл хире удуртуп келген. Коммунистерниң база хамыктың мурнунда партболук организациязының шүдүргү ажылының түңелинде ферма эрткен беш чылдың планнаг даалгаларың хуусаа бетинде күүсетиген. Бо партболук ферманың ажыл-ишчилерин демниг сөөлү хатыңнаң кижизидикчи болдурарынче доктаамал кичеенгейлиг салыг келген. «Саян» совхозтуң Сесерлиг салбырында хойжу бригадада парторганизация секретары М. С. Долзат, районнуң сеңгелге тудуг участкозунуң бол. гаш № 2 оруң, сеңгелге тудуг участкозунуң начальниктери Г. Н. Зуев, В. П. Вороновских олар база бүгай эвес удуртукчулар кылдыр санадып турар. Оларның удаазы коллектив, терииде арага-дарыже сундулаар, ажыл шагы үзер, күш-ажылдың сагыыга-чүрүмүн үрээр кижизидикчи сагыг мурнунда алдын, хөй тургап. Тус тус кижилер-биле кижизидилге ажылын күштелдирип, поотуг хемчеглерин алганының түңелинде ылдыг таарымча чок чоруктар дыка эвээжээн болгаш ажылчыннарның ажылдан үнер, өөрер чорду ыңнырылган Участоктар бо чылдың бирги хөөрээлиниң эгелээн база-ла чедишкинниг хүүсеткен.

Районда удуртукчу эштериниң хөй ыруузу организакчылаа база кижизидикчи-даа ажылдың стилин болгаш арга-методун чүткүлдүг шинээдип ап, үениң негелдезинге дүүшүүр ажылдап турар. Ынчалзажок чамдык коллективтерниң, организациялардың удуртукчулапында ажылдың ленинчи стилин база арга-методун чүткүлдүг шинээдип алыксовас, кемнер-биле маңнаптыгаре ажылынче киргээгей салбас эштер база бар. Ындыгларга хамаарыштыр ынчалаан ажылны чоннардан СЭКП райбюросунуң бала кирүүлээр боор-дур. Ылаңгыя райкүүскомнуң сан килдизиниң эргелекчизи И. И. Шаедовтуң аттыңа эки-дүгээлең сөөлге ажыл чорударының планың тургузуп, семинарларны эрттиреринң планнап турар.

Коллективти удуртуру — ол дээрге хүндүткелдиг болгаш харысалгалыг хүлээлге. Будүүлге, албан организацияның азы совхоз удуртукчузу шыырак эртем-билиглиг, бодуунуң херээн эки билир, организакчы арга-дуржуулгалыг, принципиалдыг болгаш кезээде чоңнуң янзы-бүрү кезектери-биле биледиг ажылдаар ужурлуг. Оон ыңжу — чоңнуң санаалгалыг кичеенгейлиг сайгарыл, олардан өөренип, оларның негелде хереглелерин дыңнаглып көөрүнде, ажыл-ишчилерниң күжүн ажыл-херекче организастап, бүзүрелиг чедип ап билириниде. Районнуң партия организациязы йөлүүт шилэг чыдалыг удуртукчуларны хижизидер дээш ажылдап турар. Ол дээрге амгы үениң база бир кол негелдези-дир.

А. САЛЧАК.
СЭКП Бии-Хем райкомунуң ийиги секретары.

Шынар—ажылдың көрүнчүү

ЧАА НЕГЕЛДЕЛЕР ЁЗУГААР

Будүүлгениң ажыктыг болгаш ажылдың шинээзи дээрге СЭКП-ниң экономиктиг политиказының эң чугула, ноо айтырыны. Амгы үениң байдалында шынар айтырының чаңгыс үгланыышкынның хемчегээнин биттиңдирип турган. шинтпирлээр арга чок апарганы билдингир. Бо талазы-биле хары үгза техниктиг, экономиктиг болгаш социал айтырыгларны ынчаар-даа шинтпирлээри неттиптиңип турар.

Кылын үнүрүп турар продукциязының техниктиг-технологиялаг тодаразырының көргүүзөөриниң бирээзи болза будүүлгениң нимги хемчээлиниң Шынарның күүрүне демдектиг продукциязының үлүг боол турар. 1980 чылдың түңнелиниң-биле алырга, бистиң республикага мынаа продукциязының үлүг хемниг — 1 хуу болган. Ынчангаш бистиң республика нимги чуртуң орулмак деңгээлинден 15 катап хожудан турар.

Шынар талазы-биле ажыл республикага канзаар чоруп турарыл? Амгы үеде республиканың 59 үлетпүр будүүлге черлериниң чүгле чаңгыс коллектив — Кызылдың даанаңыта фабриказы дээш категориялың продукциязын кылып үнүрүп турар. Бирги квартал түңнелиниң-биле алырга, оон продукциязының 20 хире хуузу күүрүнеөзин Шынар демдектиг кылынган продукциязын планза көрүүгеннеринден 3 хуу ажып турар.

Дээди категориялың продукциязын чогыыру үш чылда будүүлгө эгелээрин республиканың чаңгыс-даа будүүлгө черинин планнанайн турары дуурамчыг байдал деп кордунер ужурлуг. Бистиң кол будүүлгө черивис — В. И. Ленин аттыг «Тыва даг-дүгүү» комбинат будүүлгө продукциязын чүгле чурт иштинге эвес, харын даштыкыже база сайгаөлың турар хиреэлинде, бо чугула айтырыгже ам-даа чогуур кичеенгей салбайн турары эргелиг.

Продукциязының техниктиг деннелин бедиерин баш удур планнаазы дээрге, оон шынар норма-чижектериже дүүшкенин азы дүүшпейн турарын, тыңнаг деннелин тодаразырының болгаш. А ол дээрге продукциязының шынарын аттестаттаарының белеткед-дир. Богунге чемир аттестациязга киирер ужурлуг продукциязының чүгле 20 хуулу республикага аныттыңган боол турар. Бо ажыл ыңнаглыг Тываг материалының үлетпүрүнүң будүүлгө алтыжыышкынарының. Ыяш ажыктаай министерствогунуң. Чурт иштинниң үлетпүр эргелелиниң болгаш өске-даа чөөл-ринг будүүлгө хандыктеринеже кылып турар продукциязының шынарынга аттестаалаазы кылбаан, күүн деннелиг чорун турар. Аттестациязга киргизимнең продукциязының алдынган ырыг оруулгалың 50 хуузун күүрүне бюджединче киир санаарын алыр болза, будүүлгө чедиринең экономиктиг байдалы аттестациязга талазы-биле ажылдан хорт хамаарыжыры билдингир болгай. Хөрек кырында ап коорге, 1980 чылда ылаңгы продукциядан бюджетке шилчитингеп түп дыка хөй. Кызылдың түүйбү заводу 98 мүң рубль, «Росводпром» калтыжышкыдың ДБК заводу — 40 мүң, Тураның болган Шүүрмактың шөлү белеткөр предприязы — 20 мүң, Тыва рыбопромышленный үнүүлгө комбинады — 2,5 мүң хире рубльниң продукциязын аттестациялаазы дооп тыртыптыган. Бо чаа негелде күштүг боол эгелээн болгаш, будүүлгө чедиринең экономиктиг байдалы аттестациязга талазы-биле ажылдан хорт хамаарыжыры билдингир болгай. Хөрек кырында ап коорге, 1980 чылда ылаңгы продукциядан бюджетке шилчитингеп түп дыка хөй. Кызылдың түүйбү заводу 98 мүң рубль, «Росводпром» калтыжышкыдың ДБК заводу — 40 мүң, Тураның болган Шүүрмактың шөлү белеткөр предприязы — 20 мүң, Тыва рыбопромышленный үнүүлгө комбинады — 2,5 мүң хире рубльниң продукциязын аттестациялаазы дооп тыртыптыган. Бо чаа негелде күштүг боол эгелээн болгаш, будүүлгө чедиринең экономиктиг байдалы аттестациязга талазы-биле ажылдан хорт хамаарыжыры билдингир болгай. Хөрек кырында ап коорге, 1980 чылда ылаңгы продукциядан бюджетке шилчитингеп түп дыка хөй. Кызылдың түүйбү заводу 98 мүң рубль, «Росводпром» калтыжышкыдың

Шынар бедиерге дээш үреэтүннелиг ажылдап турар болгаш, ол ажылдың ыңнаглыг болбайн. Чижээ, «Тыва кобальт» комбинат республикага бир-ле дугаарында шынар бижиңгелиниң хамаарыжыр системазының ажыктаар эргелекчизи чыл келген түүм-на кобальт концентратының шынарын бедиерге оон хөрүкпет будүүлгө-машаак хандыктеринеже киирер чөптөөрүнү ап турар. Оон аттыңында коллектив чыл саныңда-ла ыүн-ыүн рубль дыңнаг орулганы ап турар. «Тыва даг-дүгүү» комбинатты ап көрээлиңер. Шынар айтырыгларын хандыктаан хемчеглер оон шүүт деңгээ боол турар. Комбинаттың продукциязында сөөлгү чылдарда доозуп-ла ыңнаглыг болгаш өске-даа чамдык чаа будүүлгө черлери ханзырыгга кажаан продукциязын бербишаан.

Байдал ыңнаг боол турда республиканың үлетпүр будүүлгө черлериниң коллективтеринге проектировщиктер ажыктарының дүрүмнеринге дөмей үелиг чедиринең дүрүмнеринге дөмей үелиг чедиринең арга— комплекстиг системалаңы ыңнаглыг дүрүмнеринге дүрүмнеринге дүрүмнеринге

Адамларның оруу-биле

БАЙ-ДАГГА БАЙЫРЛАЛ

Социалистиг Төрөөн чурту дээш маадырлыы-биле өлген дайынчыларга тураскаал Бай-Даг суурунуң кедээнинде хавак кырында кайы ырактан-на онзалаңып кестүп, дээрже бедии үне берген турар. Бо удаада, Тиилелге хүнүнде, ону кажан-гызымдан-даа артык кылдыр каастап-шимээн, лозун-плакаттарны таныпда аскан...

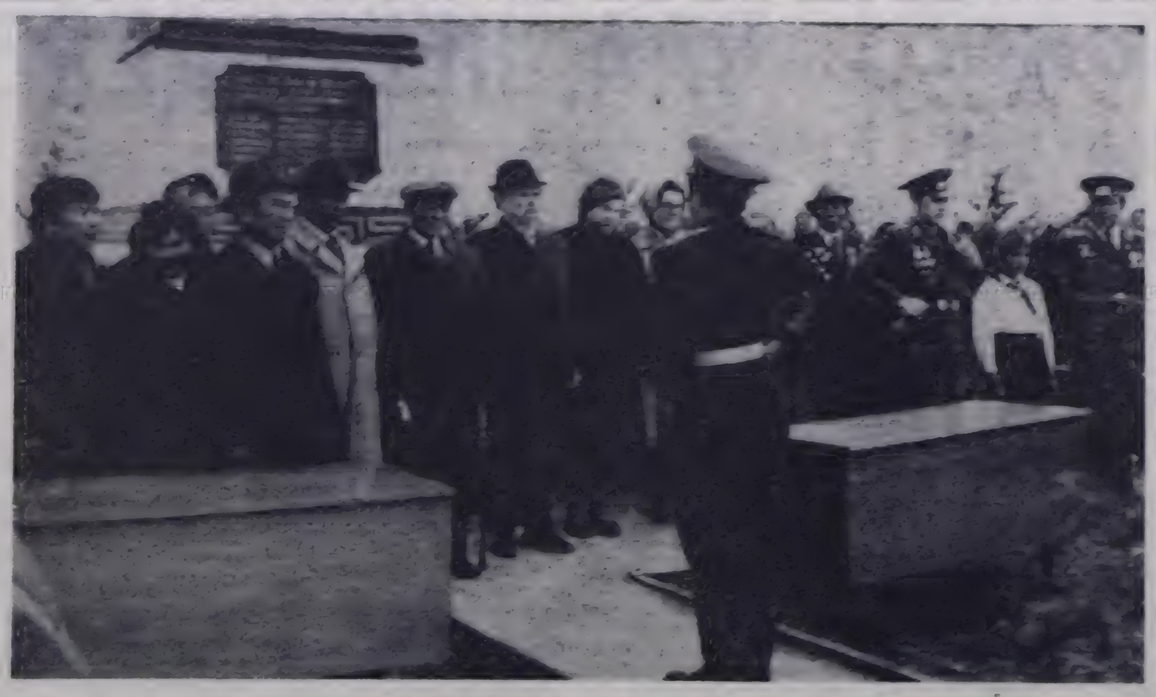

Тиилелге хүнү Эрзин, Бай-Даг суурларга соок каттыг болган. Агаар-бойдус боран-даа болза, кижилер каас-коя кеттинген, кудумчуларда үнүп келген, катык-хөлүг чоруп турганнар. Тиилелгениң 36 чылынга болгаш Тарлашкын тулчуушкунунуң 60 чылынга тураскаткан байырлалга киржир дээш белеткеник турганы ол.

Эртеңгиниң 11 шак. Тураскаалдың чанынга байырлал шинии книр кеттингеи солдаттар, кызыл галстуктуг пионерлер хумдулуг таңнылга турушкан... Эвилелдешкен он беш республиканың тугу, лозуи, плакаттар, транспарантылар-биле каастаттынган, мотоциклистер, автомашиналарның колонназы. Эрзин суурлаи тураскаалче чоруп орган.

Ол болза Эрзин суурунуң байырлалга киржир будүрүлге, албан организация черлериниң коллективтери-дир. Бо байырлалга чалаткан, Тарлашкын тулчуушкунунга маадырлыы-биле амы-тыныи берген И. И. Пахомовтуң оглу, уруу—партеяның хоомайлары—М. И. Пахомов, А. И. Пахомова, М. И. Пахомовтуң уруу журналист Л. М. Зубарева чедип келирге, чыылганнар чылыы-биле хүлээп ап, байыр чедирип турганнар.

Тиилелге хүнүнге болгаш Тарлашкын тулчуушкунунуң 60 чылынга тураскаткан байырлалга киржиря-биле ажылчы чон чыскаалыпкан дугайында рапортту районнуң шериг комиссары В. Ш. Соколов партая райкомунуң болгаш райкүүскомнуң удуртукчуларынга берген соонда янзы-бүрү өнүүр ракеталар дээрже ужугун үнүп турду. Дириг чечектерни байырлалдың киржикчилери тураскаалга салган.

Байырлалга тураскааткан ажылчы чонуң митингизии райкүүском даргазы Н. В. Чымдыгыр ажыткаш, СЭКП Эрзин райкомунуң ийиги секретары Д. Б. Чамзырайга сөс берген.

Совет улустуң, оон Чеңсехтиг Күштериниң фашистиг Германияны ашкан тиилелгезинии төөгүлүг ужур-дузазынга илеткелчи доктаараи. Социалистиг делегтей системазын тургузарынга, национал-хосталгалыг шимчээшкинниң күүлүг өзүлдезиңге, империализмниң колониалдыг системазыныц бууран дүжеринге ол улуг салдарны чедирген, СЭКП-ниң мерген утаанныг удуртукчу, башкарыкты күжүрүп алырынга гениалдыг чедип алган. Совет кижилер фронтуга-даа, тылга-даа чаңгыс эп-сеткилдиг, бижиг тура-соруктуг, чаныш-сыныш чок патриотчу чоруун көргүскен.

Бүгү совет улус-биле бир дөмей, Эрзиниң ажылчы чонары СЭКП-ниң XXVI сьездиниң төөгүлүг шиитпирлерии амыдыралга боттандырар дээш кызымак ажылдап турарлар. Бирги кварталда күрүнеге эт, сүт садарының планын районнуң малчыннары ажыр күүсеткеп.

Эрзинчилерге эргии болгаш тураскаалдыг болуушкуи Тарлашкын тулчуушкунуңуп 60 чылын Тиилелге хүнү-биле кады демдеглеп эртиргии турарын чыылганнарга ол дыннаткан.

1921 чылда Сибирь девисаэринге ак гвардейжилер чылча шаптырган турган, ынчалза-даа оларның артынчылары ынай-бээр дезил чоруткаш, таштыкы империалистиг күрүнелериниң деткимчези-биле бажын ковайтып, Совет Россияже халдаврынга белеткеник турган. Оларның бирээзи аймак Казандеевтиң харбачылары. Москвадан Тывага кедиг. Оргилдээ аймак Эрзиниң Тарлашкын шилчиг эргиларын каап, арткан шеригнери-биле Хемчикке чорупкан. Кызыл шеригнерниң ишпингге тура халышкыы үндүрериң планнап турда, ону совет чеңнестер чогуур үезинге илерткен.

Май айда 352-ги полктуң командирииң дузалакчызы Лизенковтуң командалы-биле ол полктуң ийи ротазы болгаш Кочетовка баштаткан 130 партизан Тарлашкында дайзынарны чылча шаварыы-биле чорупкан. Партизаннар дайзынарже хемертен боолап, шаап-халдап эгелээн. Эрес-дидим партизаннар аңаа тинлээн. Дээрбечилериниң 175 кижизи өлүрткен, 240 кижизи балыглаткан. Ак гвардейжилериниң бичии иезии Моолче дезипкен.

Тулчуушкунга партизаннарның чедиргии хей эвес болган: сес кижи өлүрткен, 28 кижизи балыглаңган.

Ак гвардейжилерни чылча шаварыпга тыва араттар база киришкен.

Совет эрге-чагырга дээш шитпкинии болгаш даштыкының дайзынарынга удур демиселге орус болгаш тыва улустарның аразында аку-дуңмаиың пайралы төрүттүнген болгаш быжыккан. Ол улам-на быжыглыг байып орар. Оон тодаргай чижээнге бо байырлал хамааржырыи Д. Б. Чамзырай овзалап айыткаш, аку-дуңма пайралы карак огу дег камгалаарывче чыылганнарны кыйгырган.

Партияның хоочун ажылдакчызы. персоналдыг пенсионер М. И. Пахомовка сөс берген.

Тиилелге хүнүнге болгаш Тарлашкын тулчуушкунунуң 60 чылынга тураскаткан байырлалга киржирия-биле чалааның сеткил ханыышкын-биле хүлээп алганын ол дыннаткан. Совет эрге-чагырганың чылдарында Эрзинде болган үлдезии чаартылгаларны, ыланғыл недээнниң ишчилериниң культуразының бедээнии айыткан.

Ада-чурттуң Улуг дайзынының чылдарында эрзинчилер совет улуска, оон Кызыл Шеригниге чүгле-материалдыг дузаламчыны көргүзүп турган эвес, боттарының солдаттар, кыстарын фронтуже чоруткан. Галина Давадор, Кыргыс Чамзырың, Айжы Севээн, Данил Дажымба болган өскелер-даа Совет Эвилелиниң дөй националдыг кижилерин-биле кады фашистерге удур маадырлымбиле тулушкан.

Эрзиниң ажылчы чонары, ыланғыл аныктары совет улустуң револючу, дайынчы күш-ажылчы чанчылдарынга шынчы болбушаан, бо хүнерде партияның XXVI сьездиниң шиитпирлерии амыдыралга боттандырар дээш шалыпчы ажылдап турар, ол улуг херектерге чедиишкиниерии күзээн.

Бай-Даг кодээ Советиниң күүскоп даргазы Г. Ч. Тойбаа митингиге чүве чугаалаан.

Бай-Даг ортумаа школаның пионерлери байыр чедиргеп.

Сат Бүрзекей аттыг пионер дружиназы М. П. Пахомовту, А. И. Пахомованы, Л. М. Зубареваны хүндүлүг пионерлерге хүлээп алган, оларга кызыл галстуктарны баглап бергеп.

Шериг албаныпче солдаттарны митингиниң киржикчилери байырлалдыы-биле үлээп. Байырлыг митинги доозулган. Чыылганнарга район төвүнүң бот-тывыышыр артистери концерт көргүскеп. Партия, тайбың, пайырал, күш-ажыл дугайында патриоттуг ырлар чаңгыланып турган...

Спортчу маргылдаалар эгелээп. 64 шиликлек мегеннің хүрежи көрүштүг болган. Аңаа «Чаа оруо» совхозтуң төлээзи хоочун моге Сергей Биязалай шүүгеен. Мөрендеп келген Александр Сайлак үжүрлешкеп. Үшкү-дөртку черлерни Бай-Даг школазының башкылары Алексей Баадыр биле Александр Монгуш үлешкеп.

Чээрби кире маңнаар аттарны 20 километр черден чарыштырган. Аңаа «Чаа оруо» совхозта бригадир Сояп Алдын-оолдуң кула аъзы эрткеп. Ол-ла совхозтуң доруг аъзы ийи дугаарында келгеп.

Эрзиниң ажылчы чонары совет улустуң революсчу, дайынчы болгаш күш-ажылчы чанчылдарынга шынчылап, ону улам көүделивп, байыдар аргаларың барын Бай-Даңга эрткеп байырлал тодаргайы-биле көргүскеп.

Т. ХЕРТЕК.
«Шыпшың» тускай корр.

ЧУРУКТАРДА: (үстүнден ауду) **тураскаал чанында районнуң партия, совет организациларының удуртукчулары, чалаткан аалчылар; мотоциклистер колонназы; пионерлериң чыскаалы; бот-тывыышыр артистериниң концерти.**

В. КАРА-САЛДЫҢ фотолары.

МАЙ 15-ТЕН 17-ГЕ ЧЕДИР ТЕЛЕВИДЕНИЕ

МАЙ 15-ТЕ
БИРГИ ПРОГРАММА
МОСКВАДАН

8.00 — «Үе». Информастыг программа. 8.40 — Эртенги гимнастика. 9.05 — «Тиил ыыскаяк». Мультфильм. 9.15— «Узун хүннер, кыска недээлер». Уран-чечен телефильм. 2-ги сериязы. 10.20 — Ворошежтиг коргунаан орус суурлуң ишкы мраның концерти. 11.05 — Медээлер. 11.10 — 14.15 — Чапсар. 14.15 — Медээлер. 14.35 — «Чер кырында кижи». Кинопрограмма. 15.25 —«Мерген холдар». 15.55 — И. А. Гончаров. Амыдыралының болгаш чогаадыкчы ажылының арыпары. 16.40 — Спортчу класс. 17.20 — «Эртем амыдыралы».

КЫЗЫЛДАН

17.50 — Киножурнал. 18.00 —«Бия-Хеминиң авиаик механизаторлары часкы хову ажылдарында». Дамчыдылга. 18.30 —Телемедээлер (тыва болгаш орус дылдарга).

МОСКВАДАН

18.45 — Бөгүн делегейде. 19.00 — И. Дунаевскийниң ырларынга фантазия. 19.55 — «Кижи болгаш хоойлуу». 19.35 —«Төп телевидениениң экранынга бир дугаар», «Бетховен — амыдыралының хүнмерээ». Уран-чечен фильм. ДЕФА. (ГДР). 21.00—«Үе». Информастыг программа. 21.35—23.00— Чугаалыганның «Челээш» телепрограммаларының делегейиниң IV фестивалының ажыттынарынга концерт. 23.15—00.45 —ССРЭ-ниң футбол чемпионалы. ЦСКА — «Торпедо» (Москва).

ИЛИГИ ПРОГРАММА
МОСКВАДАН

12.00 — «Орус чугаа». 12.30 — «Кезер эмчиге чеди айтырыг». Эртем-тайылбырлыг кинофильм. 12.50 — «Совет чурагга уран чүүлүг». В. А. Фаворскийниң мастерсказывда. 13.50 — «Билиш ал. кылыышыла». Аныяк техниктерге дамчыдылга. 14.35 — «Азың алан бер». Уран-чечен фильм (Румыния). 15.55—17.50 — Чапсар. 17.50 — Москвадың Пионерлер ордузуның ыры болгаш таныы ансамблиниң концерти. 18.15 — Чурттуң ховушоолдеринде. Брянск областының колхозтарында часкы ажылдар

КЫЗЫЛДАН

18.20—18.45 — Телемедээлер (тыва болгаш орус дылдарга). 18.45 — Чарлалдар. 18.50 — «Чаагажыглаже — хүн бүрүүн киезинтейн». 19.00— «Тывавың экраннарында». 19.15 — «Хову кырында челээш». Телефильм. 19.30 — «Культура болгаш амыдырал»

МОСКВАДАН

20.00 — «Тамчыктыг удугээ, чаштар!». «Лаваидушка». Мультфильм. 20.15 — «Хүүлүм, аурут дээш миллион». Документалдыг телефильм 20.45 — Европаның дээ-дө чемпионазы. Венгриядан дамчыдылга. 21.00 — «Үе». Информастыг программа. 21.35—23.45 — «Агартыр эрге чок» Уран-чечен телефильм. 1-2-ги сериялар.

МАЙ 16-ДА
БИРГИ ПРОГРАММА
МОСКВАДАН

8.00 — «Үе». Информастыг программа. 8.40 — «Уруглар хөгжүмнүг дүнгээлиг». Интернатган дамчыдылга. 9.15— «Аймактар сеткүлү». 9.45 — «Аймактарның сеткүлү хүрээ». 10.20 — «Эки баразынарны хейиң». 10.50 — «Спортлотосуна» 20-ги тиражы. 11.00— «Моңу силер шыдаар силер». Чогаадыкчылар конкурузу. 11.55— «Советтер болгаш амыдырал» 12.25 — «Аргалыг дуруглар чери» дээн документалдыг телефильмниң баштайгы көргүзүү. 13.45 — «Эрес-мавырлыг чорук». 14.15 — Бөгүн делегейде. 14.20—15.45 — «Аваң меня алс-чежиктиг нал. дыр турут ...» уран-чечен телефильмниң баштайгы көргүзүү. 15.45 — ССРЭ-ниң улустуң артыш, ССРЭ-ниң Күрүне шаңналының лауреады Юрий Гуляев ырлаар. 15.55— «Дириг амытаннар делегейинде». 16.55 — «Политиктиг тайылбырлакчы В. П. Бенетовтуң беседазы. 17.25— Делегенииң болгаш Европаның чемпионнары — хоккейге ССРЭниң шилиндек командазы-болгаш Цэтшилиниуң Кожаи садыына ужуражмышкыл. 18.25 — 18.40 — Чамдыс. 18.40 — Ю. Шварцтуң «Кайгамчык ан-ниң Дүнайда» деп валызын Вепаның симфония оркестри күүселеп. 18.50 — Делегей айтырыгларының темазынга беседа. СЭКП ТК-ның делегей информациялының кылдазының эргелекчизи Л. М. Замятин чүве дүүлаар. 19.35 — Күрүнеиниң Евг. Вахтангов аттыг үлегерлиг театрының фильм-шоуларының баштайгы көргүзүү. «Арга-аргазээн». А. П. Человтуң шоуларында. 21.00 — «Үе». Информастыг программа. 21.35 — Фильмшиниң удавчызы. 22.35 — 23.30 — «Альпыларга хар байырлалы». Төнгенде—Мелтээр

ИЛИГИ ПРОГРАММА
МОСКВАДАН

14.15—14.20 — Дамчыдылгалар программазы. 14.20 — «ССРЭ-ниң улустарының ырлары болгаш танцылары». 14.50 — И. Ибсен—«Росмерсхольм». Телешии (Норвегия). 16.55—Күрүнеи ССР-ниң Күрүнеиниң симфония оркестриниң концерти. 17.35 — «Шилгээрлиг чечен чогаадлар». Михаил Булгаков 19.30 — «Хөгжүмнүг киоск» 20.00 — «Тамчыктыг удугээ, чаштар!». «Изебилг экран» «Мирр-мурр». Мультфильмнер 20.15 — «Казыкшыл». Эртем-тайылбырлыг программа. 21.00 —«Үе». Информастыг программа. 21.35—«Чүгле июнь-хогүзе». Уран-чечен телефильм. 22.40 — 23.25 — Европаның дээ-дө чемпионазы. Венгриядан дамчыдылга.

МАЙ 17-ДЕ
БИРГИ ПРОГРАММА
МОСКВАДАН

8.00 — «Үе». Информастыг программа. 8.40 — «Суда шоу чанынче, чыскаалылар!». 9.00 — Грузиның күрүнеи ыры капеллазының концерти Уран чүүл удуртукчузу болгаш кол дирижеру Е. Мегжишвили. 9.45— «Оттуруп чоруп». 12.00 — «Эртенги почта». Хөгжүмнүг программа. 12.30 — «Кедээге дамчыдылга». 13.15 — «Хөгжүмнүг киоск». 14.00 — «Совет Эвилелиниң дүнгээлиг аргыларын көргеп-биле». 14.15 —«Эрги болгаш чаа ырлар». Дамчыдылганы композитор Б. Левашов эртиргер. 15.00 — Делегейниң чадаг-терге чарыышкыннарынга ССРЭ-дең дамчыдылга. 15.30— «Кино ажы-төөруктарының клубуу». 16.30 — «Челээш». Улустуң чогаадыганың телепрограммаларының делегейниң IV фестивалы. ЧССР. 17.00 — В. Сергеев — «Күскү хүүлерниң чүмүзүрүү». Телешии. 18.15— 18.30 — Чапсар. 18.30 — «Делегей панорамазы». 19.15 — «Баранкин — кижи боол көр» Мультфильм. 19.35 —«Экранга киноломедия». «Хааржан тутказы уруг». Уран-чечен фильм. 21.00 — «Үе». Информастыг программа. 21.45 — 23.50— «Спортчу программа». ССРЭниң хоккей чемпионазы. «Спартак» — ЦСКА. Футбол. [illegible] — Москва.

ИЛИГИ ПРОГРАММА
МОСКВАДАН

14.15 — Дамчыдылганың программазы. 14.20 — «Концерт-панорама». Кинооркестр Э. Рязанов эртиргер. 15.50 — «Омега» вариант». Хей сериязы. Уран-чечен телефильм. 2-ги сериязы. 17.00 — ССРЭ-ниң хоккей чемпионазы. «Динамо» (Москва) — «Трактор» (Челябинск). 19.15— Латвий ССР-ниң күрүнеиниң симфония оркестриниң концерти. 20.00 — «Тамчыктыг удугээ, чаштар!». «Том-чумба». Мультфильм 20.15 — Европаның дээ-дө чемпионазы. Венгриядан дамчыдылга. 21.00 — «Үе». Информастыг программа. 21.35— 22.45 — «Четерең». Уран-чечен фильм.

УЛАМЧЫЛАЗА ЭКИ

Эки чанчыктарны эдерер, сагыыр дугайында солуна бижип турар чүүлдерни детпнир ижеп-дир ием. Ында хамаарыштыр чамдык бодалдарымны бижикседим.

Арага дугайында маргылдаавыт чүвел эгелей бергенде, кырганнар «Араганы хүндүлеп ижер дижир чүве» деп чагыыр болгай. Бодап көрге, ында даны үлка бар. Хүндүлеп ижер деп чогум чүү дээни ол? Бир дугаарында, ону кайы-хамаан чок ишпес дээни ол. Шынаплаа, бистиң ада-өгбелеривисторазы. Тээкпы тыртар эвээш санныг аныяктар турган-даа болза, улуг кижилер турган черге черле ыш бүргүрт кылбас чанчыдыг чораан.

Бистиң чергелиг ыяшка дөгүй бергеи бир ыргандан шаанда куданы канчаар кылып турганын көрүпкүм. Оон - адырлыг-бот

— Уруг айтырарда хей-даа эвес арага, эът, чем дергилеп алгаш, таңгыс кижи чораан кээр боор чүве. Ам бо шагда авыка шүүделдиг, шүүттүг ыарган-дыр. Чоокта чаа бир райондан уруг айтырып чорду-вус. Улуг куда сугга баарывыска, кижи-даа хей, чылган. Үш, дөрт харжак арагаиы садары албан болган Кадарчы аңыы бар дээрге ынаар бээ үүлүп чордувус. Ынчалза-даа черээвис будурүп алганывыс көрүнүүт болду—дээш, бажын чайгылады.

— Бо дээрге, сөөлгү үеде уруг айтырары бичежек куда-биле дөмей апарган дээрзин көргүзүп турар эвес бе? Хей арагаиы-даа, ужа-тешкиде-даа салыр, хей кижи чыглыр. Мээң боланым—уруг айтырар чанчыл турузун, а чүгле ой-хемчээлдиг болгуи.

Араганы хемчээл чок ижеря чораан. Тээкпы тыртар эвээш санныг аныяктар турган-даа болза, улуг кижилер турган черге черле ыш бүргүрт кылбас чанчыдыг чораан.

Бистиң чергелиг ыяшка дөгүй бергеи бир ыргандан шаанда куданы канчаар кылып турганын көрүпкүм. Оон - адырлыг-бот

— Уруг айтырарда хей-даа эвес арага, эът, чем дергилеп алгаш, таңгыс кижи чораан кээр боор чүве. Ам бо шагда авыка шүүделдиг, шүүттүг ыарган-дыр. Чоокта чаа бир райондан уруг айтырып чорду-вус. Улуг куда сугга баарывыска, кижи-даа хей, чылган.

А. ХЕРТЕК.

ИЕНИ СОЛААН АДА

Хемчик демнии ыдыы дээгей-Аксы деп черге ынчан колхоз турустунгаи, суурнуң байдалже шилчип турган үеде Ооржак Комбунун уругларының иези ааражы чок апарган. Ол чаш уругларын аъырап чааскаан арткан. Мал-маганын боду саап, онаашкан ажылынга-даа кызымак диртип келген. Хостуг үелерии оскээр халас эттирбейн, уругларын кижиздиргиие үнүүрүп чораан. Аданың шак мындыг кызымак ажылгыры, төлептиг мөзүүн чаштарынга улуг салдары чеднеген.

Кандыг-бир ажыг-шүжүгге таварышкан болза, боттарын туттунуп шыдаавас ада азы иелер база турар. Мурнумда улуг харыысалга, аларааргажы-төлүм арткан болгай деп ханы боданмас. Харын-даа арага-дарыже сундутуп, ажылажын-даа, амыдырал-чуртталгазын-даа уттуптар Бо-чыылгын январьда «Шынга» А. Арапчорнуи «Идегелдии коруур» хамаарыштыр номчукчулар боттарының саналдарын хей-ну кирии келгенин доктаамал номчуп келдим. Авторнуң болгаш номчукчуларның кодургеи айтырыынга бүрүи каттыжып, чүүлдештүүдүм. Автоомун бижээн чүүлүүге уруг-дарыының кижизидиргеинге кирээлеп салбас деиип, дүгайын көөгүсеп.

Бистиң Дөң-Терезин суурда үлегерлиг өг-бүлелер дөй. С. Монгуш совхозтуң хоочун механизатору. Ол ада өскүс уругларын чараш ажыл-чаңга кижизидип, оларның өөредилгезинче доктаамал сагыш салып чоруур. Уругларының ону хүндүлээр. Чоңу аңаа чоргааланыр. Д. Монгуш ортумаа школаның макталдыг ажылчыны. Бо не чедээлээн артса-даа, ажыл-төлүү туретпээн, амыдырал-чуртталгазын улам экижидип, чедиичелиг чүрттап орар. Оон уругларының школага ажыл-төлүү төрээлериниң одуруунда.

Шырап-ла, өг-бүленин болгаш ажыл-төлүүн адын хамаарыы—ада-неделеп кол хамаарыжыр. «Кижиниң өгленирииие албадавас, а кажан өгленип алганда, өг-бүле хоойлузуун күүседири албан» деп. К. Маркс чугаалаан. Бо дээрге ада азыие кижилер шиитпел хоойлузуп ажылын чорутсун дээш олдур. Чымдык ада азыие бо бүгүүнү хандыр углавайн баар. Өг-бүленин дыжын-даа, кадыын-даа база ат-алларын-даа бодавайн үргүлүү арагалаар Кудалыктыг амыдыралга чүрттакгаар Уругларының кижизидилгезиниг шүүт сагыш салбас дүгайларын-биле шыдыы чорууп, боттуг демселгелерии алыры — чер-черлерде херээженнер чөвүлелдериниң, кедээ Совет күүскомнарының болгаш албан организация черлериниң, активнилериниң ачы-сөөмгейлиниң төвүүге турары күзелиг.

М. УВАН-ООЛ.
Барыын-Хемчик район.

Агаар

Кызылдың агаар станциязының аныяктаныы бүгүлээр апырга, бөгүн республиканың болгаш Кызылга шокар бүлүттээр, чагбас. Мурнуу-бирымын улуг хаттың дүргеп секундада 3—8 метр чеиер. Агаарның температуразы хүнүүс 15—20 градус. Кызылга — 18—20 градус чыыш болур. Дүнелерде доңаттаар.

Редактор В. С. ШАРАВИН

КИНО

МАЙ 14-ТЕ

«НАЙЫРАЛ»: «Август император чок турган» (2 сериялы) 9.30, 12.10, 18.00, 20.40. «Чүүдеңдээ артык үнелиг». Бирги фильм — «Таибынның баштайгы хүнүү». инниг фильм —«Үеин мурнааннар» 15.00 шактарда.

«ПИОНЕР»: «Чажыт байдалдыг ирей» 9.30, 11.10, 13.00, «Элээди ооп болгаш хоойлуу» деп ынчалыуб 15.00, «Петрини халыы назыны» (2 сериялы) 17.20, 20.10 шактарда.

«КАА-ХЕМ»: «Сергей Иванович пенсиияже үнүп тур» 15.00, 16.50, 18.40, 20.30 (үзескен) шактарда.

ЧАРЛАЛДАР

Кызылдың башкы училищезин 1981—1982 өөредилгеге ыларда ашпдуску өөредилгеге дараазында эртемнерге сургуулдар хүлээп алырын чарлаан тур:

ШКОЛА САЛБЫРЫНГА — өөренирииниң хуусаазы—3 чыл 10 ай. 8 класс доосканнарны хүлээп алыр.

ШКОЛА САЛБЫРЫНГА — өөренирииниң хуусаазы —2 чыл 10 ай. 10 класс доосканнарны хүлээп алыр.

ШКОЛА НАЗЫ ЧЕТПЭЭН УРУГЛАР САЛБЫРЫНГА — өөренирииниң хуусаазы 3 чыл 4 ай. 8 класс доосканнарны хүлээп алыр.

КҮШ-АЖЫЛГА ӨӨРЕДИРИНИҢ САЛБЫРЫНГА — бо салбыр ишти ортумак школазын 1—8 классчыларга өөренирие, күш-ажыл, домоводство башкылары белеткээр. 10 класс доосканнарны хүлээп алыр. Өөренирииниң хуусаазы—1 чыл 10 ай.

Бедиргеишиниг кажар документилер: сес чыл азы ортумак школа доосказы документ (шүүт бодуу); 286 дугаарлыг эмчи шынзылгазы; күш-ажыл дептериниң [illegible] ону кадрлар кылдазы бадырлаа турар ужуругут: 3х4 см [illegible]

Киреринии экзаменнери августың 1-деи 20-го чедер.

Адреим: Кызыл, Ленин [illegible] көшөниң кудумчузу, 58. Приемная комиссия. Тел. 2-35-71

Редакциияның адреси: Кызыл, Шетинкин-Кравченко кудумчузу, бажын № 9. ТЕЛЕФОННАРЫ: Редакторнуң 2-24-63, редакторнуң орлакчыларының 2-35-24, 2-31-75 чарымсалгалыг секретарының 2-23-35, секретариятың 2-23-35, партийжи аъмадыралы болгаш совет тургузуг киллистериниң 2-37-13, пропаганда киллизиниң 2-31-75, культура киллизиниң 2-23-54, кодээ ажыл-агый киллизиниң 2-21-47, үлеткүр киллизиниң 2-31-75, чагаа киллизиниң 2-41-27 информация киллизиниң 2-20-60 корректорларның 2-27-41, бухгалтериялың 2-12-45, солун келбейи барганда 2-32-75 телефонче долгаар.

Типаж 17566

СОЛУН НЕДЕЛЯДА 6 КАТАП ҮНЕР

Тыва АССР-ниң Министрлер Чөвүлелиниң Ном үндүрер чер, полиграфия болгаш ном садыының херектериниң талазы-биле эргелелиниң типографиязы (Кызыл, Шетинкин болгаш Кравченко кудумчузу, бажын № 1) ТС—0016

Бүгү чурттарның пролетарийлери, каттыжыңар!

ШЫН

СЭКП Тыва обкомунуң, Тыва АССР-нин Дээди Совединиң болгаш Министрлер Чөвүлелиниң органы

№ 114 (11612) | 1981 чылдың май 15, пятница | 1925 чылда үнелээттингеи | Өртээ 2 кап.

Совет Социалистиг Республикалар Эвилелиниң болгаш Конго Улус Республиканың аразынга найырал болгаш кады ажылдажылга дугайында

К Е Р Э Э

бот-эргени, бүрүн-бүдүн девискээрлиг турарын, кызыгаарларының үрелии болбазын хүндүлээринге үндезилээш, политиктиг, экономиктиг, садыг, әртем-техниктиг, культурлуг талаларга бүзүлбас найыралын болгаш бүгү талалыг кады ажылдажылганын харылзаларын Дугуржуп турар бедик талалар калбартыр болгаш ханыладыр.

2 чүүл

Дугуржуп турар бедик талалар боттарының улустарының социал-экономиктиг чаалап алышкыннарын камгалаарынга болгаш улам ынай хөгжүдеринге база боттарының бүгү-ле бойдус байлактарынга хамаарыштыр кайнының-даа бот-эргелин хүндүлээринге тазырыкан байзалзарны ханыларынга сырый кады ажылдажыр.

3 чүүл

Улустар аразынга кады ажылдажылганы хөгжүдеринге болгаш тайбын кожа-хелбээ догуланаашкынынга чугула фактор кылдыр Конго Улус Республиканың чорудун турары каза-даа каттышпастың политиказын Совет Социалистиг Республиканы Эвилели хүндүлеп корун турар.

Бүгү чурттар болгаш улустар-биле найыралды база кады ажылдажылганы быжыглаарыңче угландыр Совет Социалистиг Республикалар Эвилелиниң чорудун турары тайбынны камгалаарының политиказын Конго Улус Республика хүндүлеп корун турар.

4 чүүл

Делегейге тайбынны болгаш улустарның айыл чок чорууң камгалаарынга, делегейниң дүшкүүлүг чорууң чавырылыраарының херээн ханыладырынга, ол ханылалышкынны делегейниң бүгү девискээдеринче нептередиринге, ону күрүнелер аразынга кайы-даа талага ажыктыг кады ажылдажылганың тодаргай хевирлери кылдыр боттандырарынга, улустар аразының маргылзазылыг айтырыгларын тайбын аргалар-биле таврыштыр шинтирлээринге Дугуржуп турар бедик талалар бүгү күжениишкиннерин салыр. Ол соруга-биле олар онза дугуржулгаларның түүлү болу бээр түүлүер талаларынга кады ажылдажылганың калбартыр болгаш ханыладыр.

5 чүүл

Дугуржуп турар бедик талалар империализмге удур, колониализмни болгаш неоколониализмни, расизмни болгаш апартеидти өчизинге чедир үзүткаар дээш чайгылыш чок чемиселди моон сонгаар-даа чорудар. колония чурттарга болгаш улустарга хамаарышпас чорукту тыпсыр дугайынла КНО-ның Декларациязын бүрүн боттандырар дээш турлжур.

Дугуржуп турар бедик талалар улустарның боттарының бот-эргези, хосталгазы, хамаарышпас чоруу болгаш социал лешилгези дээш чөпүг демиселни деткиир дээш бот-бодуу-биле болгаш тайбынга ынак оске-даа чурттар-биле кады ажылдажыр.

6 чүүл

Дугуржуп турар бедик талалар ийи чурттуң эрге-ажыктарынга хамаарышкан делегейниң бүгү-ле чугула айтырыгларын дугайы бот-бодуу-биле сүмележир.

7 чүүл

Тайбынга кыжаныышкынны тургузар азы тайбынны үреэр байдалдар тыптып келген таварылгада, Дугуржуп турар бедик талалар ынаыг кыжаныышкынны тайлыдыр азы тайбынны катап тургузар соруга-биле боттарының түрүп болалдарын таарыштыр дугуржуп алыр ээдш бот-бодуу-биле дон-дораан харылзажыр.

8 чүүл

Боттарының аразынга кайызынга-даа ажыктыг кылдыр политиктиг, экономиктиг, социал, культурлуг болгаш әртем-техниктиг кады ажылдажылганы быжыглаарынга база калбартырынга Дугуржуп турар бедик талалар бүгү күжениишкиннерни салыр. Ол соруга-биле олар онза дугуржулгаларның түүлү болу бээр түүлүер талаларынга кады ажылдажылганың калбартыр болгаш ханыладыр.

Дугуржуп турар бедик талалар ден эргенни, кайызынга-даа ажыктыг болурунуң болгаш эң-не таарымчалыг байлалды тургусчурунуң принциптеринге үндезилээш, боттарының аразынга садыг солтүшкүнүн болгаш садыгның сүдно чоруушкунун калбартыр.

9 чүүл

Боттарының улустарының амыдыралын, күш-ажылын, дүржулгазын болгаш чедиишкиннерни кайызынга-даа улам ханы таныштырар соруга-биле боттарының чүрттарының ниитилел-политиктиг болгаш культура организацияларының аразынга найыралды болгаш кады ажылдажылганың харылзааларын калбартырынга Дугуржуп турар бедик талалар идиг бээр.

10 чүүл

Дугуржуп турар бедик талаларның түс бүрүзү Дугуржуп турар оске бедик талага үдүр ууланган хелелиишкиннерге азы хемчеглерге киришпезин медеглеп тур.

11 чүүл

Дугуржуп турар бедик талалар амгы керээ улустар аразында оларның киржилгези-биле чардынган күштүг болуп турар керээлер талазы-биле оларның аргелериңге болгаш хүлээлгелериңге хамаарыштырын медеглеп, малаз канчап-даа таарышпас калдыг-бир делегей керээлериң чарбазын хүлээнип тур.

12 чүүл

Амгы Керээнин кайы-бир чүүлүн тайылбырлаарынга азы ажылдаарынга хамаарыштыр Дугуржуп турар бедик талаларның аразынга тыптып кээп болгу дег канчыг-даа айтырыгларны найыралдың, хүнүлежилгенин болгаш быжчиишкиннин ёзүзүнга ийи талалыг чуруу-биле шинтирлээр.

13 чүүл

Амгы Керээнин 20 чыл хуусаалыг кылдыр чарган.

Бир авее дугуржуп турар бедик талаларның чангыльгаа Керээнин күштүг болуруп соксадыр деп болуунуң күзелиниң дугайын айыттынган хуусаа доозулугеге чедир адыл айлар дургузунда медеглевес болза, дараазындагы беш чыла болгаш Дугуржуп турар бедик талаларның биргээн Керээнин күштүг болуруп соксадыр деп болуунуң болалыныш дугайын агар беш чыл доозулугеге чедир адыл айлар дургузунда бижимел сагыныгрының кылбаан шаанда күштүг болуп артар.

14 чүүл

Амгы Керээнин күштүг болдуруп балылаар болгаш күштүг болдуруп балылаан биржиктерни Бразза вилье солушкан хун күштүг болуп кирер.

15 чүүл

Амгы Керээнин хоолгазын бүрүкзәри-биле Каттышкан Нациялар Организациязының Секретариазынга Дугуржуп турар бедик талалар ламчыдыр бээр.

Амгы Керээнин түс бүрүзүн орус болгаш француз дылдарга ийи экземпляр кылдыр тургускан, шинчангаш ийи текстиниң кайызы-даа бир домей күштүг.

1981 чылдың май 13-те Москвага кылган.

Совет Социалистиг Республикалар Эвилелиниң өмүнээзинден
Л. БРЕЖНЕВ.

Конго Улус Республиканың өмүнээзинден
Д. САССУ-НГЕССО.

Л. И. БРЕЖНЕВТИҢ Д. САССУ-НГЕССО-ВИЛЕ БЕСЕДАЗЫ

Л. И. Брежневтиң Д. Сассу-Нгессо-биле беседазы май 13-те Кремльде болган.

Ийи талаларга солчуурга-лыг алдын хей айтырыгларның талазы-биле гавал-оналарын солчуушкуну болган.

Беседа найыралды болган деп хүүтүлүп ёзүүр-биле боттарының бижээр үезинде байдалынга болуп эртен.

(СЭТА).

СОВЕТ-КОНГО ДОКУМЕНТИЛЕРГЕ АТ САЛГАНЫ

Совет Социалистиг Республикалар Эвилелиниң болгаш Конго Улус Республиканың аразынга найыралды болгаш кадыг ажыллажылга дугайында Керээге ат салышкыны май 13-те Кремльдиң Улуг орлаазында болган.

Керээге ат салганнар Совет Социалистиг Республикалар Эвилели дээш — СЭКП ТК-ның Чиигине секретары, ССРЭ-ниң Дээди Совединиң Президиумунуң Даргазы Л. И. Брежнев.

Конго Улус Республика дээш — Куш-ажылдың Конго партиязының ТК-зының Даргазы, Конго Улус Республиканың Президентиниң, күрүнеэниң башкы-лыңы, Министрлер Чөвүлелиниң Даргазы Д. Сассу-Нгессо.

Совет Эвилелиниң Коммунистиг партиязының болгаш Куш-ажылдың Конго партиязының аразынга кадыг ажылдажылга дугайында дугуржулгага эштер Л. И. Брежнев болгаш Д. Сассу-Нгессо бажыг салганнар.

Документилерге ат салышкыларының үезинде олурушкан.

Совет талаадан — эштер Ю. В. Андропов, М. С. Горбачев, В. В. Гришин, А. А. Громыко, А. П. Кириленко, Н. А. Тихонов, Д. Ф. Устинов, В. В. Кузнецов, Б. Н. Пономарев, И. В. Капитонов, В. И. Долгих, М. В. Зимянин, ССРЭ-ниң Дээди Совединиң Президиумунуң болгаш ССРЭ-ниң Министрлер Чөвүлелиниң Даргаларының орлаачылары, СССР-ниң министрлери, алдынның оске-чаа кижилери.

Конго талаадан — ККП ТК-ның Политбюро кежигүүн, ажыттың хамаалалгалар дээш харыңсалгалыг, ажыттың эдептелер чиигистри Пьер Нзе ККП ТК-ның кежигүүн, ККП ТК-ның Даргазының секретазы Камиль Бонгу.

Конго Улус Республиканың Президентиниң Чөвүлелиниң Даргазының секретазы Жозеф Кикхунда.

(СЭТА).

СОВЕТ-КОНГО ЧУГААЛАЖЫЫШКЫННАР ДООЗУЛГАН

Совет-конго чугаалажыышкыннар май 13-те Кремльде эштинген.

Чугаалажыышкынарны кылганнар:

Совет талаадан — СЭКП ТК-ның Чиигине секретары, ССРЭ-ниң Дээди Совединиң Президиумунуң Даргазы Л. И. Брежнев, СЭКП ТК-ның Политбюро кежигүүн, ССРЭ-ниң Министрлер Чөвүлелиниң Даргазы Н. А. Тихонов, СЭКП ТК-ның Политбюро кежигүүнге, ССРЭ-ниң дашпыкы херектер министри А. А. Громыко, СЭКП ТК-ның Политбюро кежигүүнге кандидат СЭКП ТК-ның секретары Б. Н. Пономарев;

Конго талаадан — Куш-ажылдың Конго партиязының ТК-зының Даргазы, Конго Улус Республиканың Президентиниң, күрүнеэниң башкы-лыңы, Министрлер Чөвүлелиниң Даргазы Д. Сассу-Нгессо, ККП ТК-ның Политбюро кежигүүнге, дашпыкы харылзаалар дээш харыңсалгалыг, КУР-нуң дашпыкы херектер министри Пьер Нзе, ККП ТК-ның Даргазының секретариазының чиигине секретары Камиль Бонгу.

Найыралдың эвилең байдалынга болуп эрткен чугаалажыышкыннарның үезинде совет-конго ийи таланың кадыг ажылдажылгазының айтырыгларының, Африканың болгаш Азияның, Европаның, Американың чергелиг айтырыгларының, ооң-биле бодаарыг-бижээр-биле солуушкан.

Чугаалажыышкыннарны кылганнар:

Совет талаадан — СЭКП ТК-ның Чиигине секретары, ССРЭ-ниң Дээди Совединиң Президиумунуң Даргазы Л. И. Брежнев, СЭКП ТК-ның Политбюро кежигүү, ССРЭ-ниң Министрлер Чөвүлелиниң Даргазы Н. А. Тихонов, СЭКП ТК-ның Политбюро кежигүүнге, ССРЭ-ниң дашпыкы херектер министри А. А. Громыко, СЭКП ТК-ның Политбюро кежигүүнге кандидат СЭКП ТК-ның секретары Б. Н. Пономарев;

Конго талаадан — Куш-ажылдың Конго партиязының ТК-зының Даргазы, Конго Улус Республиканың Президентиниң, күрүнеэниң башкы-лыңы, Министрлер Чөвүлелиниң Даргазы Д. Сассу-Нгессо, ККП ТК-ның Политбюро кежигүүнге, дашпыкы харылзаалар дээш харыңсалгалыг, КУР-нуң дашпыкы херектер министри Пьер Нзе, ККП ТК-ның Даргазының секретариазының чиигине секретары Камиль Бонгу.

Найыралдың эвилең байдалынга болуп эрткен чугаалажыышкыннарның үезинде совет-конго ийи таланың кадыг ажылдажылганың айтырыгларының, Африканың болгаш Азияның, Европаның, Американың чергелиг айтырыгларының, ооң-биле бодаарыг-бижээр-биле солуушкан.

Д. Сассу-Нгессо баштаан Конгонуң үлүртүлгазы ККП-ниң үлелээлекчизи Мариэн Нгуабиниң чагыырлары чайгылыш чок эдерни, социалистиг чорудулгаларының өрүү-биле Конгонуң хөгжүлдези дээш, Совет Эвилели-биле болган социалистиг дем каттыштырылганың оске-даа чурттары-биле найыраа дээш, туржуп турарын Л. И. Брежнев бедик үнелеэни.

СЭКП-ниң XXVI съезиниң ажылын конго улус кичээлгейлиг хайгаарал, оон шинтирлеринче чүүлдүлүүнүүнүң-биле угланган Д. Сассу-Нгессо чугаалаанда, СЭКП-ниң съезиниң кылган түңнелдери болган шинтирлери ККП-ле, конго улустуң социал-лешилге дээш национал хамаарышпас чорукту быжыктырар дээш, тайбынны быжыглаар дээш демиселлеринче чүгүдээ чөпүр-дүзелдер деп, президент онаалап демиселлеви. Конго Улус Республиканга Совет Эвилелиниң берип турар бүгү талалыг дүзелелчиңни болгаш деткимчелиң Д. Сассу-Нгессо бедик-биле үнелеп.

ССРЭ-ниң болгаш КУР-нуң, СЭКП-ниң болгаш ККП-ниң аразынга харылзаалардың чедиишкиниг хөгжүп турарынга көрөөлөп.

Делегей политиказының, совет-конго харылзаалардың ол чүгүдээ айтырыгларының талазы-биле санаалдарын бот-бодуу информациялыг, а ол ышкы социалзым түрүктелгелиг, ынаа болгаш лешилгелиг социал-экономиктиг чадырлыкларының боттандырарының чаагыйлаанда боттандырарының чедиишкиннерни ажыглаарының дугайында хамы үткалыг материаллар парталгага хөй үнүп турар апарган, шүгүмчүлелдиг материалларның ажыктыг чорууң болгаш чүүлдүлүүнүң-биле угланган Д. Сассу-Нгессо чугаалажыышкыннарның үезинде ийи таланың кадыг ажылдажылганың, Африканың болгаш Азияның, Европаның, Американың чергелиг айтырыгларының, ооң-биле бодаарыг-бижээр-биле солуушкан.

Чугаалажыышкыннарны кылганнар:

Совет талаадан — СЭКП ТК-ның Чиигине секретары, ССРЭ-ниң Дээди Совединиң Президиумунуң Даргазы Л. И. Брежнев, СЭКП ТК-ның Политбюро кежигүү, ССРЭ-ниң Министрлер Чөвүлелиниң Даргазы Н. А. Тихонов, СЭКП ТК-ның Политбюро кежигүүнге, ССРЭ-ниң дашпыкы херектер министри А. А. Громыко, СЭКП ТК-ның Политбюро кежигүүнге кандидат СЭКП ТК-ның секретары Б. Н. Пономарев;

Конго талаадан — Куш-ажылдың Конго партиязының ТК-зының Даргазы, Конго Улус Республиканың Президентиниң, күрүнеэниң башкы-лыңы, Министрлер Чөвүлелиниң Даргазы Д. Сассу-Нгессо, ККП ТК-ның Политбюро кежигүүнге, дашпыкы харылзаалар дээш харыңсалгалыг, КУР-нуң дашпыкы херектер министри Пьер Нзе, ККП ТК-ның Даргазының секретариазының чиигине секретары Камиль Бонгу.

Найыралдың эвилең байдалынга болуп эрткен чугаалажыышкыннарның үезинде совет-конго ийи таланың кадыг ажылдажылганың айтырыгларының, Африканың болгаш Азияның, Европаның, Американың чергелиг айтырыгларының, ооң-биле бодаарыг-бижээр-биле солуушкан.

(СЭТА).

СОВЕТ ЖУРНАЛИСТЕРНИҢ БЕДИК ХҮЛЭЭЛГЕЗИ

СЭКП-ниң XXVI съездизиниң шинтирлерин, СЭКП ТК-ның Чиигине секретары эш Л. И. Брежневтиң үлеткелиниле айыттынган түүлдерин болгаш түңнелдерин пропагандалаар талазы-биле ССРЭ-ниң Журналистер эвилелиниң өөрүмчүлери, редакциялар коллективтери боттарының ажылын шинжилиттикан. Экономиканың айтырыгларына, мүрзекчы әртем-техниктиг чедиишкиннерни ажыглаарының дугайында хамы үткалыг материаллар парталгага хөй үнүп турар апарган, шүгүмчүлелдиг материалларның ажыктыг чорууң болгаш чүүлдүлүүнүң-биле угланган Д. Сассу-Нгессо чугаалажыышкыннарның үезинде ийи таланың кадыг ажылдажылганың, Африканың болгаш Азияның, Европаның, Американың чергелиг айтырыгларының, ооң-биле бодаарыг-бижээр-биле солуушкан.

Чугаалажыышкыннарны кылганнар:

Совет талаадан — СЭКП ТК-ның Чиигине секретары, ССРЭ-ниң Дээди Совединиң Президиумунуң Даргазы Л. И. Брежнев, СЭКП ТК-ның Политбюро кежигүү, ССРЭ-ниң Министрлер Чөвүлелиниң Даргазы Н. А. Тихонов, СЭКП ТК-ның Политбюро кежигүүнге, ССРЭ-ниң дашпыкы херектер министри А. А. Громыко, СЭКП ТК-ның Политбюро кежигүүнге кандидат СЭКП ТК-ның секретары Б. Н. Пономарев;

Конго талаадан — Куш-ажылдың Конго партиязының ТК-зының Даргазы, Конго Улус Республиканың Президентиниң, күрүнеэниң башкы-лыңы, Министрлер Чөвүлелиниң Даргазы Д. Сассу-Нгессо, ККП ТК-ның Политбюро кежигүүнге, дашпыкы харылзаалар дээш харыңсалгалыг, КУР-нуң дашпыкы херектер министри Пьер Нзе, ККП ТК-ның Даргазының секретариазының чиигине секретары Камиль Бонгу.

Найыралдың эвилең байдалынга болуп эрткен чугаалажыышкыннарның үезинде совет-конго ийи таланың кадыг ажылдажылганың айтырыгларының, Африканың болгаш Азияның, Европаның, Американың чергелиг айтырыгларының, ооң-биле бодаарыг-бижээр-биле солуушкан.

Совет журналистер эвилелиниң баштаар черинин даргазы, «Правда» солунуң кол редактору В. Г. Афанасьев пленумга үлеткел кылган. Үлеткелчи болгаш сонал бергенер СЭКП-ниң XXVI съезиниң шинтирлеринде, оон шинтирлеринге болгаш даштыкы политиканың, ооң-биле дээш бүгү кежигүннериниң мөрзөгей ажылы-биле дүзелеттинген. Совет журналистерниң ажылынга бедик үнелээшинниң бергени, массалыг информациянның болгаш пропагандаанның эффективтериниң өөрүп олар медеглелер ажылды улам сайыранган-дыр, профессиональ мергежилдерин, СЭКП-ниң XXVI съезиниң шинтирлеринге бүдүүлүг ажылдың-даа, ооң-биле дээш совет журналистерниң чаагай ажыл-херээ-биле чырыдарын негеп турар.

СЭКП-ниң XXVI съездизиниң соонда журналистер организациялары, редакция коллективтери боттарының ажылын шинжилиттикан. Экономиканың айтырыгларына, мүрзекчы әртем-техниктиг чедиишкиннерни ажыглаарының дугайында хамы үткалыг материаллар парталгага хөй үнүп турар апарган, шүгүмчүлелдиг материалларның ажыктыг чорууң болгаш чүүлдүлүүнүң-биле угланган Д. Сассу-Нгессо чугаалажыышкыннарның үезинде ийи таланың кадыг ажылдажылганың, Африканың болгаш Азияның, Европаның, Американың чергелиг айтырыгларының, ооң-биле бодаарыг-бижээр-биле солуушкан.

Чугаалажыышкыннарны кылганнар:

Совет талаадан — СЭКП ТК-ның Чиигине секретары, ССРЭ-ниң Дээди Совединиң Президиумунуң Даргазы Л. И. Брежнев, СЭКП ТК-ның Политбюро кежигүү, ССРЭ-ниң Министрлер Чөвүлелиниң Даргазы Н. А. Тихонов, СЭКП ТК-ның Политбюро кежигүүнге, ССРЭ-ниң дашпыкы херектер министри А. А. Громыко, СЭКП ТК-ның Политбюро кежигүүнге кандидат СЭКП ТК-ның секретары Б. Н. Пономарев;

Конго талаадан — Куш-ажылдың Конго партиязының ТК-зының Даргазы, Конго Улус Республиканың Президентиниң, күрүнеэниң башкы-лыңы, Министрлер Чөвүлелиниң Даргазы Д. Сассу-Нгессо, ККП ТК-ның Политбюро кежигүүнге, дашпыкы харылзаалар дээш харыңсалгалыг, КУР-нуң дашпыкы херектер министри Пьер Нзе, ККП ТК-ның Даргазының секретариазының чиигине секретары Камиль Бонгу.

Найыралдың эвилең байдалынга болуп эрткен чугаалажыышкыннарның үезинде совет-конго ийи таланың кадыг ажылдажылганың айтырыгларының, Африканың болгаш Азияның, Европаның, Американың чергелиг айтырыгларының, ооң-биле бодаарыг-бижээр-биле солуушкан.

Парталга, телевизеннге болган радиотөлчиңдиттә ажылдакчыларының партийжи болган профессиональ коллективтерниң ажылын хереклелдиттингеи. Совет Социалистиг Республикалар Эвилелиниң болгаш Конго Улус Республиканың аразынга найыралды болгаш кадыг ажылдажылга дугайында Керээге ат салганы ийи чурттарның аразынга найыралды база кадыг ажылдажылганың харылзааларының быжчиишкиннерин ажыглаарынга илдепкейлиг кирижиин болуп дээрзин үүлээп алынган доктаалда демиселлеви.

ССРЭ-ниң Журналистер эвилелиниң эдептелиг бешки съезиниң 1982 чылда чыланыгар дугайында айтырыгны планнуг чугаалажыкка болган шинтирлер үүлээп алган.

Журналистерниң делегей организациязының төрүү конгрессин бо чылдың октябрьда Москвага эртиреринең дугайында айтырыгны база чугаалажыкка. Журналистерниң делегей организациязының ягусь-комунуң шинтирлери ёзүүлээп алынган доктаалда демиселлеви.

ССРЭ-ниң Журналистер эвилелиниң эдептелиг бешки съезиниң 1982 чылда чыланыгар дугайында айтырыгны планнуг чугаалажыкка болган шинтирлер үүлээп алган.

Журналистерниң делегей организациязының төрүү конгрессин бо чылдың октябрьда Москвага эртиреринең дугайында айтырыгны база чугаалажыкка. Журналистерниң делегей организациязының ягусь-комунуң шинтирлери ёзүүлээп алынган доктаалда демиселлеви.

Пленумнуң ажылынга СЭКП ТК-ның Пропаганда шилдизиниң эргелекчизи Е. М. Тяжельников киришкен.

(СЭТА).

КЫСКА ХУУСААДА ДООЗАР ДЭЭШ

Чедериниң делгем ховударында бо хүннерде часкы ажыл-ишти күжениишкинниг калбарып турар. Чер болганда-ла күүлүг «Кировецтехника» даяш-шимээнин үзүк соксаал чок йиктиттелген. Оларны башкаргай механизаторларның черни тараан истери ховуну кара-шокар хевис дег аян кинярии турар.

Ында «Тинилелге» совхоз чаагай дүжүттүг тараазы-биле чамдык чылдарда бүгү республикага алларжын турган. Ынчаарта он бирги беш чылдың баштайгы чылында бедик дүжүттүг үндезинип салыр ээдш совхозтуң чер ажылдыглары часкы ховү ажылын бедик темп-биле чорудуп турар. Ниитизи-биле олар 14 мун 900 гектарга тараа культураларын, 3 мун ажыг гектарга мал чемин тарып чаштырар. Бир гектардан-на 10 центнер тараа алдырын көргеш турда, а бо отрядтың тарааажылзары 12 центнерни алыр бодиткен хүлээлгени алган. Амдыгыында олар теп суурнуң чоогунда ажылдап турар, удавас Чедер хелүм адаа талаында тураалаче кожерлер, Турлагны бүрүн ажылга үлегер-чижээн көргүүп турар.

Комплекстиг отрядтың дежески ажылын хандырып турар оске кижилерни дугайын начальник база биске танышгырды. Олар ээдрге тараазы, механизаторларны трактористерге белеткеп, урун берип турар кыстар Галина Седип-оол Ирята Моигуш, Наташа Ооржак, кывар-чаар чүүлдер заправщиги Ф. А. Донгак, уреэнин сеөртүр чолажчы Б. Сваи болгаш оон-даа өскелер-дир. Участок агропому Б. Ч. Базыр, учётчик А. Н. Куулар олар бүгү ажыл-херектерге отряд начальнигиниң хүн бүрүле дузалажыкпылары.

Часкы ховү ажылының үезинде отрядтың механизаторлары 7200 гектарга тараа культуралардың, 1500 гектарга суданы тарып, чаштырар. Совхозтуң ийи планында бир гектардан-на 9 центнер тараа алырын көргеш турда, а бо отрядтың тарааажылзары 12 центнерни алыр бодиткен хүлээлгени алган. Амдыгыында олар теп суурнуң чоогунда ажылдап турар, удавас Чедер хелүм адаа талаында тураалаче кожерлер, Турлагны бүрүн ажылга үлегер-чижээн көргүүп турар.

Комплекстиг отрядтың дежески ажылын хандырып турар оске кижилерни дугайын начальник база биске танышгырды. Олар ээдрге тараазы, механизаторларны трактористерге белеткеп, урун берип турар кыстар Галина Седип-оол Ирята Моигуш, Наташа Ооржак, кывар-чаар чүүлдер заправщиги Ф. А. Донгак, уреэнин сеөртүр чолажчы Б. Сваи болгаш оон-даа өскелер-дир. Участок агропому Б. Ч. Базыр, учётчик А. Н. Куулар олар бүгү ажыл-херектерге отряд начальнигиниң хүн бүрүле дузалажыкпылары.

Часкы ховү ажылының үезинде отрядтың механизаторлары 7200 гектарга тараа культуралардың, 1500 гектарга суданы тарып, чаштырар. Совхозтуң ийи планында бир гектардан-на 9 центнер тараа алырын көргеш турда, а бо отрядтың тарааажылзары 12 центнерни алыр бодиткен хүлээлгени алган. Амдыгыында олар теп суурнуң чоогунда ажылдап турар, удавас Чедер хелүм адаа талаында тураалаче кожерлер, Турлагны бүрүн ажылга үлегер-чижээн көргүүп турар.

— Часкы ховү ажылынга кол чүүл — темп болгаш шинчар болгай. Ол дугайында айтырыгны чоокта чаа партбюро комиссиязының ажылы хуралынга чугаалажыкаш, бо айтырыгларже интирлээринге шинтирлеливис — деп, Доржу Сааяевич Данзар чугаалап турган. Комплекстиг отрядтың механизаторлары часкы ховү ажылдарын он ийи джыл хүнүнде, бедик агротехниктиг дениелге дооздарын шинтирлээн. Олар № 2 отряд-биле болгаш Дурактыг станциязының бешки болгаш-биле чарышкыр.

С. ШОЙГУ.

ЧУРУКТАРДА: мурнакчы механизатор Меристалов Моигуш (үстүнде). Бөлүк агрегатарның тараанны чаштырып турары (адаанда).

В. КАРА-САЛДЫҢ фотолары.

СОВЕТ ЧАЗАКТЫҢ УДУРЛАНЫЫШКЫНЫ

Май 13-те АКШ-тың Москвада алчам черинге ыныыг үүлгалыг нотаны замчыдып берген:

«Совет Социалистиг Республикалар Эвилелиниң чазаа дараазында чүүлдү Американың Каттышкан Штаттарының чазаргга медеглээри эргежок чугула деп санаап тур. Вашингтон — Москва аразынга доктаамал рейстин эдилекчи үлеткелиниң ыныыг деп турган совет самолётка, а ол-ышкаш оон экипажының болгаш пассажирлериниң хамаарыштыр дүрүнеэ кутту-чөптүг демиселлеринге деткиир дээш бот-бодуу-биле болгаш тайбынга ынак оске-даа чурттар-биле кады ажылдажыр.

Пассажирлерни самолётка шуурганга чедир элээн хире минутка артканда ФБР-ниң бүтүн хей агентилери самолётту тыныжыктаан. Олар дээрбетүү-биле самолётче шуурга ыыткан, оон экипажын каапкалап тарнын ууш-биле үнүлүүн болгаш херек ыыткыр-ны ээлээ-ашаттар.

ТОЖУНУҢ КӨДЭЭ ИШЧИЛЕРИНДЕ: ЧЫЛДЫҢ БАШТАЙГЫ БАЗЫМНАРЫ. ОЛ ЧҮНҮ КӨРГҮСКЕНИЛ?

«Бир эвес көдээ ажыл-агыйның дугайын ниитии-биле чугаалаар болза, улус ажыл-агыйының өске-даа адырларында ышкаш, оон мурнунда ол-ла кол айтырыг — ажыктыг чоруктуг база шынарны белидери түрүп турар. Бис моон соңгаар-даа улус сан-хөө болгаш материал курлавырларын көдээге тускайлап бээр. ол адырны индустриалдыг үндезинче план ёзугаар шилчидерин үргүлчүлээр апаар бис...»

(СЭКП-ниң XXVI съездизиниң СЭКП ТК-ның Чиигине секретары Л. И. Брежневтиң Отчёт илеткелиниден).

КУРЛАВЫРЛАРНЫ БҮРҮН АЖЫГЛААР

Ырааккы Тожу районнун көдээ ажыл-ишчилери СЭКП-ниң XXVI съездизиниң төөгүлүг шиитпирлерин амыдыралга боттандырар дээш социалистиг чарышты калбартпышаан, чаа, он бирги беш чылдың баштайгы чылының бирги кварталын багай эвес түнелдерлиг дооскан. Ам часкы ховуу ажылдарын шалыпкын темпилиг чорудуп турар. Районнуң түрүлчү ажыл-ишчилери чылдың баштайгы кварталының түнелдерин болгаш шиитпирлээр үжүрлүг негелделиг соревналаарын бо арымда чугаалап турар.

Кок-Чар фермазының бөлүк саанчылары: Мария Бурунней, Раиса Бараан, Дундумаа Бараан, Лариса Кол. Чечек Лопсан олар саалда соонда.

ТӨРЭЭЗИ партиниң үлүг [illegible] ажыл-ишчилериниң бүгү адырларында [illegible] га иштинде болуп. Ылаңгыя [illegible] ажыл-ишчилериниң [illegible] Ырбаанын [illegible] белеткээр [illegible] белеткээриниң база [illegible] Ынчангы [illegible] ажыл-ишчилер [illegible] 105,1 хуу болгаш 102,5 хуу, оон ишчиде түлүг ыяжы база дилгер материаллар белеткээрин — 135,9 болгаш 114,5 хуу боттандырган. Тожунуң аргалыг ажыл-агыйның дыка ынаныр продукция үүрерин 113,7 бога оны саварын — 113,5 хуу ажыргын. Дилгеп материаллар белеткээр план 125,3 хуу күүсеттинген. Райониуң [illegible] — хөй адырылга [illegible] планын 104,6 хуу, а коммунал будуруулелер эрелелин планын 103,3 хуу чедиргеп. Сал-ныг, белеткеп бүтүүлегерин [illegible] Бөлбадай садыг бөлүү бөрөн [illegible] планын 107,8 хуу боттандырган.

Оон-биле чергелештир четпес ажылдаан черлер база бар. Ылаңгыя электри станциязының, компаниялар-тывалаң ажылдың [illegible], райпайыр-[illegible] колдээгелерге, авиа четкиге, Үстүү-Елиселяйга балык тудар участкуу квартал онзалдазын боттандырып шыдаавас.

БИСТЕ [illegible] ажылы кол черни эрелеп турар. Ажыктыг, ыяжыларын ажаап, азыраары чымыштыг бо малдың эң-не хемчээ, интымак, туроскорлуг ажилер адырын түзеп. [illegible] мурнакчылар эвээш эвес. Оларга Тыва АССР-ниң алдарлыг малчыны деп хүндүлүг аттың эзилекчиги Доңгурбан Күнмаанын. Ак Хемчиктиниң. [illegible] Кол Чечек [illegible] ажылдың түзүлгеп [illegible] хамгалап албышаан, торгуур 160 хойга оралыгыр 94 хураганы чеже хорлуктуг-ган. Хойтуң олуң хорлары 800 башка кызырыпган.

[illegible] ажылдың түнелиниң түнели-биле хойжулар Кол Дам-оол, Кол Мырааның олар СЭКП райкомунуң, райкүүскомунуң шилчиир выпелевиг-биле ол шыкаш «Май 1» совхозта ыяжычы Кол Хулербен болгаш чамдык ажыл-ишчилер түнелүлеп [illegible] «Тоора-Хем» [illegible] Кызыл тулларын 100—100 рубль акша төгүлдээн. Ол [illegible] түнелүлээн.

РАЙОННУҢ будуруглег черлери СЭКП-ниң XXVI съездизиниң шиитпирлерин амыдыралга боттандырар дээш [illegible] чарышка чамдык [illegible] түнелүлерин чедип [illegible].

Районда бөрө [illegible] амыдырал [illegible] 184 төг [illegible]. Ынчангы [illegible] чедирген [illegible] ол үезинге [illegible] 24 хуг [illegible].

Амыр үеле Тожу районнуң ажылы чоннары СЭКП-ниң XXVI съездизиниң салган со-дуу күүсеттиптиген. Районнуң алдың үлүстүр будуруглегерин [illegible] Ырбаанын [illegible] белеткээр [illegible] база [illegible] Ынчангы [illegible] ажыл-ишчилер [illegible] 105,1 хуу болгаш 102,5 хуу, оон ишчиде түлүг ыяжы база дилгер материаллар белеткээрин — 135,9 болгаш 114,5 хуу боттандырган. Тожунуң аргалыг ажыл-агыйның дыка ынаныр продукция үүрерин 113,7 бога оны саварын — 113,5 хуу ажыргын. Дилгеп материаллар белеткээр план 125,3 хуу күүсеттинген. Райониуң [illegible] — хөй адырылга [illegible] планын 104,6 хуу, а коммунал будуруулелер эрелелин планын 103,3 хуу чедиргеп. Салгыг, белеткеп бүтүүлегерин [illegible] Бөлбадай садыг бөлүү бөрөн [illegible] планын 107,8 хуу боттандырган.

Оон-биле чергелештир четпес ажылдаан черлер база бар. Ылаңгыя электри станциязының, компаниялар-тывалаң ажылдың [illegible], райпайыр-[illegible] колдээгелерге, авиа четкиге, Үстүү-Елиселяйга балык тудар участкуу квартал онзалдазын боттандырып шыдаавас.

БИСТЕ [illegible] ажылы кол черни эрелеп турар. Ажыктыг, ыяжыларын ажаап, азыраары чымыштыг бо малдың эң-не хемчээ, интымак, туроскорлуг ажилер адырын түзеп. [illegible] мурнакчылар эвээш эвес. Оларга Тыва АССР-ниң алдарлыг малчыны деп хүндүлүг аттың эзилекчиги Доңгурбан Күнмаанын. Ак Хемчиктиниң. [illegible] Кол Чечек [illegible] ажылдың түзүлгеп [illegible] хамгалап албышаан, торгуур 160 хойга оралыгыр 94 хураганы чеже хорлуктуг-ган. Хойтуң олуң хорлары 800 башка кызырыпган.

[illegible] ажылдың түнели-биле хойжулар Кол Дам-оол, Кол Мырааның олар СЭКП райкомунуң, райкүүскомунуң шилчиир выпелевиг-биле ол шыкаш «Май 1» совхозта ыяжычы Кол Хулербен болгаш чамдык ажыл-ишчилер түнелүлеп [illegible] «Тоора-Хем» [illegible] Кызыл тулларын 100—100 рубль акша төгүлдээн. Ол [illegible] түнелүлээн.

РАЙОННУҢ будуруглег черлери СЭКП-ниң XXVI съездизиниң шиитпирлерин амыдыралга боттандырар дээш [illegible] чарышка чамдык [illegible] түнелүлерин чедип [illegible].

Районда бөрө [illegible] амыдырал [illegible] 184 төг [illegible]. Ынчангы [illegible] чедирген [illegible] ол үезинге [illegible] 24 хуг [illegible].

Амыр үеле Тожу районнуң ажылы чоннары СЭКП-ниң XXVI съездизиниң салган со-

Ыраккы Тожу районнуң көдээ ажыл-ишчилери СЭКП-ниң XXVI съездизиниң төөгүлүг шиитпирлерин амыдыралга боттандырар дээш социалистиг чарышты калбартпышаан, чаа, он бирги беш чылдың баштайгы чылының бирги кварталын багай эвес түнелдерлиг дооскан. Ам часкы ховуу ажылдарын шалыпкын темпилиг чорудуп турар. Районнуң түрүлчү ажыл-ишчилери чылдың баштайгы кварталының түнелдерин болгаш шиитпирлээр үжүрлүг негелделиг соревналаарын бо арымда чугаалап турар.

РАЙОННУҢ партия, совет организацияларының мурнунда [illegible] негелделиг, айыл-иштиг [illegible] ажыл-агыйның [illegible] Ынчангы [illegible] Кодээ ажыл-агый министерствозу чоокшу үеле шиитпирлээр-ни негелдиниң турар? Иймнин бар болуп турар баш санын бизин чем бедээзу-биле хандырарынга «Май 1» совхозтуң ыяжычы Кол Хулербен болгаш чамдык ажыл-ишчилер түнелүлеп [illegible] «Тоора-Хем» [illegible] Кызыл тулларын 100—100 рубль акша төгүлдээн. Ол [illegible] түнелүлээн.

РАЙОННУҢ будуруглег черлери СЭКП-ниң XXVI съездизиниң шиитпирлерин амыдыралга боттандырар дээш [illegible] чарышка чамдык [illegible] түнелүлерин чедип [illegible].

Районда бөрө [illegible] амыдырал [illegible] 184 төг [illegible]. Ынчангы [illegible] чедирген [illegible] ол үезинге [illegible] 24 хуг [illegible].

Амыр үеле Тожу районнуң ажылы чоннары СЭКП-ниң XXVI съездизиниң салган со-

БИСТЕ [illegible] ажылы кол черни эрелеп турар. Ажыктыг, ыяжыларын ажаап, азыраары чымыштыг бо малдың эң-не хемчээ, интымак, туроскорлуг ажилер адырын түзеп. [illegible] мурнакчылар эвээш эвес. Оларга Тыва АССР-ниң алдарлыг малчыны деп хүндүлүг аттың эзилекчиги Доңгурбан Күнмаанын. Ак Хемчиктиниң. [illegible] Кол Чечек [illegible] ажылдың түзүлгеп [illegible] хамгалап албышаан, торгуур 160 хойга оралыгыр 94 хураганы чеже хорлуктуг-ган. Хойтуң олуң хорлары 800 башка кызырыпган.

[illegible] ажылдың түнели-биле хойжулар Кол Дам-оол, Кол Мырааның олар СЭКП райкомунуң, райкүүскомунуң шилчиир выпелевиг-биле ол шыкаш «Май 1» совхозта ыяжычы Кол Хулербен болгаш чамдык ажыл-ишчилер түнелүлеп [illegible] «Тоора-Хем» [illegible] Кызыл тулларын 100—100 рубль акша төгүлдээн. Ол [illegible] түнелүлээн.

РАЙОННУҢ будуруглег черлери СЭКП-ниң XXVI съездизиниң шиитпирлерин амыдыралга боттандырар дээш [illegible] чарышка чамдык [illegible] түнелүлерин чедип [illegible].

Районда бөрө [illegible] амыдырал [illegible] 184 төг [illegible]. Ынчангы [illegible] чедирген [illegible] ол үезинге [illegible] 24 хуг [illegible].

Амыр үеле Тожу районнуң ажылы чоннары СЭКП-ниң XXVI съездизиниң салган со-

Үксаазын эжиждер

Бистим Кок-Чар фермабыстың [illegible] 340 баш, оон иштинден 190-ны саап турар. Шынчу он саанчы ажылдап турар. СЭКП-ниң XXVI съездизиниң шиитпирлерин амыдыралга боттандырар [illegible] ажылдың хемчээлин [illegible] ажаар. ажылы будуруулелер [illegible] бугуй саанчыларым карак [illegible] ним ажыы-биле чедип алган бис.

Ынекти баш санын мегаш [illegible] ажыр, сут саалдазын [illegible] кавудедир дээш социалистиг чарыш саанчылар ортулуунда [illegible] калбарган. Оон түнелиниг [illegible] ыяжыларын [illegible] ферма 190 пентнер сутту будуруп [illegible] ажылдың [illegible] 118,4 хуу ажыр күүсеттинген. Сутту будуруери эрткен [illegible] ол үезинге [illegible] база Кодээ ажыл-агый министерствозу кивар-чаар материалдар соортуруп бот-болуп [illegible] ажылдың [illegible] ажылдың [illegible] ажылдың

• «КҮШ-АЖЫЛДЫҢ ХООЧУНУ» МЕДАЛЬ-БИЛЕ ШАҢНААР ДУГАЙЫНДА

Тыва АССР-ниң Дээди Совединиң Президиумунун Чарлыы

(Уламчылыы. Эгези № 112 «Шында»).

Григорий Васильевич **Трипачин** — ойнунчер.

Зинаида Александровна **Трубачева** — Тываның күрүне филармониязының...

Зина Матвеевна **Тюлешева** — «Кызыл тудуг» эргелелиниң...

Антонида Терентьевна **Черкашина** — «Кызыл» гостиниң...

Анастасия Дмитриевна **Черкусова** — республика эмнелелиниң инфекция салбырының...

Мария Федотовна **Шанхоева** — Тываның профайилелеваргелелериниң чырыдыышкынын...

Мария Макимовна **Шипова**. ленко — Кызылдың вассажирлер АТБ-зиниң кладовшиги.

Мария Прокопьевна **Щербакова** – Тыва АССР-ниң Бүлүн план-экономика кылдыынын...

Евдокия Александровна **Юртаева** — республика эмнелелиниң хирургия салбырының...

БАРЫЫН-ХЕМЧИК РАЙОНДАН

Чөчүк Сарыгларовна **Балчий-оол** — «Баолык» совхозтуң ажылчыны.

Виктор Васильевич **Голубь** — В. И. Ленин аттыг «Тыва даг-дүгүр комбинаттың...

Кек-кыс Байыровна **Европ** — «Шөлүге» совхозтуң...

Долгар Чангылановна **Иргит** — «Большевик» совхозтуң...

Клавдия Ивановна **Карпова** — райподя склад эргелекчизи.

Лидия Тимофеевна **Кудинова** — районнуң тос Культура базыкының директорунуң...

Ксения Айдыевна **Кужугет** — Сылдысы дээрбеңнер чөнүп...

Успун Тимаранмаевич **Кужугет** — Шекпээр ортумак школазының...

Мария Макимовна **Шипова**. ленко — Кызылдың вассажирлер АТБ-зиниң кладовшиги.

Мария Прокопьевна **Щербакова** – Тыва АССР-ниң Бүлүн план-экономика кылдыынын...

Евдокия Александровна **Юртаева** — республика эмнелелиниң хирургия салбырының...

БАРЫЫН-ХЕМЧИК РАЙОНДАН

Чөчүк Сарыгларовна **Балчий-оол** — «Баолык» совхозтуң ажылчыны.

Виктор Васильевич **Голубь** — В. И. Ленин аттыг «Тыва даг-дүгүр комбинаттың...

Кек-кыс Байыровна **Европ** — «Шөлүге» совхозтуң...

Долгар Чангылановна **Иргит** — «Большевик» совхозтуң...

Клавдия Ивановна **Карпова** — райподя склад эргелекчизи.

Лидия Тимофеевна **Кудинова** — районнуң тос Культура базыкының директорунуң...

Ксения Айдыевна **Кужугет** — Сылдысы дээрбеңнер чөнүп...

Успун Тимаранмаевич **Кужугет** — Шекпээр ортумак школазының...

Мария Макимовна **Макеева** — ...

Татьяна Аргая-ооловна **Сарыг-оол** — «Хемчик» совхозтуң ажылчыны.

Матвей Филиппович **Смирнов** — В. И. Ленин аттыг «Тыва даг-дүгүр» комбинаттың...

Сарыглар Сүүр-Карзевна **Содунам** — В. И. Ленин аттыг «Тыва даг-дүгүр» комбинаттың машинисти.

Антонина Самба-Сюрюновна **Сыргымай** — «Хемчик» совхозтуң ажылчыны.

Кужугет Кэра-Хунаевич **Эмер-Сарыг** — Тываның автоорун эргелелиниң Ак-Довуракте сентелге-тудуг орук эргелелиниң мастери.

Попай Шыраповна **Эрес-оол** — Дээ.Терезия ...

БАЙ-ТАЙГА РАЙОНДАН

Биргит Кара-кысовна **Донгак** — «Малчын» совхозтуң ажылчыны.

Кыргыс Кыс-Хөлүмовна **Донгак** — «Малчын» совхозтуң ажылчыны.

Бады-Назыл Докуровна **Салчак** — «Мөсеп-Бүрен» совхозтуң ажылчыны.

Монгушев ... **Хертек** — «Мөсеп-Бүрен» совхозтуң ажылчыны.

ТАНДЫ РАЙОНДАН

Александр Степанович **Азаров** — «Тыва кобальт» комбинаттың хыналда мастери.

Николай Алексеевич **Амельченко** — «Тыва кобальт» комбинаттың крепильщиги.

Петр Васильевич **Баклагин** — «Тыва кобальт» комбинаттың крепильщиги.

Нина Васильевна **Варникова** — райдуңгаанмаа...

Татьяна Дмитриевна **Ведьмашкина** — РПХК-ниң ...

Александр Сайдашович **Хопенчи** — «Х. Улуг хураа» газетазының ажылчыны.

Ангелина Ивановна **Полуэва** — «Х. Улуг хураа» газетазының ...

Андрей Васильевич **Полев** — Баян-Кол сумуда ...

Александра Григорьевна **Харюшина** — Сүлүк сумуда ...

Александр Сайдашович **Хопенчи** — «Х. Улуг хураа» газетазының ажылчыны.

МӨНГҮН-ТАЙГА РАЙОНДАН

Биргит ... **Донгак** — «Малчын» совхозтуң ажылчыны.

Кыргыс Кыс-Хөлүмовна **Донгак** — «Малчын» совхозтуң ажылчыны.

Бады-Назыл Докуровна **Салчак** — «Мөсеп-Бүрен» совхозтуң ажылчыны.

Монгушев ... **Хертек** — «Мөсеп-Бүрен» совхозтуң ажылчыны.

ТАНДЫ РАЙОНДАН

Александр Степанович **Азаров** — «Тыва кобальт» комбинаттың хыналда мастери.

Николай Алексеевич **Амельченко** — «Тыва кобальт» комбинаттың крепильщиги.

Петр Васильевич **Баклагин** — «Тыва кобальт» комбинаттың крепильщиги.

Нина Васильевна **Варникова** — райдуңгаанмаа...

Татьяна Дмитриевна **Ведьмашкина** — РПХК-ниң ...

Александр Сайдашович **Хопенчи** — «Х. Улуг хураа» газетазының ажылчыны.

Ангелина Ивановна **Полуэва** — «Х. Улуг хураа» газетазының ...

Андрей Васильевич **Полев** — Баян-Кол сумуда ...

Александра Григорьевна **Харюшина** — Сүлүк сумуда ...

Александр Сайдашович **Хопенчи** — «Х. Улуг хураа» газетазының ажылчыны.

Николай Трофимович **Кожуховский** — «Тыва тудуг материалдары» будурулге каттыжаан материалдары кылыр заводтуң инженери.

Кыргыс Ногуповна **Оюдуп-оол** — Баян-Кол сумуда ...

Виктор Павлович **Пилипенко** — «Тыва тудуг материалдары» ...

«СЫГЫРГАНЫҢ» ЫРЫЗЫ СЫННАР АЖЫР УЖУККАН

«Алаштын ыраажызы» аттыг агиткультбригадавыс тургустунга-да ур болбаан. Ында «Сыгырга» аттыг ансамбль база бар, оон киржикчилериниң күүседир номерлери — хөөмей, сыгыт. Ук ансамбль ажы белеткенгеш, 1977 чылда Новосибирскиге болуп эртикен зона көрүүлезинге киришкен. Анаа солун, онзагай номеринге Бүгүүвилелиң бирги улуска чогаалыгла фестивалының лауреады деп бедик атты чедип алган.

Хөөмейге херээжең үннер киирип турган белеткээн болган улам аныяк апарган. Оон-биле кады тыва оттук, бижек, үгүлелдың ширээни шимелде кылдыр ажыглааны ансамбльге национал аян-шинчини киирип турар. «Сыгырга» ансамбльге көрүкчүлериниң сонуургалы чоорту улаткан. Оон киржикчилериниң көрүүлери чаа-чаа, улам-на солун чүүлдерни четтикпейн маган турар апарган. Бот-тывынгыр артистерниң оюну — «Сыгырганың» ырызы чугле районнуң оң-бо булуннарында эвес, а ам ырак-узак сыннар ажыр ужугуп турар. Районнуң шинчилек хөөмейжилери биле кады «Сыгырга» 1979 чылда Москвага Бүгү-Россияның нинги ырызының 100 чыл болган оюнга, 1980 чылда база Москвага болган XXII Олимпий оюннарынга турасканаткан культура хүннеринге киржир аас-кежиктиг болган.

Бистиң хөөмейжилеривистиң оюнун Москвага чүс-чүс көрүкчүлер кайгамчык сонуургап көргеннер. Ол чоруктарны чаа-чаа чогаалыкчы чедиишкиннерже улам сорук киирген. «Сыгырга» ансамбльдиң концертилерин М. Сунгар-оол, М. Сулукай, К. Монгуш болган оскелер-даа чаа чүүлдерни тыварынче кутпаан, чогаалыкчы ажыл-биле ажыглап турар. Шлангыя сценарий тургузарынга К. Монгуш болган М. Сунгар-оол олар аливаа мергежин бар чылдар. Эрткен чылын «Алаштың ыраажызы» агиткультбригада районнуң бот-тывынгыр уран чүүл көрүүлезинге киргизер сценаристерниң киирген үлүг база үлүг рольлу ойнаан.

Д. ООРЖАК.

Алдан-Маадыр кежээ Культура бажыңының уран чүүл удуртукчузу.

ТАЙБЫҢ ДЭЭШ ДЕМИСЕЛГЕ ХУУДА КИРЖИЛГЕ

Тайбың хамгалалының Совет комитединиң, Даштыкы чурттар-биле найыралдың болган культура харылзаалар-ының совет институлдер-ивилелиниң, Азия болган Африка чурттарының эң-сеткил каттыштырылгазының Совет комитединиң, Совет хөрээженнер комитединиң, артемденнерниң Совет пагуош комитединиң, ССРЭ-ниң Аныяктар организацияларының комитединиң, тайбың хоозуннарының Совет оскелер хей-ниити организацияларының инициативазы-биле тайбынның Совет фондузун тургусканындан бээр чоокта чаа чөөрби чыл болган.

Тайбынның Совет фондузунуң ажылынга совет инитилелдин бүгү кевектериниң төлээлекчилери — ажылчыннар болган колхозчулар, артем болган культура ажылдакчылары, хоочуннар болган аныяктар, оон-даа оскелер киржип турар. Тайбынның Совет фондузунуң ажыл-чорудулгалынга ук фондунуң соруга-бодаалгаларын деткээн совет хөй-ниити организацияларының, күш-ажылчы коллективтер база акы-турачы эгелээшкин-биле киржип турар.

Фондунуң уставын ёлугаар оон санынга кирген акша-хөреңгилерни тайбынны быжыглаар, национал хамаарышпас чорук болган хосталга дээш, улустар аразынга найыралды болган кады ажылдажылганы калбартыр дээш, ядролуг чепсектин болган массалыг узугказыкшынның оскелдээ чепсектериниң бүгү-ле хевирлерин хоруур, чепсеглениишкиниң бүгү-ниити болган бүрүн дүжүрерин чедип алыр дээш демисежин турар организацияларга болган шимчээшкинниерге акша-меңгүн деткимчезин коргузеринге чарыгдап турар.

Тайбын фондузу эрткен чылын Азия болган Африка чурттарының эң-сеткил каттыштырылгазының Совет комитеди-биле, Совет хөрээженнер комитеди-биле кады Камбучия Улус Республиканың чонунга үлетпүр бараашнары болган аъш-чем биле дузалаан, вьетнам улуска интернационалчы деткимчени коргузерни уламчылаан, Даштыкы чурттар-биле найыралдың болган культура харылзаларының совет институлдериниң эвиледи-биле «Вьетнамның ургулларынга» деп хемчег арттыргеш, кыдат агрессиядан каражадаан вьетнам райониерже үлетпүр бараашнарын чорудуп берген. Тайбын фондузунуң акша-хөреңгилериниң күүдэл биле Мурнуу-Барыын Африканың Улусчу организациязынынче (СВАПО-же) аъш-чем бараанарын болган эннерни чорудуп берген. Израиль агрессиядан каражадан турар Ливанның мурнуу талакы районнарының чонунга дузалаан.

Тайбынның Совет фондузу тайбың дэш хей-ниитиниң бүгүде-биле улус хөмүүлериниң киржип, тайбынның айтырыгларының талазы-биле арбан шинчиледдерни чоруларын ажыглаарлыр турар.

Фондунуң уставынга дүүш тур чонунуң оргузунга ажыл чоруулары-биле республикаларда, крайларда, областарда, хоорайларда, районнарда, шуут, күш-ажылчы коллективтерде тайбынның Совет фондузунга идик-кежиктиг комиссиялары тургустунган.

Тайбың фондузунуң ажыл-чорудулгазынга хамаатылларның киржилгелериниң хевирлерин ынзы-бүрү. Бир хүнүнүң ажыл телевирии Тайбың фондузунче ажылчы коллективтериниң киржилгелериниң протоказы калбак шептерээн. Чижээ, Владивосток хоорайга тайбың хүнү «Планетага тайбың — уруглларга аас-кежиктиг» деп лозунг-биле 1980 чылда эрткен. Ол хүн хоорайның күш-ажылчы 50 ажыг коллективтери планның онаалаарлыр күүдэлип, а ол оргулгаларының ажылчы чыннары ол хүн ажылдан алганы — 700 мун чыгаа рубльди Тайбың фондузунче дамчыдып берген. Ындыг чижектерни чүс-чүүл биле көргүзүп болур.

Тайбың фондузунга акша чыладырар, ону деткиир ажыл биетни Совет Тывага база багай эвес чорун турар, күш-ажылчы коллективтер болган тус-тус хамаатылар анаа идепкейлиг киржип турар апаргын.

Совет ураң чүүл тайбының буянныг хереенге көзээде бараан болуп келген. РСФСР-ниң болган Тыва АССР-ниң улустуң артистерин Ленинградка, Москвага, Красноярскиге, Ленинградка, Москвага, Красноярскиге, Ленинградка, Москвага, Красноярскиге,

Бүгү чурттарның пролетарийлери, каттыжыңар!

ШЫН

СЭКП Тыва обкомунуң, Тыва АССР-ниң Дээди Совединиң болгаш Министрлер Чөвүлелиниң органы

№ 115 (11613) | 1981 чылдың май 16, суббота | 1925 чылда үнделеттингеш | Өртээ 2 ээп

КАТТЫШКАН ЭКИПАЖ ОРБИТАДА

СЭТА-ның дыңнадыы

«Союз — 40» космос кораблин салып үндүрериң 1981 чылдың май 14-те Москванылы-биле 21 шак 17 минута турда Совет Эвилелинге боттандырган.

Космос кораблин дараазында составтыг каттышкан экипаж башкарып чоруур: корабльдиң командири Совет Эвилелиниң Маадыры ССРЭ-ниң ужудукчу-космонавтызы Леонид Попов болгаш космонавт-шинчилекчизи Румыния Социалистиг Республиканың хамаатызы Думитру Прунариу.

«Салют-6» — «Союз Т-4» деп орбитаның эртем-шинчилел комплексизи-биле тудуштурарын «Союз-40» корабльдиң ужудуушкун программазында айыткан. 1981 чылдың март 12-ден бээр чер чөвүнүң орбитазында амыдап чоруур космонавтылар Коваленок-биле болгаш Савиных-биле кады комплексте космонавтылар Попов болгаш Прунариу хөй шинчилелерни болгаш шөлелерни кылыр.

Каттышкан эл экипажтың космоска ужуурушкунун «Интеркосмос» программазынга дууштур боттандырып турар, ынчаарга 1978 чылдың марттан бээр эл программазы өзугаар Совет Эвилелиниң болгаш аныдуңма социалистиг чурттарның хамаатыларының кады сес ужудуушкуннарын боттандырган.

«Союз-40» корабльдиң борт системазары чугумчалыг амыдап турар. Космонавтылар Поповтуң болгаш Прунариунуң нәлиншил байдалы эки.

«Союз-40» космос кораблиниң каттышкан экипажы: (сеглагай талазындан) корабльдиң командири СССР-ниң ужудукчу-космонавтызы, Совет Эвилелиниң Маадыры, полковник Л. И. Попов болгаш космонавт-шинчилекчи, Румыни Социалистиг Республиканың хамаатызы, РСР-ниң шөлүлүг ужаа чүүлдүг улуг лейтенант-инженери Думитру Прунариу. СЭТА-ның өттөзу (чурукта фототелеграф-биле алган).

Леонид Иванович ПОПОВ

Совет Эвилелиниң Маадыры ССРЭ-ниң ужудукчу-космонавтызы Леонид Иванович Попов 1945 чылдың август 31-де Кировоград областың Александрия хоорайынга төрүттүнген.

Черниговтуң Ленинни комсомол аттыг шериг ужар чүүл училищезинде 1968 чылда доссаан соолунде шериг-ужар чүүл күүлүгүнүң шүүдүлгезинге ужуру-дуңну болуп алган эртиргеш.

Леонид Иванович 1970 чылда космонавтылардың отрядынга киргеш. Космос аппаратының ужудуушкуннарын башкарарынга киришкен.

Л. И. Попов — 1971 чылдан бээр Совет Эвилелиниң Коммунистиг партиязының кежигүнү.

Космонавтылар *белектер* төпке ол ажылдаамышаан, Ю. А. Гагарин аттыг [illegible] 1976 чылда доссаан соолунде [illegible] космонавтылар 1978 чылда [illegible] ажылдаан.

«Салют-6» станцияга кол экспедициниң командири. Л. И. Попов 1980 чылда 185 хонуг үргүлүлээн космоска баштайгы ужудуушкуунга ынаган.

Думитру ПРУНАРИУ

Румыния Социалистиг Республиканың хамаатызы Думитру Прунариу 1952 чылдың сентябрь 27-де Брашов хоорайга төрүттүнген.

Бухарестиң политехнический институдун 1976 чылда доссаан соолунде [illegible] ажылдаан. Ынаа хоорай шериг-ужар чүүлүнүң офицерлер школазын доссаан болгаш Румыниянып улустуң армазының ужар чүүл политуказынга албан эртиргеш.

Улуг лейтенант-инженер Думитру Прунариу — 1973 чылдан бээр Румыниянып Коммунистиг партиязының кежигүнү.

Космонавтылар белектериниң Ю. А. Гагарин аттыг төп «Интеркосмос» программазы дууштур боттандырып турар. ынчаарга 1978 чылдың марттан бээр ол программазы өзугаар Совет Эвилелиниң болгаш аныдуңма социалистиг чурттарның хамаатыларының кады сес ужудуушкуннарын боттандырган.

«Союз-40» кораблиниң борт системазары чугумчалыг амыдап турар. Космонавтылар Поповтуң болгаш Прунариунуң нәлиншил байдалы эки.

«Союз-40» корабльдиң командириниң ужуп үнер мурнунда МЕДЕГЛЕЛИ

Эргим эштер болгаш өнүктер!

Социалистиг Республикадаа Эвилелиниң болгаш Румыния Социалистиг Республикалың хамаатылары «Союз-40» деп совет корабль-биле космосче ужудуушкунну бөгүн эгелээр деп турар. Каттышкан бо экипажтың командири болуур бедик идегелди болгаш алларны мензэ коргусеп-зир.

Черниң эң баштайгы космонавтызының — ССРЭ-ниң хамаатызының адын 20 чыл бу-бе—«Союз» деп орбитаның соругаар, 1961 чылдың апрель 12-де делегей дыңнаан. Бистиң Төрээн чуртувустуң эрес-дәлим оглу Юрий Алексеевич Гагариниң өлүм чок маадырлыг чорту бистерни чаа-чаа [illegible] ужудуушкуннарже кайгамчык улуг чижек болган.

«Интеркосмостуң» ажылдап [illegible] программазын Юрий Гагаар социалистиг чуртларның космонавтыларының «Салют-6» — «Союз» — «Салют-6» — «Союз Т-4» — «Союз-40» деп орбитаның эртем-шинчилел комплексизинге кады боттандырып турары шинчилелдерни болгаш шеледелерни бистиң ужудуушкуннарывыс дозаар.

Аян-дүнма чурттарның төрээлекчилериниң космоска кады ужудуушкуннары социалистиг чурттарның улустарының [illegible] ыраажылыг, чер-чеченнидиг кады ажылажылгазының болгаш чаагай чорудунуң бөлүк черлериниң болгаш чурукта.

«Союз-40» корабльдиң командири, ССРЭ-ниң ужудукчу-космонавтызы Леонид ПОПОВ.

«Союз-40» корабльдиң космонавт-шинчилекчизиниң ужуп үнер мурнунда МЕДЕГЛЕЛИ

Эргим эштер болгаш өнүктер!

Румыния Социалистиг Республикадаа хамаатызы мензэ кылган кадыкшы мерген-сургакчы дыңнаан. Румыниянып Төрээн чуртувустуң төңгузунче чаа, чугула эгелээн ажылдар — космосче ужудуушкунну кылыры — патриоттуг улуг харыысалгалыг даалганы мензэ идегээнин недереп билбишаан, космосче ужудуушкунну кылырым бо.

Бодумнуң бүгүде ажыр-бе, кыыгаар чок бердинген оруум-биле бистиң космос ужудуушкунувустуң программазын күүседиринге идиглеп турарын айтыр өөрүшкүүт болуп тур бис деп, хуралга чүве чугаалап тура Д. Сассу-Нгессо медеглээн.

Л. И. Брежневтиң СЭКП-ниң XXVI съездизинге кодургеп чаа тайбың инициативаларынга дугайын чугаалаш, коңго улус ол санаалларны бүрүн деткип турарының дугайын Д. Сассу-Нгессо медеглээн.

(СЭТА).

МОСКВАДАН ЧОРУПКАНЫ

Куш-ажылдың Коңго партиязының ТК-зының Даргазы, Коңго Улус Республиканың Президенттээ, күрүне баштыңы, Министрлер Чөвүлелиниң Даргазы Денн Сассу-Нгесс партия-күрүне делегациязын баштай май 14-те Москвадан Ленинградче чорупкан. СЭКП Төп Комитединиң, ССРЭ-ниң Дээди Совединиң Президиумунуң болгаш Совет чазактың чалаанын ёзугаар ол бистиң чуртувуска албаннын кайгамчы аян-чоруун кылып келген.

Аэропортуга ол делегациязын СЭКП ТК-ниң Чингине секретары, ССРЭ-ниң Дээди Совединиң Президиумунуң Даргазы Л. И. Брежневтиң слёт киржикчилеринге чедирген бүрүмүн ССРЭ-ниң Министрлер Чөвүлелиниң Даргазының орлакчызы И. И. Бозюл номчуурга, чылытаннар улус сорун киришкин болгаш дииметтиг азыл часкаашкынчары-биле утказан.

Центросоюзтуң баштаар черинниң даргазы А. А. Смирнов илеткел кылган. Хөрелеп кооперациязы бодунуң хүрээлеринде 60 миллион кижиниң каттыштырган хөй-иниттиг, ажыл-агыйжы улут организация болуп турарын ол демдеглээн. Массаларның инициативазынга болгаш бот-ажыл-чыдулгазынга үнелеттиргеш ол организация чонну барааннар-биле тейлеринде ниитилеп турарынга коңуу кадыкшы мергежилерни ажыглаашкынга турар — В. И. Ленин чөрүлгелеп коопсоюзтуңнуң кол утказынга кирип харын кылгалыр көргеш.

Ам чуртта бүгү бараан саарыглазының барын үнүнүң бирээни, кадаа ажыл-агый продукциязын белетээриниң дыка чедир кезээ Центросоюзтуң улуг-хуузунга онзагай турар. Амгы үениң кадаазын чаартырынга кооператорлар илеткелгит ажыктыг турар. Совет хөрелеп кооперациязының [illegible] даалгаларын күүседиринге ажыглаттынган.

Амгы бүгү чылда хөрелеп [illegible] чедирлиг болгаш [illegible] чедирлиг, хөлүг ажыл-агый продукциязын болгаш ажыл-агыйжы

ХАНЫ ӨӨРЕНИР, ПРОПАГАНДАЛААР БИС

Ак Довурак хоорайның ажылчы чоннары, бүгү совет улус шыкаш, СЭКП-ниң XXVI съездизиниң шиитпирлерин амыдыралга боттандырар даш бүжүн, энергизын болгаш билиин берип, сорук кириишкинниг ажылдап турар.

СЭКП-ниң XXVI съездизиниң шиитпирлерин хоорай чурттакчы ажыдыктыг чедир тайылбырлап-таныштыр арга, съездиниң негелдезинге дүүштүр ооң тоогулуг материалдарын пропагандалаары амгы үеде «Тыва даг-дүгү тудуг чүүл» партком бүгү партия иге организациялардың ажылынга бирги төлевиин кол сорулгазы апаргаш.

Бистиң парткомувус болгаш хоорайның партия организациялары пропагандаңы болгаш агитацияны янчылар турган-дарын сүзүгүр болгаш ажыдыктыг чедирип турда-ла кылган. Съезд материалдарын чаржыларга дөмей кылдыр кирип-кининиг ажылдап турар. Ооң түңнелинде болгаш ооң-даа хөй коллективтерде кичээлзер бедик ынчангаш, дыка-ла идеологтуг чүүлдер болгаш съездиниң тодуглуг шиитпирлерин хөй кижилер ажыдыктыг апарган.

Ол чүүлда ажылга хоорайның «Билиг» нигитилелиниң кежигүннери Х. Ч. Сарыглар, Н. П. Павловец, В. С. Чанзан, Б. А. Кучеренко, О. Ю. Чичкевич, Г. И. Свавильная болгаш өскелер-даа хамаарыжыр.

СЭКП-ниң XXVI съездизиниң материалдарын 22 политшкола-да болган теоретиктиг семинарда, 68 коммунистиг кежигүннерге эрттирген семинарларга база кирип кээш. Ам хоорайга 1200 ылгыкчылар, будурулгелерниң болган организациялардың (цехтерниң, участкаларының) партбюролу-ларының, профбюролуларының, комсомол-ларының) секретарьлары база инженер-техниктиг ажылдакчыларының пропаганда ажылынга хаара туттунган.

Ол чүүлда ажылга хоорайның «Билиг» нигитилелиниң кежигүннери Х. Ч. Сарыглар, Н. П. Павловец, В. С. Чанзан, Б. А. Кучеренко, О. Ю. Чичкевич, Г. И. Свавильная болган өскелер-даа хамаарыжыр.

СЭКП-ниң XXVI съездизиниң материалдарын 22 политшкола-да болган теоретиктиг семинарда, 68 коммунистиг кежигүннерге эрттирген семинарларга база кирип кээш. Ам хоорайга 1200 ылгыкчылар, будурулгелерниң болган организациялардың (цехтерниң, участкаларының) партбюролу-ларының, профбюролуларының, комсомол-ларының) секретарьлары база инженер-техниктиг ажылдакчыларының пропаганда ажылынга хаара туттунган.

Ол чүүлда ажылга хоорайның «Билиг» нигитилелиниң кежигүннери Х. Ч. Сарыглар, Н. П. Павловец, В. С. Чанзан, Б. А. Кучеренко, О. Ю. Чичкевич, Г. И. Свавильная болган өскелер-даа хамаарыжыр.

СЭКП-ниң XXVI съездизиниң материалдарын 22 политшкола-да болган теоретиктиг семинарда, 68 коммунистиг кежигүннерге эрттирген семинарларга база кирип кээш. Ам хоорайга 1200 ылгыкчылар, будурулгелерниң болган организациялардың (цехтерниң, участкаларының) партбюролу-ларының, профбюролуларының, комсомол-ларының) секретарьлары база инженер-техниктиг ажылдакчыларының пропаганда ажылынга хаара туттунган.

Ооң ангыда бистиң пропагандистивис болган агитаторларывыс партия обкомунуң организастаанга семинарларга, «Тыва даг-дүгү» комбинаттың цехтеринге эрттирген семинарларга база кирип кээш. Ам хоорайга 1200 ылгыкчылар, будурулгелерниң болган организациялардың (цехтерниң, участкаларының) партбюролу-ларының, профбюролуларының, комсомол-ларының) секретарьлары база инженер-техниктиг ажылдакчыларының пропаганда ажылынга хаара туттунган.

Ол чүүлда ажылга хоорайның «Билиг» нигитилелиниң кежигүннери Х. Ч. Сарыглар, Н. П. Павловец, В. С. Чанзан, Б. А. Кучеренко, О. Ю. Чичкевич, Г. И. Свавильная болган өскелер-даа хамаарыжыр.

Бо бүгү политиктиг болган экономиктиг өөренилгенин шынарынга эки салдарны чедирип, делегей хогжумезинниң бай революстуг чорудулгазын, СЭКП-ниң экономиктиг болган социал политиказының эң чарын айтырыгларын дыпсаттаашкынын өөрүп бээрин алыр-сынга дүүшкен.

Партия организациялары болган предприятиелер шиитпирлерин бөлүн кежигүннерниң коллективтеринде кичээлзер бедик ынчангаш, дыка-ла идеологтуг чүүлдер болгаш съездиниң тодуглуг шиитпирлерин хөй кижилер ажыдыктыг апарган хүндүлеп-сыгыыр-лыг чорудулгаларны шалыпчы күш-ажылче хей-аът кылган.

Бо бүгү политиктиг болган экономиктиг өөренилгенин шынарынга эки салдарны чедирип, делегей хогжумезинниң бай революстуг чорудулгазын, СЭКП-ниң экономиктиг болган социал политиказының эң чарын айтырыгларын дыпсаттаашкынын өөрүп бээрин алыр-сынга дүүшкен

Тыва АССР-ниң Министрлер Чөвүлелинде

АМДЫГААШТАН САГЫШ САЛЫР

Тыва АССР-ниң Министрлер Чөвүлелиниң эртеликтиг хуралынга СЭКП обкомунуң бюрозунуң болгаш Тыва АССР-ниң Министрлер Чөвүлелиниң «Бөдүүн, чуруктуг, ажушкак чемнерни бүдүрери көвүдевлер болгаш оларның шынарын бедидеп тыялашкын» деп дугайында» докладчы Кодээ ажыл-агый министерствозунуң күүседи турарының дугайында айтырыгны чугаалажып киргеш. Бо талазы-биле республиканың көдээ ажыл-агый министри И. Г. Лавриненконуң докладынга Министрлер Чөвүлелиниң хүлээп алган докладчызында СЭКП обкомунуң болгаш Тыва АССР-ниң Министрлер Чөвүлелиниң үстүнде айтыкан докладчының өскүлелиниң бүгү контрольдап турарынче Кодээ ажыл-агый министерствозунуң кижээтейин уламнырган болгаш мал чемнерин бүдүрериниң болгаш оларның шынарын бедидеп тыялашкын талазы-биле ажыл-агый хемчеглерин четпес организастыг болгаш ажыл-агый организастап келгенин демдеглеттингеп. Оон түңнелинде малга быжыг чем базазы турустунмаан, нептичин болгаш кымгыланның хүүзүнде малынга чемге хемчеглеп тендертүвүвейн турар.

Сиген, силос белеткээринің шынарлары чылдан чылче күүседтинмейн келген. Мал чемни бүдүрүнде тургаттыг нормаларны четпес ажылап, минералдыг болгаш органиктиг чемниң тенелеттинген хевирлери тип турар. Мал чемнерин белеткээринге дериштиглиг аргаларлыг кошкаа тыялашкын эп турар. Мал чемнеринге ажыглап болур курлаулардан сиргекпектиже эвээш кирип турар. Мал чемнерин белеткээринің технологиязын хажыдып турарынга чамдык совхозтарга белеткээн чемнерниң шынары күүдү болуп арып калган.

СЭКП-ниң XXVI съездиниң шиитпирлериниг дүүштүр мал чемнерин, будүрерни көвүдевлериниң, оларны хөй яазы болдурарының болгаш шынарын үндезинин-биле экижедериниң чугулазын хуралга онзалап демдеглээн. Мал ажылын чеминшкининг хогаддерин хандырар төлээде мал чемнерин будүрериниң баввазын быжыглаар болгаш оларны будүрерни көвүдевлер, шынарын экижедер талазы-биле амлаи эгелээш онза сагыш салыры чугула дээрэн демдеглеттингеп.

Министрлер Чөвүлелиниң хүлээп алган докладчызында СЭКП обкомунуң болгаш Тыва АССР-ниң Министрлер Чөвүлелиниң үстүнде айтыкан докладчының өскүлелиниң бүгү контрольдап турарынче Кодээ ажыл-агый министерствозунуң кижээтейин уламнырган болгаш мал чемнерин будүрериниң болгаш оларның шынарын бедидеп тыялашкын талазы-биле ажыл-агый хемчеглерин четпес

ЛЕНИННИҢ БЕЛЭЭ

Великоустюгтуң судно-тудар заводунуң библиотекалыңза ажыттынган ном делегееш улуг эвес, ынаа чүгле алган том делеттинген. Ынчалза-даа Вологодск база Архангельск областарының номга сонургакгарының маңза сонургалы улуг. Ол номнарны залайжыларга В. И. Ленин болу белекке берген.

Сонгу Двинаның суг флотилиязының ынчанғы киржикчилери Ильичиниң белээн үнелеңнер. Олар аңаа чүге судноларын шериг корабльдары кылдыр эге дериң алгаш-интервентилер-биле демиселге тиилээнер. Судно заводунуң партиа организациязының секретары, ажылчын чораан, 1919 чылда школдан залгаар өредилге талазы-биле барган съезинин делегазы М. Пестовский мынчаар сактыр: «Съезд хуралларының аразында чаңсаарга Надежда Константиновнага судноларда ном номчукчаар кижилер хөй, шуптувус өредиңп тур бис, а ном дедишпес — деп хомудалымны Н. К. Крупскаяга чугааладым». Ону Владимир Ильичиге дамчылыпкан. оон Ленин Петроградтың библиотека фондузунган залайжыларга номнар бөөрин зааскан. Удаваанда Великий Устюгка бүдүн вагон ишти ном келген, ажиндириишкинге үнген судно бүргүзү-де библиотеканы калы ап чорууп турган.

Ол дээш хүннерниң келген номнарның каталогун ким-ла тургуспаанынган. ам ынчангы библиотеканы долузу-биле тургузары ковчуг берге.

Библиотеканың амгы эргелекчизи Борис Иванович Макиевский дыка ур уеде дилеп турган, Петроград библиотеказының тадмалын салган-алдан номну тыпкан.

В. ГУСЬКОВ, В. ЖУКОВ.
СЭТА-ның корр.
Архангельск—Великий Устюг.

ЧҮРЭЭМ ТУДУШ

Кижилерниң өөрүшкүүзү —
Боттуу кылдыр
чалбыыштаалыр.
Кижилерниң ажыт-шүжүү —
Болумнуу дег, сагыш саргыл.
Чөптүг улуг килеп-кылыы—
Сөөгүмте дээр хайның кирип.
Арбын чонда чүрээм тудуш
Амыдыран чорууп-дур мен.

Ыглап турда худумзүрүп
Ырлап турда—халактаның,
Кижилерниң хөөнүнге
Киржилге чок кожээ болуп,
Сагыш-сеткил өлүгленген
Чамдыктарны дөзевээн мен.
Арбын чондан хоорулдур
Амыдыран шылаавас мен'

М. ӨЛЧЕЙ-ООЛ.

ТӨРЭЭН ЧЕР ДУГАЙЫНДА

Кара-Хөлүү көөрүмге.
Хөлбенейнип чыдар-ла ийин.
Кадыр даандан харааймга.
Коргунүкке домей-ле ийин.
Кыяа, кашпал, шораан
болгаш
Хөлегелиг Көзер-Хемни.
Кылбазы чок шевер болгаш
Хөөнү чымчак чонумайны.

• • •

Алдыы, үстүү Талдыг-Чүлдер
Айлыг, бестиг байлак-ла
ийин
Аралашкан арбын чонум
Ай дег, Хүн дег эргим-не
ийин.
Үстүү, алдыы Талдыг-Чүлдер

Үргене, мыйырактыг
Үелешкен эргим чонум
Үгер болгаш Шолбан-на
ийин

• • •

Эзим даа, Боом даа
Эстеп тур бе, хадып тур бе?
Эргим чонум элбек сүрүү
Эки деңгин, менди тур бе?
Кара-Хөлде Даштыг-Хөлде
Хадып тур бе, эстеп тур бе?
Кадар оъттуг хонаштарда
Хамык малдар менди тур
бе?

О. ДАРЫМА.
дыннал бижээн.

ТӨРҮТТҮНГЕН ХҮНҮН—МАРГЫЛДААГА

Делегей чемпиону-биле интервью

Шыдыраага хандыкшылыглар Москвага эртикен делегей маргылдаазынга тиилээн Анатолий Карповтуң салыгларын ам-даа сайгарып, өөренип турар. А делегей чемпиону база бир улуг маргылдаага бөгүн ойнап эгелеер.

Ол маргылдааже базарының мурнунда моон-биле бесеглазынга мынча дээн:

— Амстердам маргылдаазынга чүгле гроссмейстерлер киржир. Москвага чоокта чаа ойнап гурганнардан Лайош Портиш, Ян Тимман олар бар. Аныяк голланд гроссмейстер болдунуң чүртүмге ол ойнаарын кызыдар боор.

Совет шыдыраа школазының меңгеш ангыда Лев Полугаевский, Василий Смыслов болгаш аныяк мастер Александр Чернин төлээлеер. Голландцлага маргылдаалаарга чангыс эвес удаа ойнаан мен, чедишкинчерлиг-даа болгулаан чүве. Ам база эки ойнаарын дүүнү турар мен. Ол делегейниң бирги чери дээш маргылдаага белеткелге эки хөөнүү түргүзар ийик база төрүттүнген хүнүмге белек болур—май 23-те 30 харлаар мен.

— Ынчаарга шыдыраага ынакгарның баш үүгр байыр чедиришкинин хүлээп ап корүлер.

— Четтирдим.

— Делегейниң бирги чери дээш маргылдааны шүүтү номчукчулар сонургап турар боор. Аңаа канчаар белеткенип турар силер?

— Ол Италияның сонгу талалында Мерано деп курорт хоорайгаашка эртер. Мен бодум Канар оргулуктарда Лас-Пальмас хоорайга ойнаксаан ийик мен. Ынчалзажок Делегейнин шыдыраа федерациязының президентиниң Фрезерик Олафссоннуң тыртыкан онаалыг чери Мерано болган. Маргылдаанын түрүмү өскерилбеен. Аллы салыпта үзүп алган кижи тиилекчи болур. Ам үжүрахмырым удурланыкчым-биле 1978 чылда Филиппиниң Багиога соң-биле маргылдажакчам 21 хаймыкты, 6:5 сантаа чемпион атты камгалап алган болгай мен. Ынчан маргылдаа үүг хонуп уламчылаан.

Бо дег берге маргылдаанны шыдажып эртеранге шынгыы залыгышкын херек. Ынчангаш инити күш-дамыр белеткелинче оннаа кижилерге салып турар мен. Кыжын доктаамал хаактан. ам эштин-тенниг ойнап турар мен. Мадиязынга база ынак мен. Кавказ улустарында нептерээн нарлы дээ оннга хандыкшылым улуг.

— Хереженнер-биле шыдыраа маргылдаларынга ойнаан силер бе?

— Йөө. Ынчалзажок мен бөөр үр болган. Бистин чүртувуста хереженнер аразында шыдыраа оннуг дүргөн хемнүг турар. Оон чижээнге Грузиянын шыдыраазы кыстыңмаа чедишкинин адын болза. Нона Гапринашвили алаш нам чылдарда делегей чемпионнуг болган чаа чылдарын эртиргеп черии ол) школачылар аразынга баштайгы чедишкининиг болганым соонда аваа шыдыраа салыгларымның бижидилериин болгаш сөлзүнарлы, журналдарда мөнг дугайымда бижээн чүүлдерниң шүүтүүн тыпкан турар кижи. Оон артиин моон оннүүм, шыдыраа гайышкылактыгы Александр Рашаль-биле ынаа бижиннивис. Тиилү вертикальже деп номну кылырынга үүг сүүлгат болгаш.

Кадайым Ирина шыдыраазы база хүндүлеер кижи, ойлаар-даа. Ам ойнаары дарыы ышкаан. Чүл дорту бичии Анатолий база бар, ол хей сылынгейни негеп турар. Ол ам бүүдүн чаргыс харлыг.

— Сонгургалаарыңнар чүл?

— Музыкага, номнарга ынак мен. Школачы чилгээримдэ тыырыпка сүүлгүүр мен. Ам ол сүүлгалымга үе тодшиестирин.

Генрих ХАЧКОВАНЯН.
(ПМА).

„БЕЛЕК“

Хемчик хемниң ағып батқан эриин дүргөөр бир көрүк сүүт чаптыда бергеш. Ол мөңге өг-белеринниң чүртү — өскен-терээн суурум. Кезек-кезек перектер долгандыр хүрээлээн бичежек бажыңбыстың үстүнде болгаш аданда кожалары-быстың улуг, бедик бажыңнары кайы ыраатан-на көстүп кээр.

Ол кожаларын-биле нидаазаа менди солчуп эртер боордан башка, чогум хандыкшыл чоокшулашпаан бис. Ынчалза-даа оларның ажылдан турар черии билир мен. Үстүвүсте Успес-оол — совхозтуң төп складының эргелекчизи, аданзыста — Албас-оол — сүүрүг магазинниң салыгжыны. Ол ийи кожаларымның холдарында кара сумкалар халанайның чоруур. Эртен көөрге, ол сумкалар элгерниң холдарында чиигге ажок көстүр, ишти куруг, ийи быкты соолбургай чоруур, а кежээликтей, бүдүү көөр болза, үрүп каан шары сыныйм дег, дартая берген болур.

Уругларым нези кожалары-биле хатчок ыйыралдыг. Кыш-кыйыг аразында кожалырынга бара каапкаш, оларын мактап, ажок көрээн чорууп. Бо удаада база ажылындан келгеш, бир аяк шай пактай каапкаш, чоокшулашкан кожаларынче шай болгаш. Удавайн дедир чедип келди. Оон арнын хөлегелиг кара булут дуглапкан дег, арай шиирии үн-биле чугаалаанын эгелей берди:

— Улустуң ашактары албастан ап шылаар. чивестеп чиг билир боор чүве-дир. Кожавыс Албас-оолду көр даан. Ол садыгга кээр хөвар бараанналрының өртээн бичии бүлүү улгаттыргаш салыптар. Оон бөгүн ажылынга ыраатпаан. Ынчангаш ажылдан чорай тур мен. Бир-де эртек, үжүн каттар дургузунда узанын келген дежүүнү сүйбаа каап, оон чанында боданып ор мен.

— Кады кыраан дежүүнү көрбээн эвес сен, канчап сүйбап орарың ол, дарган?—дээн гараж эргелекчизи эриин шегерген-ниин үүлээп сүйбаа дидим.

— Хөйүү бодап, көрээм-биле чугаалажып орарым ол-дур иийин— деп баштактадым.

— Нарын дериглелер кылырынга таарыштырган тергиин эки дежү чагыдып эккелдиивис. Ону бээр экжеп ал—деп. эргелекчи дайбаатты.

— Бо эрги дежүүнү каннаптар мен—деп үдур айтырдым.

— Бир эвес күзеливе, белек кылдар ап ал. Үйлүр бижиттинген дежү-дур—дээш чаяңналыр базып чорушту.

Ааваыстың алыскы-биске апар чыдар, ажыктың каалыг арга-биле чидикрелии аймы тыпкайн, ажылдан чорай тур мен. Бир-де эртек, үжүн каттар дургузунда узанын келген дежүүнү сүйбаа каап, оон чанында боданып ор мен.

— Кады кыраан дежүүнү көрбээн эвес сен, канчап сүйбап орарың ол, дарган?—дээн гараж эргелекчизи эриин шегерген-ниин үүлээп сүйбаа дидим.

— Хөйүү бодап, көрээм-биле чугаалажып орарым ол-дур иийин— деп баштактадым.

— Нарын дериглелер кылырынга таарыштырган тергиин эки дежү чагыдып эккелдиивис. Ону бээр экжеп ал—деп. эргелекчи дайбаатты.

— Бо эрги дежүүнү каннаптар мен—деп үдур айтырдым.

— Бир эвес күзеливе, белек кылдар ап ал. Үйлүр бижиттинген дежү-дур—дээш чаяңналыр базып чорушту.

Кады кыраан дежүүнү кадайымга белек кылдар сунарын бүдүү иштимде шиитиргээш, чүнү-даа кылырга дуза дилээр чангыс чээнин Ойнаар-соллүүн самосвал машиназынга чүдүргеш, бажыңымның чадазынын чанында дужүртүп алдым.

Кадыкшаан кадайым ког-чаш чаңгыс кара дожуп-даа өскербейн, безин олче көрүмейн эрте берди. Ол мээң «белээмни» шуут эскербээн, херекелеп албаан хире Бөөнү чаларда моон чүүл эвестин деп-даа айтырбас болду. Шай пактайкаш база-ла кожалары-ниче маңнапты.

Бир-ле хүрүүге чеңгиннер дээш бажыңга келиримге, кижимниң арны-бажы кызып бергеп, аалдок девидээш тур.

— Канчап бардың, авазы? Азарып-аржый бердиң бе?—деп кайгап айтырдым.

— Кожаларывыс Албас-оол, Успес-оол сугларың бузуттуг чорууп илереп эгелээн-дир. Таныш-көрүүтерниге белекке сунган чүвелерин билдинге бергендир. «Артык сеткил ара дүшер» зижиги-даа шын-дыр. Дашты дежүүнү дүргеп-ле мөндып көр, апазы деп, ам-на эскерип каан ышкаш, кадайым чугаалаттына-дыр

— Кады кыраан дежүүнү белекке алдым. Даштың сеңа азаанга тургузуп алгаш, оглумну дарганнарыга өөредир мен. Адазының мергежилин оглу чоп салгавас деп?!— дээш, дежүүнү сери адаанче киирериле чээн оолду дилээр дээш чаңналып, үүр тыпкынына «аттавыс база кажар болур ийин» деэн кадайының мөңге чөптүктүг үүлү дыннадым чыдып калды.

О. МИНИЙ-ООЛ.

1981 ЧЫЛДА ХҮН ТУТТУРУУШКУНУ

Бодулуг болуушкуннары амдаа шуптузу эртем ёзулу-биле бүрүн тайылбырлаттынмаан. Ынчангаш даа эртемденнер ол тайылбырларны тыварыштырып, ырак даштаа ажылдаа, чаңчыл ажылынналарга чыдып, бөгүн үжүрү бадыткыр. Болуушкуннуң чажыттары даартаңгыда билдинге бергеннер, хүн келген түдүмнө бодуусту кижи ажылып, ажыламдыралга ажыглаан турар. Чоокна чаа чедир Ай, Хүн тутторуушкуну база кижилерге эки билдинмес турган. Ол дугайын чамдык чурачылар билир турза-даа, ук болуушкуннуң канчаар болу бөөрии чонда чажыттыр, чаңгы мөңгүн, дарлаарының чепсээ кылдыр ажыглаан чораан. Бүгү-ле болуушкуннарга бурган, аза, шулбус, четкер киржип турар дээн хоозун чугааны пептередип, оон дузазы-биле кижилерни коргудуп чагырып чораан. Хүн тутторуушкуну болу бөөрге, аңаа кижилер буруулуг, олар кандыг-бир бачыт ышкаш-лыр, шинаглаан Амыргы-Моос Хүнүң сыырыштарга, кижилер чырык чок каранғы черге артып каарлар деп-даа тургулаан. Хүн тутторуушкунуң үезинде кызыл-калдар ыттың ээргизи, ээр кара чаңгыс кижиниң алгызы, боо даштаашкыны Амырга-Мооска чедип, Хүнүң кагдырып болур—дичиңнер, ыттың кижиниң эттээн алгы-ышкыны үндүргүлеп, боо-даа азып турган. Ынчангы үелер ам эртеен.

Амгы шагда Хүн тутторуушкунуна бөлүү үдүр болеткенип, тутторуушкун үезинде экспедиция улус хөлүм-шинчилээ ажылдарын эртемденнер ышкаш турар. Долу тутторуушкун болуп эртер үеэр-биле бүрүү дүрбелеңнерни бөлүп үдур болеткенип.

Чер кырын-биле чаңгыллаа бир километр дургун тутторуушкунуң ширээ-биле Ай Черниң ачы-дүмүн ортемдеп, ыттың кижиниң алгызын ажыглаан. Ынчангаш Ай тутторуушкуну болган үеэ-биле хайгаарап болур, а черек кырында ол болуушкун Хүн тутторуушкунундан 1,5 катап ховар болгулаар.

Хүн, Ай тутторуушкуннарын кижилер шагдан бөөр сонуургап, оон канчап болу бөөр болгулаар, а тутторуушкунуң долу фазазы 2—3 минута үргүлчүлээр. Эң-ле калбак дээн дилиндек безин 270 километрден ашпас болгаш оон үргүлүлээри 7 минута 31 секундадан эртпес. Бөдүү тутторуушкун ховар болгулаар.

Долу азы дээрбектедиек Хүн тутторуушкунун үезинде сонгу болгаш мурнуу талазынга 3500 километр чедир ырак черлерге долу эвес Хүн тутторуушкуну хайгаарап болур. (Оңу чурукта көргүскен). Ынчаарга Ай Черниң хөлегезинге кире бөөрге Ай тутторуушкуну 1,8 шак ийикле,- азы эге болгун гөөлгү фазанын 3,8 шак-даа четкилээр. Бир чаңга 1—2 Ай тутторуушкуну бөдүүлээр болгун чамдык чылдарда тутторуушкун шуут болбайн-даа барыылаар. Ай тутторуушкуну Черниң ачы дүмүнү черинга болгур. Ай сөөлгөзит кырынга турар болза, ынаду черлерге кыстыр. Мөңгүнүү Ай тутторуушкуну болган чыл-ла хайгаарап болур, а черек кырында ол болуушкун Хүн тутторуушкунундан 2,5 катап ховар болгулаар.

Хүн, Ай тутторуушкуннарын кижилер шагдан бөөр сонуургап, оон канчап болу бөөр болгулаар, а тутторуушкунуң долу фазазы 2—3 минута үргүлчүлээр. Эң-ле калбак дээн дилиндек безин 270 километрден ашпас болгаш оон үргүлүлээри 7 минута 31 секундадан эртпес. Бөдүү тутторуушкун ховар болгулаар.

Долу азы дээрбектедиек Хүн тутторуушкунуң үезинде сонгу болгаш мурнуу талазынга 3500 километр чедир ырак черлерге долу эвес Хүн тутторуушкуну хайгаарап болур. (Оңу чурукта көргүскен). Ынчаарга Ай Черниң хөлегезинге кире бөөрге Ай тутторуушкуну 1,8 шак ийикле,- азы эге болгун гөөлгү фазанын 3,8 шак-даа четкилээр. Бир чаңга 1—2 Ай тутторуушкуну бөдүүлээр болгун чамдык чылдарда тутторуушкун шуут болбайн-даа барыылаар. Ай тутторуушкуну Черниң ачы дүмүнү черинга болгур. Ай сөөлгөзит кырынга турар болза, ынаду черлерге кыстыр. Мөңгүнүү Ай тутторуушкуну болган чыл-ла хайгаарап болур, а черек кырында ол болуушкун Хүн тутторуушкунундан 2,5 катап ховар болгулаар.

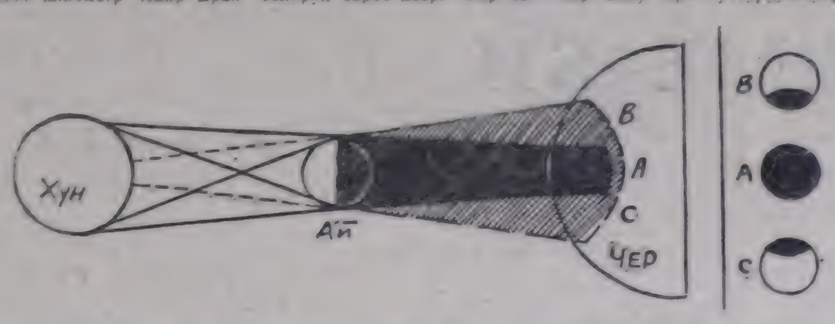

Хүн, Ай тутторуушкуннарын кижилер шагдан бөөр сонуургап, оон канчап болу бөөр болгулаар, а тутторуушкунуң долу фазазы 2—3 минута үргүлчүлээр. Эң-ле калбак дээн дилиндек безин 270 километрден ашпас болгаш оон үргүлүлээри 7 минута 31 секундадан эртпес. Бөдүү тутторуушкун ховар болгулаар.

Долу азы дээрбектедиек Хүн тутторуушкунуң үезинде сонгу болгаш мурнуу талазынга 3500 километр чедир ырак черлерге долу эвес Хүн тутторуушкуну хайгаарап болур. (Оңу чурукта көргүскен). Ынчаарга Ай Черниң хөлегезинге кире бөөрге Ай тутторуушкуну 1,8 шак ийикле,- азы эге болгун гөөлгү фазанын 3,8 шак-даа четкилээр. Бир чаңга 1—2 Ай тутторуушкуну бөдүүлээр болгун чамдык чылдарда тутторуушкун шуут болбайн-даа барыылаар. Ай тутторуушкуну Черниң ачы дүмүнү черинга болгур. Ай сөөлгөзит кырынга турар болза, ынаду черлерге кыстыр. Мөңгүнүү Ай тутторуушкуну болган чыл-ла хайгаарап болур, а черек кырында ол болуушкун Хүн тутторуушкунундан 2,5 катап ховар болгулаар.

Бистиң Тывага долу эвес Хүн тутторуушкуну Москва шагы-биле 5 шак 37 минутада (чайгы үеви барымдаалаан саанаарга) эгелээш, 8 шак 05 минутада доостур. Тутторуушкун үезинде Хүнүңүн 91 хуузу дугларлыр. Хүн тутторуушкунга таваржырга, каранғылай берген дээрге Хүнүңүн чөөн планеталар көзүлүглээр. Ам болур Хүн тутторуушкуну 1945 чылдың июль 9-та болгаш 1963 чылдың июль 20-де болуп эртклээн долу Хүн тутторуушкуннарының сарос ёзугаар катаптаашкыны. Ынчалза-даа оон ылгалы 1945 чылдың тутторуушкуну Карел АССР-деп эгелээш Оренбургтаашк, Казах болгаш Кыргыс республикаларының девискээрлерин таварып эртген. 1963 чылдың тутторуушкуну Саяның чергүзүнде Курил оргулуктарын, оон дашкаар Аляска болгаш Канадаңы таварып эртген. Мурнунда болуп эртклеп дилиндээн Хүн тутторуушкуну 300—400 чыл болгаш-ла, шак ынчаар катаптап болур. Ынчалза-даа ховар таварылгалар болуп, элээн каш чылдар эртклеп ышкыр кагаттаашкыннар бала болуп болур.

Хүн тутторуушкунун хайгаарап көөр сонуургакчылар бистиң республикада элээш эвес болгай. Хүн тутторуушкуну, ону телескоп-биле, дүрбэ-биле, аза хайгаарап болур. Ынчаарта хөрөнгөлөөр ийи улуг бөлүү хөөлеп ызан шилги өттүр хайтаарат болур. Ол ышкаш телескопту база бүтүрүп-ширүүр ышкыр үдүрүп-чүдүрүп турган. Элээ чаңгыс-биле тутторуушкун кыска сагыш чүүлдүг болгаш — оон ангыда чүүл эвес.

М. САТ

Кызыл хоорай.

ЧЕДИ ЧЫЛДА БЫЖАР ТООРУК

ЧУРУКТА: Оңгун ...

Сейшель ортулуктарында камгалалыг девискээрде көкос даар ыштың эң ховар «коко де мер» деп тооруу үнүп турар. Ол тоорук 5—7 чылдар иштинде быжар. Бир борбак тооруктуң диниинде 30—40 килограмм чедип турар. Көкос ыштының ол тооруу делегейде эң-ле ховар деп саватының турар.

СЭТА-ның фотохрониказы.

Сөөлүктээра

САРБАШКЫННАР — ДУЗАЛАКЧЫЛАР

АКШ-ның Бостон хоорайның ...

...пушун даар сарбашкыннарын биилиннерге аңаан кижилерге дуза көргүзер кылдыр ...

...дозаал сообщуларны алыдым, дерек чүүлдерни сөөлкырынга селып, бажың эргиин бомбын дыраа берип бо...

ГИННЕСТИҢ РЕКОРДТАРЫ

Гиннестиң рекордтар ...

...нунда ийи чаа чедишкинни кииир бижиттинип, Алеппи чергии оргулукта Денко суурүүн чоогунга Иванс Моранынны даар кижи 252 километрлиг ...

...ааштың жанныл эрткен. Ол оон мурнундагы рекордтан 80 километр хой болган. Франциялга-биле шыдыраачы 92 ...

...14 минут дургузунда үзүүлел чок ойнаа келгеннер. Ол ...

...тиң дургузунда олар 573 ...

...лыкпаннар.

XXI ВЕКТИҢ ШАКТАРЫ

Келир үениң шактарын чо...

...гөөдий, кижилер бир ...

...ээлээ кээш чыл ажылдан келген. «XXI ...

...турускан. Ол ...

...шыдар бичии батареялардың чогледип шыдавайн турарлар.

ЧААСКААН СЕЗЕН ЧЫЛДА

Робинзон мишкин ...

...чүрттаскынның рекордун Лапландиа (Шведтиң) ...

Зого Кучин тургускан. 1890 чылда ол ачазы-биле адазының, ада-төлүнүң бажыңнарын кагган. Адриатика далайда оон оргулукка чүгүлеп берген. Оон бээр Кучин оон оргулуунга ...

...ээлеп келген кижилер-биле ужуражайн, олардан дескелеп чорун турган. Аңаа улус 1974 чылда таварган бергеп. Ынчаш ол 96 харлыг турган. Кучин кара часкаан ол оргулукка 84 чыл чүрттеен болган.

УЗУН БАОБАБ

Делегейде эң-ле узун ...

...Америкада озуп турар секвойя деп санап турган. Оон ужуру чүс метр аңаа бар. Чоокта чаа Африкадан узун баобаб тыпкылаан. Оон ужуру 102 метр болган. Ол секвойядан ийи катап бедик. Баобабтың доктуун диаметри 42,5 метр болган. Оон төгүнүү кырынга даам үениң хой пазар бажыңын тудуп ап болур.

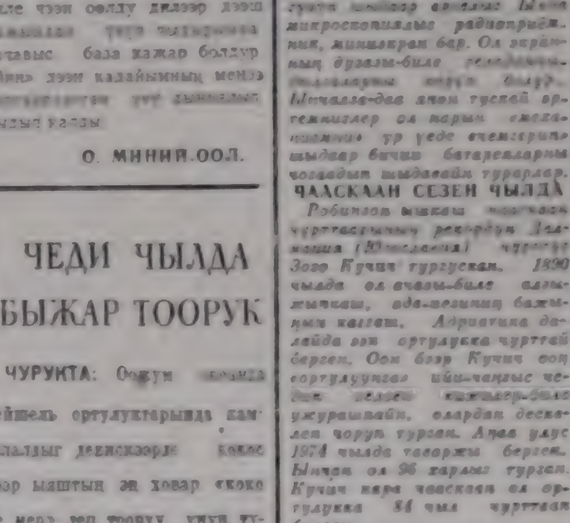

Аваар

Кызылдың ишкер ...
...ындан бөгүн аалчы ...
...республиканга ...
...дуттаар, ...
...Мурнуу ...
...чүк үзүлүкчилериниң ...
...хаттың дүрүмнү ...
...сонгудалга 7—12 метр ...
...Агаарның температурязы 20—25 градус чылыг болур.

Кыскыга хөөн бүлүүлээ-...бис. Янзы-бүрү үзүлүкчилериниң хаттың күзүү копчаа. Агаарның температурязы 23—25 градус чылыг.

Редактор В. С. ШАРАВИЙ

КИНО

МАЙ 16-ДА

«НАЙЫРАЛ»: «Мөңгө үеэт ...
...газын күзеп көр» 9.30, 11.20, 13.10, 17.10, 20.50 (үзүлүкчин).
«Чүүдең-даа артык үнелеер». Үшкү болгаш дерткү фильмнер — «Берге шөл». «Тайбың азы дайын» 15.00, 18.40 шактарда.
«ААА-ХЕМ»: «Чүүдең-даа артык үнелеер» (ийиги серияны) 14.00, «Августа императ чок турган» 15.00, 17.30, 20.00 шактарда.
«ВОСТОК»: «Олуумну ...
...ээлээн эрткен бис» 15.00, 16.50, 18.40, 20.30 шактарда.

ЧАРЛАЛДАР

«Шын» солуна курьерлеп ажылдаар кижилер дарый негеттинип турар.

1981 чылдың май 15-тен өгедип Кызыл — Абакан — Семипалатинск — Алма-Ата — фрунзе аразының рейстик хүннүң үжүлер аппарын (моон мурнунда — неделада 3 удаа ужудун турган) бүгү ...
...маттыларга Кызыл аэропорту дыннадын тур. Ужудун үнер үезии өскерилге чок.

Июнь 1-деп өгедип Кызыл — Абакан — Кызыл маршрутка ...
...дар рейстик тургускан. Быыладан ужуудун үнер үези — 11 шак 20 минутту (Москва ...

Хөлүн ...
...ынаалыг ...
...ынаалыг ...
...ээлээлиг ...
...ээлээлиг ...
...ээлээли

Бүгү чүрттарның пролетарийлери, каттыжыңар!

ШЫН

СЭКП Тыва обкомунуң, Тыва АССР-ниң Дээди Совединиң болгаш Министрлер Чөвүлелиниң органы

№ 116 (11614) | 1981 чылдың май 17, воскресенье | 1925 чылда үндезилеттингеН | Өртээ 2 чыл

ОРБИТА КОМПЛЕКИЗИНДЕ КАТТЫШКАН ЭКИПАЖ

СЭТА-ның дыңнадыы

1981 чылдың маинның 15-те Москваныы-биле 22 шаг 50 минута турда космостуң «Союз-40» кораблин орбитаның «Салют-6» — «Союз Т-4» комплекизи-биле тудуштурган.

Чер чоогунуң космос делгеминде эртем-шинчилелдиң башкарылгалыг «Салют-6» — «Союз Т-4» — «Союз-40» комплекизинде үш совет космонавтылар Владимир Коваленок, Виктор Савиных, Леонид Попов болгаш румын космонавт Думитру Прунариу составтыг каттышкан экипаж амыдаап чоруур.

Совет Эвилелиниң болгаш Румыния Социалистиг Республиканың эртемденнериниң кады белеткээни ужудуушкунуң эртем программазы чеди хүмге таарыштыр кылдынган болгаш Чөрниң бойдус нурлавырларын шинчилээрин база долгандыр турар бойдусту өөренирин, физика-техниктиг болгаш технологтуң шеневедерни, медико-биологтуг шинчилелдерни чорударын коруп турар.

Орбитаның «Салют-6» — «Союз Т-4» — «Союз-40» комплекизиниң борт системазары болур-чогууру-биле ажылдап чоруур.

Космонавтылар Коваленок, Савиных, Попов болгаш Прунариу оларның кадыкшыл байдалы эки.

Совет Эвилелиниң болгаш Румыния Социалистиг Республиканың космонавтылары составтыг каттышнан экипажтың ужудуушкуну социалистиг чурттарның аразында эртем-техниктиг кавы амыдажыылганның кайбарып турарының дугайын тодаргай херечилеп турар. Совет болгаш румын улустарның найыралын хөгжүдеринге бе ужудуушкун улуг салыпшыныың кижизер.

МАЛЧЫННАР НААДЫМЫНГА УТКУШТУР

СЭКП обкомунда, Тыва АССР-ниң Министрлер Чөвүлелинде, профоблчөвүлелинде, ВЛКСМ обкомунда

ЭҢ ЧУГУЛА СОРУЛГА

СЭКП обкомунуң бюрозу, Тыва АССР-ниң Министрлер Чөвүлели, профоблчөвүлел болгаш ВЛКСМ обкому. «Он бирги беш чылдың даалгаларын чедиишкиниг болгаш ажыр күүседир дээш Бүгү-эвилелдиң социалистиг чарышының дугайында» СЭКП ТК-ның, ССРЭ-ниң Министрлер Чөвүлелиниң, ВЦСПС-тиң болгаш ВЛКСМ ТК-ның доктаадыы күүседир талазы-биле республиканың партия, совет, ажыл-агый органнарының, профэвилел болгаш комсомол организацияларының сорулгаларының дугайында доктаал хүлээп алган.

Партияның XXVI съездизинге эш Л. И. Брежневтиң илеткел съездиниң шиитпирлеринден болгаш СЭКП ТК-ның, ССРЭ-ниң Министрлер Чөвүлелиниң, ВЦСПС-тиң болгаш ВЛКСМ ТК-ның Бүгү-эвилелдиң социалистиг чарышының дугайында доктаалы республиканың [illegible] чаа көдүрүүшкүнүн болдурган деп доктаалда демдеглээн.

Чаа беш чылды шалыпчы күш-ажыл-биле демдеглээр дээш партийжи кыйгырыгга харыы кылдыр [illegible] ажылдаар, масса ортузунга [illegible] ажыглаар. Бедик темпилиг чорудуп турар. Малчыннар боттары кажаалдарның керженин коптарып, түрмек сепгелгелерин ыыган. Салбырга бо ыыын бир чаа кажааны тудар болгаш сес кажаанын сепгелгеши чоруурлар.

Малга быжыг чем базазын тургузары эш хүгүлээ айтырыг. Ынчангаш малчын бүрүзү 10—15 тонна сиген белетээр хүлээлгени алган. Ону боттандырары-биле ам сиген кезер шилдериниң дажын аштаар, суггарар ажылды чорудуп турар.

Наадымга төлептиг белеткиг улуражыр дээш социалистиг чарыш салбырының малчыннарының ортузунда улам калбарган.

Б. БАГАЙ-ООЛ.

ӨДЕК-КЫШТААН СЕПТЕП...

Бай-Тайга районда «Тээлэ» совхозтуң Найырал салбырында 20 кодан хой бар. Кыргылда доостуру билек-ле оларны эки семиртен алыры-биле холбаи бүрүзүн, кажа чайгаглазырыың планын тургускан. Чайлаглаашкынга чедир өдекшиттиг сепгелгеш доозуп каары-биле ол ажылды ам [illegible]

ЧАШТЫРЫЛГАНЫ ДООСКАН

«Он бирги беш чылдың ажаалдаларын чедиишкиниг болгаш ажыр күүседир дээш Бүгү-эвилел социалистиг чарышкынын дугайында» СЭКП ТК-ның, ССРЭ-ниң Министрлер Чөвүлелиниң, ВЦСПС-тиң болгаш ВЛКСМ ТК-ның доктаалы Улуг-Хем районда «Улуг-Хая» совхозтуң ажыл-[illegible] ужудуп алган. Чаа беш чылды Төрээн чүрттүүн чаагай чорудуп [illegible] күш-ажыл-биле демдеглээр хөй партияның кыйгырыгга харыы кылдыр «Улуг-Хая» совхозтуң тараажылары он бирги беш чылдың. баштайгы чылының часкы ховуу ажыллары эң-не бедик темпилиг чоруткан.

Совхозтуң тараажылары таваа культураларының чаштырылгазының алды ажыл [illegible] бүрүнү-биле дооскаш, ам чаштыс чылдыг үнүштерини чаштырылгазынче киргеп. Шак мынаг организастыг, бедик темпилиг ажыл чүүлү ажыыдыг [illegible]

Бир-ле дүтээринде айтым каар кол чүве—совхозтуң тараажылары сиген тарылгага белеткел ажылдарын эрткен чылын-на эгелээнивер. Дужүт ажаалдаашның соон дарый кускуу чер андырылгазын чорудуп, ону часкы тарылгага бүрүнүбиле белеткеп алыр чанчылдыглар. Ынчангаш чазын чангыс-даа гектар черни улур апдарбайн турар. А ол чорук машина-техниканы өскээр чарлаашкынга [illegible] дыгыр турар.

Ийиде — механизаторларның [illegible] газын шын организастаашкы. Трактористер тараа чаштырылгазының үезинде эртенден эгелээш, орай кежээге чедир ийи [illegible] ажыттап тарган. Оларга душтеги чемин поварлар ховуга-ла чедирип берип турган. А куш-ажылчы хүнүгүн соонда шыдап турупкан механизаторлар ховуга-ла чедирип берип турган. А куш-ажылчы хүнүгүн соонда шыдап турупкан механизаторлар хову турлаанга келгеш, пэндин каан чумар-бажынга чунгаш, арыг идиктевин солуп кеткеш, телевизор, кино көрүп, спортка со-[illegible]

ыттургалдылар шыдыраа, стол теннизин ойнап турардар. Совхозтуң № 2 ховуу турлаанда эртүүн [illegible] кавас-чараш чаа столовая база ажылдалда вирген.

«Улуг-Хаяның» [illegible] ы бо чылгы часкы ховуу ажылдарын шык базырышкаш чедир эрзинга улур техника-биле чоруткан. Башгайы-челе чаа техниканы ап-ыыт-газын алыр дээш механизаторлар элээн бергелерге таварышкан. Ынчалза-даа ол бүгүнгү ажыр хөрүүнү аттан камгалаан үрелирин болдурбазының талазы-биле ажылдарны чедиишкиниг чоруткан.

Тараа чаштырылгазының үезинде механизаторларның [illegible] чарышка Михаил Малбыоолдуң удуртканы № 2 ховуу тракторнуң экипажы эң эки түнелдерни чедиишкиниг болгаш технологтуң шеневедерни, медико-биологтуг шинчилелдерни чорударын коруп турар.

Орбитаның «Салют-6» — «Союз Т-4» — «Союз-40» комплекизиниң борт системазары болур-чогууру-биле ажылдап чоруур.

Космонавтылар Коваленок, Савиных, Попов болгаш Прунариу оларның кадыкшыл байдалы эки.

Совет Эвилелиниң болгаш Румыния Социалистиг Республиканың космонавтылары составтыг каттышнан экипажтың ужудуушкуну социалистиг чурттарның аразында эртем-техниктиг кавы амыдажыылганның кайбарып турарының дугайын тодаргай херечилеп турар. Совет болгаш румын улустарның найыралын хөгжүдеринге бе ужудуушкун улуг салыпшыныың кижизер.

Бир-ле дүтээринде айтым каар кол чүве—совхозтуң тараажылары сиген тарылгага белеткел ажылдарын эрткен чылын-на эгелээнивер. Дужүт ажаалдаашның соон дарый кускуу чер андырылгазын чорудуп, ону часкы тарылгага бүрүнүбиле белеткеп алыр чанчылдыглар. Ынчангаш чазын чангыс-даа гектар черни улур апдарбайн турар. А ол чорук машина-техниканы өскээр чарлаашкынга [illegible] дыгыр турар.

— Ийиде, механизаторларның [illegible] ажыттап тарган. Оларга душтеги чемин поварлар ховуга-ла чедирип берип турган. А куш-ажылчы хүнүгүн соонда шыдап турупкан механизаторлар ховуга-ла чедирип берип турган. А куш-ажылчы хүнүгүн соонда шыдап турупкан механизаторлар хову турлаанга келгеш, пэндин каан чумар-бажынга чунгаш, арыг идиктевин солуп кеткеш, телевизор, кино көрүп, спортка со-[illegible]

ыттургалдылар шыдыраа, стол теннизин ойнап турардар. Совхозтуң № 2 ховуу турлаанда эртүүн [illegible] кавас-чараш чаа столовая база ажылдалда вирген.

«Улуг-Хаяның» [illegible] ы бо чылгы часкы ховуу ажылдарын шык базырышкаш чедир эрзинга улур техника-биле чоруткан. Башгайы-челе чаа техниканы ап-ыыт-газын алыр дээш механизаторлар элээн бергелерге таварышкан. Ынчалза-даа ол бүгүнгү ажыр хөрүүнү аттан камгалаан үрелирин болдурбазының талазы-биле ажылдарны чедиишкиниг чоруткан.

Тараа чаштырылгазының үезинде механизаторларның [illegible] чарышка Михаил Малбыоолдуң удуртканы № 2 ховуу тракторнуң экипажы эң эки түнелдерни чедиишкиниг болгаш технологтуң шеневедерни, медико-биологтуг шинчилелдерни чорударын коруп турар.

Орбитаның «Салют-6» — «Союз Т-4» — «Союз-40» комплекизиниң борт системазары болур-чогууру-биле ажылдап чоруур.

Космонавтылар Коваленок, Савиных, Попов болгаш Прунариу оларның кадыкшыл байдалы эки.

Совет Эвилелиниң болгаш Румыния Социалистиг Республиканың космонавтылары составтыг каттышнан экипажтың ужудуушкуну социалистиг чурттарның аразында эртем-техниктиг кавы амыдажыылганның кайбарып турарының дугайын тодаргай херечилеп турар. Совет болгаш румын улустарның найыралын хөгжүдеринге бе ужудуушкун улуг салыпшыныың кижизер.

Орбитаның «Салют-6»—«Союз Т-4» —«Союз-40» эртем-шинчилел комплекизиниң каттышкан экипажынга

Космонавтылар КОВАЛЕНОК, САВИНЫХ, ПОПОВ, ПРУНАРИУ оларга

Силерге, каттышкан совет-румын космос экипажының кежигүннеринге, орбитаның «Салют-6» — «Союз» эртем-шинчилелдиң комплекизинде чедиишкиниг амыдаап эгелээнивер-биле чүрээтин хаамыыдан байыр чедирип тур бис.

«Интеркосмос» программазынга киириштир совет космос лабораториязының бортунга силерниң чорудар аппар ниитралчы ажылыларны Совет Эвилелинде болгаш Румыния Социалистиг Республикада миллион-миллион кижилер бо хүнүнде улуг сонуургал-биле хайгаарап көрүлер. Силерге кирген [illegible] ажаалдаашкы-биле шинчилеттирер ужудуушкун [illegible] силер дээримге бүрүлелиишти илергейлеп тур бис.

Космоска силерниң кадыы ажылылар бистиң улустарывыстың, партиларывыстың болгаш күрүшелериниң аразында чаагай ниитралдың болгаш аны-дуймалыкшы эң-сеткил каттыштырылгазының чанчылчаан харылзаалардың көргүзүп, кызыынга-дээ ажыктыг совет-румын бүгү талалыг кадыы ажылдажылганын чаа илерел болуп, бүгү делегейде социализм, чаңчылдырыкшыл болгаш тайбың херээнии эртем-ажыктарыга бараан болуп: Силерниң ужудуушкуңнар Румыния Социалистиг Республиканың болгаш Совет Эвилелиниң аразында бижыг ниитралдың харылзаалардың улам ынай бижыттаарынга бараан болзун.

Силерниң парын болгаш харымсалгалыг хүлээлтеңерниң чедиишкиниг күүселдезин социалистиг эртемниң болгаш техниканың дешилгезинге, совет болгаш румын улустарның, бүгү өжүк төрелгетенниң чаагай чорудунга болгаш ас-кежиинге дешилгенин чаалап алышкыныарың көүделиринге чаа салыышкын болур дээримге бүрүлелиг бис, эргим эштер

Черге менди-чаагай эш келиринерни силерге күзедиивис

Л. БРЕЖНЕВ. Н. ЧАУШЕСКУ.

Совет Эвилелиниң Коммунистиг партиязының Төп Комитединиң Чиигине секретары, ССРЭ-ниң Дээди Совединиң Президиумунуң Даргазы эш

Леонид Ильич БРЕЖНЕВКЕ

Румыниянуң Коммунистиг партиязының Чиигине секретары, Румыния Социалистиг Республиканың Президентизи эш

Николае ЧАУШЕСКУГА

Совет болгаш румын космонавтылар составтыг каттышкан [illegible] эртем-шинчилелдериниң болгаш шеневедениниң программазы [illegible] ыглашкынын орбитаның эртем-шинчилел комплекизиниң «Салют-6» — «Союз Т-4» — «Союз-40» комплекизиниң борт-ундан Силерге ажаглап тур бис.

Комплекстиң борт системазары чогумчалыг ажылдап турар.

Космонавтыларның калыышмал байдалы эки.

Ужудуушкуннуң программазының чеживишкиниг күүседир дээш бүгү кужумуштуг, биливинсти болгаш дурааглавысты бээр бис.

Совет болгаш румын улустарның, социалистиг эм каттыжылгазының бүгү чүрттарының найыралы болгаш кадыы [illegible]

«Салют-6»—«Союз Т-4»—«Союз-40» орбита комплекизиниң экипажы

В. КОВАЛЕНОК Л. ПОПОВ
В. САВИНЫХ Д. ПРУНАРИУ

Совет Эвилелиниң Коммунистиг партиязының Төп Комитединиң Чиигине секретары, ССРЭ-ниң Дээди Совединиң Президиумунуң Даргазы эш

Леонид Ильич БРЕЖНЕВКЕ

Румыниянуң Коммунистиг партиязының Чиигине секретары, Румыния Социалистиг Республиканың Президентизи эш

Николае ЧАУШЕСКУГА

Эргим Леонид Ильич Брежнев болгаш Николае Чаушеску!

Чүрээтин хаамыыдан ыыг байыр чедириишкиниерни болгаш ыглашкыныерниер дээш бүгү-ле сеткил-сагыышывыстан көрүп четтиргенивисти илергейлеп тур бис. Орбитаның эртем-шинчилел комплекизиниң каттышкан совет-румын экипажы [illegible] ужудуушкуннуң программазының чеживишкиниг күүседир, [illegible] ыглашкынын орбитаның эртем-шинчилел комплекизиниң каттышкан совет-румын экипажы [illegible] ужудуушкуннуң программазының чеживишкиниг күүседир, кижи терелгетенниң тайбың болгаш дешилгеш хөгжүдеринге [illegible] чүүлдерни кылырывысты биспш чүрттарывыстың партия болгаш күрүне удуртулгазынга болгаш Силерниң боттарывырга бүрүдеп тур бис.

Аңы-дуңма совет-румын [illegible]

«Салют-6»—«Союз Т-4»—«Союз-40» орбита комплекизиниң экипажы

В. КОВАЛЕНОК Л. ПОПОВ
В. САВИНЫХ Д. ПРУНАРИУ

Репортаж

ДАШТЫГ-ХӨЛДЕ ТАРЫЛГА

ТООРА-ХЕМ совхозтуң төвү Алыр-Кежиг суурдан үнгеш, Азасче углай хаптыыыс. Сай төп каазы аштаглыг дорт орук кара шивилерлиг ирги-ашпаа биле [illegible] чоруткан. Элээш болганда бора [illegible] ыыдыр-ыыдыр [illegible] ыыдырып каан шөл мурнувуста бо чылыр. Шөлдүүн ынаар-ла [illegible] ыыдыр-ыыдыр [illegible] күү доозуннар бурунайның ягаарлыг өрү көтүрүп үнүп турар болду.

Мээң-биле кады чорган Тээлэр-оол Хүлер-оолович [illegible]

— Дашпыг-Хөл деп чер мурнувуста чылыр бо «Тоора-Хем» совхозтуң трактор-хөвүн бригадазының турлаа мынаа. Бажың-балгады шөлчайлыг шевер кылыынган. Септеп алганы база эки. Мынаа маңнап көрүп чораан бис.

— Арбын [illegible] сарнырга шөлдүг совхоз бо мынаан?— деп, дарган ыглаа эрелеп

— Ийиде, ынаар. Бистиң районнуң бүгү тарылга шөлүүнүң үштүү ийи кезии бо совхозта. Ламаок кара хирүнүүт шөл. Кыры шуут ширектелиек. Ону [illegible] ажаалдаш, [illegible] чедиишпес. Оон соонда дээрбе бистиң [illegible] улудуреанчилер-биле кадыг ширикти хөнгелектей бөстыргаш база катаа ыглаптээр. Чүгле ыыган харгуу тараа чаштаваашкынга тадаргай бөлүп

— Аңаа-ла ашаарыг [illegible] тур бис,— деп харыылаан [illegible]

— Чамдыкы кадыг чорган [illegible] ыыдырып тур. А өске артканнары кол агрономну башталыр, деп ол сеткилдээ эзерлеп, [illegible] турлаттырып турлар.

СОВХОЗТУҢ кол агроному дыыын кижи болду. Совхозка чаагы-ла ийи чыл [illegible] дыгыр кажан доозарының [illegible] ажылдап турар. Часкы ховуу ажылдарын ынчаар чорудуп турарын Алексей Идамович Сат биске чугаалады.

— Он бирги беш чылдың баштайгы чазыынында мал чемнеринге культураларны 1450 гектарга чаштыраар. 5 гектарга картофель олуртур, бир гектарга [illegible] өттүрер планныг бис. 1550 гектар ашыкты үзүүр ажаалда болгаш, ажыл күжениишкиниг ышкы тур. Ам 600 гектарны ажаарып аллывыс. Оон 500 гектарны диска-биле үлдүрүп [illegible] ыыдырып аллывыс. Оон 500 гектарны диска-биле үлдүрүп[illegible] плиниртээр. Бо шөлдүүр коллуунга сула чыыдыр. Оон үрезинге четтирип-бадып

АМГЫ НЕГЕЛДЕЛЕРГЕ ДҮҮШТҮР

Тыва республиканың чөвүлелиниң эвелгилиг дуралы болза-да, Аҳай СЭКП-ниң XXVI съездизиниң шиитпирлеринге болгаш съездиге эң Л. И. Брежневтиң кылганы Отчет доктадылы айтырыгларга дүүштүр Тыва АССР-ниң үүрегжиттер комитединиң, автоматтыг эки-чаагай-ла объектилерни түзээн болгаш эде дерээн. Кооперативтиг организацияларның сайгы-ноолдарының байдалы элээн быжыкпан. Тудуг болгаш транспорт организацияларының ажылы бүдүүлгээр базыныы кылган. Социалистиг чарышты организастаашкынга ажыдып бүдүүлгээн беш чылда бедик көргүзүлгелерни дэмдеглээн чамдык бүдүүлгелер, хөй ажылакчылар шаңналганнарга төлептиг болганнар.

Ынчалза-даа чамдык дерегленчилер ниитилеллери, хоорайлар администрацияларының бүдүүлгелери бар аргалыг курлавырларны чедир ажылаваанындан эртеп беш чылдың элээн каш көргүзүлгелери планның чедилгеннинден чаңыс болган. Илангыя Тес-Хем, райпотр, Сут-Хөл, Найырал, Элегес райпотребсоюзтар. Балгазын сельпо беш чыл планын күүседип шыдавас. Бараан курлавырларында ажылакчылар ажыглалдарын барыла баразнарны сайгылаарга улаштаалинмаан, малчыннарның ажылын бүдүүлгээр, малчыннарга ажылдың чаңсыы көргүзүлгелерни чаңыс болган. Илангыя Тес-Хем

КОСМОСТУН АКЫ-ДУНМА ОРБИТАЗЫНЧЕ

Репортаж

Социалистиг Республикалар Чер чоогурун орбитазынга ушкуулайн сес космонавтылайн космонавт иккинчи ээлдээ ушкуулайн програссыг чорадыр. Э совет-румын экипажтарын аттанарларынын калы белетеллининг хусаанын кинна — чугле ушаан болгаш ам. Болар, ооруун ушкуушкун мурнунда «тергиин эки» деп демдеглеп алырынга Л Пионтун дурмуклаазы эвээш эвес садыглыг болган доор. Экипаж-биле ушкуйышкын үезинде ол дугайын космонавтылар белетеллиш төлүтүү Центрүзүлүмнин бирээзи Алексей Леонов чугаалаан.

Ушкуушкун мурнунун шылгалдамыга оларга космоска таварыжы берги дег айылдарыны тургузуп турган. Чижээ, кораблынын орбитаже тутчааны төлээ долганчаа космонавтынын сонгуулгазы болган. Корабль хелегеге киреры биле — чугуртудениин, чыдыстаадан ооруун космонавт Думитру Прунарыу ооразан ону эскерип каан. База бир шеверде: скафандрынын агаар солчулгазы ажыллаайн барган. Балыызап эгелээнивер, ынчалзажок ону база эге шаап алганнар. Ол чижектиг амыдыралдың чүүлдерин сонгуулгазында «чүрелиишкиннер» болдурга Попов биле Прунарыу бүзүреллиг ажылдааннар.

—Совлгу шинтпирлиг шылгалдаанын төлээге ынналгырынын бедик мергежилгиниг, бүгү тутканын шазаарынгыз, тыныңгырыңга база катаа бүзүредим. Мээң космонавт болуурумга ол хей чүүлдерин кылган деп санаар турар мен — деп, Думитру Прунарыу чугаалады.

Думитру Прунарыу болуунун дугайын кысказа-биле чугаалаан. Социалистиг Румынианың хей-хей школдарының кичээлгерге ынчаар кылдыр бедеткээн калгаларынга школдааны өөренип келген. Ужар чүүлге хандыкпаан, Бухарестиниң политехникиг институдунуң студентин тура бир дугаар ээрже кодуруглеп. Оон ужар чүүл

БӨМБҮРЗЕКТИҢ СУДАЛЫ

СЭТА болгаш ПМА: КЫСКА ДЫҢНАДЫГЛАР, ТАЙЫЛБЫРЛАР

МОСКВАГА ПРЕСС-КОНФЕРЕНЦИЯ СОЙГАЛААН

Вашингтон аэропортунга самолёдчу бар-бооп «Аэрофлоттуң» совет самолётунуң экипажы ол кара туразында чыңгээнниин органнзакчыларын сонгуулаан. Москвага йай 15-те болуун пресс-конференцияга ужудукчулар совет болгаш даштыкы журналистерни таныштырган.

Корабльдин командири Социалистиг Куш-ажылдың Маадыры, ССРЭ-ниң алдарлыг ужудукчузу А. К. Витковский штурвал артынга дөрген хире чыл эртпеген, оларның шинээдеп 20 чылды долгелейнин агаар шугумунга ужуткан.

Ужудуп үнериңге чедир 20 минут арткан турда корабльдин бортунге чепсектиг дөрт кижи шугуур аянга айтыр, оларның курлаарынга хол хуулуур алчирбелер халамчайлыг чоогулаан деп. А. К. Витковский чугаалаан. Оларның ынчаар «чепсектиг» кижилер кайыл хынаачылары эвес, а дээрбечи чорукка белеткеген кижилер-дир дээрзин доразы көргүскен. Халдаашкын кылыгларга шилип алган чем бөмбүрзекти дээрбечи акшынга кайы хире хынаачылыг белеткээнин хоречилел турар: харын шак ол үеде самолётту пилотчулаан мергежилгелиг экипаж турган.

Самолёттар амга чедир үезээ чоруун төлөгөөнүн хамаалашкынныңга тураалап турган болза, ол ам Вашингтонга чеге болганы ол. Аэропорт үзүүлүүлгелериниң гидрометеослужбазынга үезээ чоруун төлөгөөнүн айылы чок болдуун хаалыргын дээш экипажга бирээ-ниитилел сонгуулга чедир аэропортунга үлүүлээн. Дээрбечилер бүгү кабинаны бүрү чаагайлаттыр, приборнай хереккелдерни бөгү-чаруун чокка тинтирлээннер. Долгелей эрелериниң эң-бодуун нормалардың бөгүнү кайыыжыгдаа үрээ-дамчык эрге-чагыргаларның кара тудага азымаанынга эвээ ынаныжлеп турар бис. Ол дээрбечи үүлгедилгиниң ындыына кимнээ турарыл? Совет-амгыда тургузаалаттынган «Аэрофлоттуң» Вашингтонга чорудуу үезинде Европа-биле Америкага чорудуп турган Ил-62 самолёдчу. Ооң дээрбечи командирлиг Социалистиг Куш-ажылдың Маадыры, ССРЭ-ниң алдарлыг ужудукчузу А. К. Витковский, штурвал артынга дөрген хире чыл эртпеген, оларның шинээдеп 20 чылды долгелейнин агаар шугумунга ужуткан.

Ужудуп үнериңге чедир 20 минут арткан турда корабльдин бортунге чепсектиг дөрт кижи шугуур аянга айтыр, оларның курлаарынга хол хуулуур алчирбелер халамчайлыг чоогулаан деп. А. К. Витковский чугаалаан. Оларның ынчаар «чепсектиг» кижилер кайыл хынаачылары эвес, а дээрбечи чорукка белеткеген кижилер-дир дээрзин доразы көргүскен. Халдаашкын кылыгларга шилип алган чем бөмбүрзекти дээрбечи акшынга кайы хире хынаачылыг белеткээнин хоречилел турар: харын шак ол үеде самолёттуң пилотчулаан мергежилгелиг экипаж турган.

Самолёттар амга чедир үезээ чоруун төлөгөөнүн хамаалашкынныңга тураалап турган болза, ол ам Вашингтонга чеге болганы ол. Аэропорт үзүүлүүлгелериниң гидрометеослужбазынга үезээ чоруун төлөгөөнүн айылы чок болдуун хаалыргын дээш экипажга бирээ-ниитилел сонгуулга чедир аэропортунга үлүүлээн. Дээрбечилер бүгү кабинаны бүрү чаагайлаттыр, приборнай хереккелдерни бөгү-чаруун чокка тинтирлээннер. Долгелей эрелериниң эң-бодуун нормалардың бөгүнү кайыыжыгдаа үрээ-дамчык эрге-чагыргаларның кара тудага азымаанынга эвээ ынаныжлеп турар бис. Ол дээрбечи үүлгедилгиниң ындыына кимнээ турарыл? Совет-амгыда тургузаалаттынган «Аэрофлоттуң» Вашингтонга чорудуу үезинде Европа-биле Америкага чорудуп турган Ил-62 самолёдчу. Ооң дээрбечи командирлиг В. Г. Афанасьев чугаалаан. Ол дээрбечи Калининградтан Балтийск хоорайынга хамаалашкынныңга төлөгөөнүн ажылдаан. Ооң дээрбечилер Пилотчулаан Центрүзүлүмнин Аэрофлоттуң Вашингтонга чорудуу үезинде Европа-биле Америкага чорудуп турган Ил-62 самолёдчу. Ооң дээрбечи командирлиг Социалистиг Куш-ажылдың Маадыры, ССРЭ-ниң алдарлыг ужудукчузу А. К. Витковский, штурвал артынга дөрген хире чыл эртпеген, оларның шинээдеп 20 чылды долгелейнин агаар шугумунга ужуткан.

Ужудуп үнериңге чедир 20 минут арткан турда корабльдин бортунге чепсектиг дөрт кижи шугуур аянга айтыр, оларның курлаарынга хол хуулуур алчирбелер халамчайлыг чоогулаан деп. А. К. Витковский чугаалаан. Оларның ынчаар «чепсектиг» кижилер кайыл хынаачылары эвес, а дээрбечи чорукка белеткеген кижилер-дир дээрзин доразы көргүскен. Халдаашкын кылыгларга шилип алган чем бөмбүрзекти дээрбечи акшынга кайы хире хынаачылыг белеткээнин хоречилел турар: харын шак ол үеде самолёттуң пилотчулаан мергежилгелиг экипаж турган.

Самолёттар амга чедир үезээ чоруун төлөгөөнүн хамаалашкынныңга тураалап турган болза, ол ам Вашингтонга чеге болганы ол. Аэропорт үзүүлүүлгелериниң гидрометеослужбазынга үезээ чоруун төлөгөөнүн айылы чок болдуун хаалыргын дээш экипажга бирээ-ниитилел сонгуулга чедир аэропортунга үлүүлээн. Дээрбечилер бүгү кабинаны бүрү чаагайлаттыр, приборнай хереккелдерни бөгү-чаруун чокка тинтирлээннер. Долгелей эрелериниң эң-бодуун нормалардың бөгүнү кайыыжыгдаа үрээ-дамчык эрге-чагыргаларның кара тудага азымаанынга эвээ ынаныжлеп турар бис. Ол дээрбечи үүлгедилгиниң ындыына кимнээ турарыл? Совет-амгыда тургузаалаттынган «Аэрофлоттуң» Вашингтонга чорудуу үезинде Европа-биле Америкага чорудуп турган Ил-62 самолёдчу. Ооң дээрбечи командирлиг В. Г. Афанасьев чугаалаан. Ол дээрбечи Калининградтан Балтийск хоорайынга хамаалашкынныңга төлөгөөнүн ажылдаан. Ооң дээрбечилер Пилотчулаан Центрүзүлүмнин Аэрофлоттуң Вашингтонга чорудуу үезинде Европа-биле Америкага чорудуп турган Ил-62 самолёдчу. Ооң дээрбечи командирлиг Социалистиг Куш-ажылдың Маадыры, ССРЭ-ниң алдарлыг ужудукчузу А. К. Витковский, штурвал артынга дөрген хире чыл эртпеген, оларның шинээдеп 20 чылды долгелейнин агаар шугумунга ужуткан.

Ужудуп үнериңге чедир 20 минут арткан турда корабльдин бортунге чепсектиг дөрт кижи шугуур аянга айтыр, оларның курлаарынга хол хуулуур алчирбелер халамчайлыг чоогулаан деп. А. К. Витковский чугаалаан. Оларның ынчаар «чепсектиг» кижилер кайыл хынаачылары эвес, а дээрбечи чорукка белеткеген кижилер-дир дээрзин доразы көргүскен. Халдаашкын кылыгларга шилип алган чем бөмбүрзекти дээрбечи акшынга кайы хире хынаачылыг белеткээнин хоречилел турар: харын шак ол үеде самолёттуң пилотчулаан мергежилгелиг экипаж турган.

Самолёттар амга чедир үезээ чоруун төлөгөөнүн хамаалашкынныңга тураалап турган болза, ол ам Вашингтонга чеге болганы ол. Аэропорт үзүүлүүлгелериниң гидрометеослужбазынга үезээ чоруун төлөгөөнүн айылы чок болдуун хаалыргын дээш экипажга бирээ-ниитилел сонгуулга чедир аэропортунга үлүүлээн. Дээрбечилер бүгү кабинаны бүрү чаагайлаттыр, приборнай хереккелдерни бөгү-чаруун чокка тинтирлээннер. Долгелей эрелериниң эң-бодуун нормалардың бөгүнү кайыыжыгдаа үрээ-дамчык эрге-чагыргаларның кара тудага азымаанынга эвээ ынаныжлеп турар бис. Ол дээрбечи үүлгедилгиниң ындыына кимнээ турарыл? Совет-амгыда тургузаалаттынган «Аэрофлоттуң»

ФЕСТИВАЛЬДЫҢ ЛАУРЕАТТАРЫ

Литваның пайтыхталыгга доозулаан XIV Бүгү-эвилел фестивалы хөй национал кино ураң чүүлүмүң баймырлалы болган. Коммунистиг даартагы хүнүң тургузукчулары — совет улустуң патриоттуг ажыл-ишкин, бистиң Төрээн чуртувустуң маадырлыг эртикелиг уезин аддарымдыг турар эң эки фильмнериниң тургузукчулары шаннаалдар болгаш хүндүлел дипломнар-биле шаңнаткан.

Совет кижилерин коммунистиг кижизидилгезинге, оларның мөзү-шынарының боттарынга «Эң-не уеликтиг» деп документалдыг кинолопеяның улуг ужур-дузазын үнелеп көргеш, кинофестивальның хүндүлүг шаңналын ол лентаның тургузукчуларынга тывыскан.

«Сээн оглуң-дур мен, чер». («Грузия-фильм»), «Факт» (Литваның киностудиязы), «Тегеран-43» (Мосфильм») деп кинолар-ның чогаадыкчы коллективтеринге эң эки ураң-чечен фильм дээш кол шаңналдарны болгаш дипломнарны тывыскан.

«Пётрүң чалым чылдары» деп кинога (М. Горький аттыг студия) төөгүлүг-патриоттуг теманы эки чырыткаңы дээш кинореж-иссёр С. Герасимов тускай шаңнал-биле демдеглеткен.

Улусчу характерлерни эвээнга шын көргүскени дээш «Джамал мыш» («Туркменфильм») деп кинофильмниң тургузукчузу Х. Нарлиев тускай шаңналды алган.

Фестивальдың шаңналдарын алганнар: эң эки режиссура дээш — «Алагаашкыны» («Арменфильм») деп фильмниң тургузукчузу Г. Малян; шеми-патриоттуг теманы эки чырыткаңы дээш — «Океанда кижилер» («Мосфильм») деп кинонуң чогаадыкчы коллективи; кезээнин ажыл-ишчилериниң дугайында эң эки кино дээш — «Часкы уер» («Беларусьфильм») деп кинонуң тургузукчулары: лириктиг комедия дээш — «Бир катап, чээрби чыл эртикенде» (С. М. Горький аттыг студия) деп кинонуң авторлары; амгы теманы чогумналыг ажылдап кылганы дээш —«Кыргыс фильм» студиязының режиссёру Т. Океев («Алдын кус» деп кинону конкурска киирген).

«Ада-чуртка бараан болуп тура» («Узбекфильм») деп фильмге кол овур-хевирни тургусканы дээш Әхтёр Т. Спивак эр кижиниң ролюн эки күүсеткенинге шаңналын алган. «Джамал мыш» деп кинога ойнаан М. Ахмедова херээжен кижиниң ролюн эки күүсеткени дээш шаңналган. «Аьырга аяктары» («Таллинфильм») деп кинону тыртыргаң Ю. Силларт эң эки операторлаашкыны дээш шаңналды алган. Кинога чуруула ураң чүүлүнүң черекселерин ажыглаары дээш тускай шаңналдарны «Аьырга ырыы» деп киноның режиссёру болгаш оператору Ю. Ильенко, кол чурукчузу А. Мамонтов шаңнатканнар. «Алагаашкыны» деп кинонуң хөгжүм каастагазы дээш композитор Т. Масуян шаңналга четкен.

«Алдын тамы», «Ынакшыл кайда сен?» деп киноларның чогаадыкчы коллективтери, «Чарыштырыкчылар далашкан» деп кинонуң авторлар коллективи шаңналдар болгаш дипломнар-биле шаңнаткан. Ажылчының ролюн тургусканы дээш артист Б. Бромдуков дипломнуг-биле шаңнаткан. «Аьттарны арт кырынга солуваа» деп кинону тургускан «Мосфильмниң» коллективиниң жюриниң хүндүлел дипломун тывыскан.

Документалдыг кинолардан «Апрель революциязының шыны» болгаш оске-даа киноларның авторларына шаңналдарны тывыскан.

Уругларга болгаш элээлерге кинолардан «Кара даган азы чер иштиниң чурттакчылары» болгаш оске-даа киноларга шаңналдарны тывыскан.

Мультфильмнерден бирги шаңналды «Чарын аьтпаннар», «Улуг тыял» деп киноларга үлешкен.

(СЭТА).

«СПАРТАК» ТИЛЕЭЭН

Наймыызалдың «Спартак» командазының футболистери чуртталган чемпионадының эдлетиглиг чаргылдазынга Москваға «Кайрат»-биле ужурашкан, ону 3:0 сангга удуп алган. Спартакчылар уругланыкшылыкчылар ышкы шыырал «Ынак билирин көргүскен.

(СЭТА).

Көрүкчүнүң бодалы

ЧОГААДЫКЧЫ ЁЗУ-БИЛЕ

Наймыызалдың логжум-шин театрының олуттарын чон дөлдур олурупкан. Ровно хоорайның артистери, артындала тыва авторлуң шинзи-биле аалдап кээрге, оңу кым сонуургавас боор! Бистиң республиканың коллективтериниң төөгүзүлерин Тыванның аддарлыг чогаалчызы К. К. Кудажының «Он бир» деп драмазын көргеш болгаш чомчаанаар. А аалчылар ол шинни кандыг деннелеп тургускан, таваа кол тураачыларның ролъдарын кайдыг артистер, канчаар ойнаар боор чүве ирги?.. деэш бодалдар көрүкчү бүргүзүлүү сеткилин оларның ойнаарын көрүнче далаштырган.

Удаваанда дайын үезинин чурумалдары, ритмнери, аялга, хөөннери көрүкчүлериң сагыш-сеткилин доозулуруп, артистерниң ойнап турар маадырлыг чоруктары, сценада болуушкуннар, чугаалар кестүп, дыңналып келген.

Көрүкчүлер артистерниң бүдүмелиг аянныг турарын дет-киндээ-дараа адыш часкашкынынары диммирел турган.

Ынчангаш бо тыва шинни ровночу артистер орус дылга чедиишкинниг, ыры тургузуп шыдааны ол болган. Оларның ол чедиишкиннериниң чажыды кижээ?

Анаа чангыс сес-биле харыылаар дизе, шинниң кол утка кергүзүүн, оңу тургузарында чогаалчының ёзу-биле дүрбелеңнерлиг ыяшкы тускайлаан боор чорду. Ындыг чизы

Драматург ыяш үезинде — тыва эки турачы даймычыларның чаныш-сыныш чок, эрес-дерзин, маадырлыг чоруктарын дайынга ыяшкыларын-биле ылгаа он бир адыкчыларның чүүлдерин, бир дүжүттүг Сат Бүрзекейге удуртқан взводтун аддарлыг тулчуушкуннарынга үнделиглеп көргүзери турган. А ол соруулганы ровночулар чедип ап шыдаан.

Аалчыларның тургусканы ёзугаар көөрге, чогаалдың сөөк-домаан элээн-не дилимин-дээ ребяттерниң, чамдык черлерин казып, кыырып-даа, а өскелерин утка талазы-биле шала өскерти-даг, азы орунарын солуштур-даа кылганнаан боор чорду. Ындыг чизи

Драматург бо үезинде — тыва эки турачы даймычыларның чаныш-сыныш чок, эрес-дерзин, маадырлыг чоруктарын дайынга ыяшкыларын-биле ылгаа он бир адыкчыларның чүүлдерин, бир дүжүттүг Сат Бүрзекейге удуртқан взводтун ыяшкыларын-биле ылгаа он бир адыкчыларның чүүлдерин, бир дүжүттүг Сат Бүрзекейге удуртқан взводтун

Иванов биле Тоютчукту байысаап турар ийи көжегеин чангыс кылдыр каткап, мында элээн өскерилгелер база киирген. Чижээлээрге, авторнуң-биле шиңгээ чүве чок турда, Брунер: «Мында моолдар ышкаш улус тыптып кээп-тир...» деп турар. Авторнуңда Тоютчук үзе Ивановтуң дүгайында тоолуг чүвени, оон ачы-дылын артыкшаарын дилеп турда чо-ок, а чүгле кичээр кыптыр деэш оон-даа ачы элээн хөй чүүлдерни кылгыпкан.

А Иванов биле Тоютчукту немецтерниң бүлүкчилээ суурга көжүрге — эки даан көргүзүлүрүнүң биргизи болгаш бо редакторнуңнарнар, авторнуң

ниелезын чедип ап шыдаан.

Драмада ыры-хөгжүмну чогаалчы ынчангаш ынчалдыр ырларның аңгыларын таварымчылыг ажыглаан турар. «Гуляшуңмуңче» деп ырны элээн ыяш катап ырлаары сагышка өөрүнүүр, чоок.

Ам оюн-хевирлер дүгайында ыяш сөөк Тоютчуктуң ролюн күүсеткен турар артист П. Хредченко шөөк ол тыва ойлуң оюн-хевирнин, ажыы-чанда болгаш дашпыкы-даа ниитиг байдалдарын элээн чүүлдеш эки ойнаан. Ол көдээ тыва ойлдарыг анаайгымаар, бодүүн, билбээннээр, башпаксымаар-даа. Турушкөрүүжү, бодун туттунары белен тыва-ларныг апаргылаар. Оон кадында ол дедирленгенде дедир, сагынгыр-тывыгыр, дурзоктанып, дидимиеннп-даа болур, амы-тыныш артынга кааптаа шыдаар ыяшкы оюрну тургузуп шыдаан.

Аваны болган оон уруун, Ивановтуң, Верниниң ролъдарын ойнаан артистер дайынхалаптыг көөр-хөөн чок чоруктуг тывылдырып турарлар. Сат Бүрзекейниң оюр-хевирин УССР-ниң алдарлыг артизи А. Гуркий чаныш-сыныш чок, шиитпирлиг, эрес-дидим командир кылдыр көргүзеен.

Ниитизи-биле көрүкчүлер ышкаш үнүт ештүрүп-биле турган кылган кагат. Оң баштайгы ешпүрүт болган. Ам ында ий чүүл. Чаңчыл четкистер хоюглаңы бээр. Ынчангаш хүндүтаалдар ровнуг аалчыларга ёзу-биле мактаңгылаан! Моңа сөөлгү бүргүзүлүү чаңчылыг черии сайгыр чүүлдер!

Ч. СЕРЕН-ООЛ.

АМЫДЫРАЛЧЕ — КИЖИЛЕРНИҢ АЧЫЗЫНДА

Кижи бүгү-де чүүлдериниң 80 хуузун каяктың болгаш кулактың дузазы-биле көрүп, билип алыр. Караа көзүлбестен кулаа дыңнавастаар аарыгга таварышкан ажыктер дыка-ле аар-бергe човуланга таварышканы ол болуру чугаажок. Ынчаарга ынчаар човулуп төөрүмелиндеп-ле ийик Төрүмелиндеп болза канчаарын? Төрүмелиндеп тура-ла азы аар-бергe заргыпкан чүүлүнүн кулаа дыңналбас, караа көзүлбес болгаш үнү чок апарган уругларны

бергe дээрэн билдингир. Ынчаар уруглар турган болгаш бардаа.

Совет эртемдең Иван Афанасьевич Соколянский 1923 чылда Харьковка караа көзүлбес, кулаа дыңналбас болгаш үнү чок уруглар-га шөлэлэ-клиниканы организаставаш, барык 40 чылдың иштинде ындыг уругларны көрөдип, кижизидиринин хөрээнге бараан боор келген. Соколянскийниң идеяларының базалдыг

ажыктелге болуушка төрүк эрин тыскан — чогаалчы аалаш эртиглиг ...

Соколянскийниң ...териязын фашизмге ... да аалчы туруп уругларны ... ээлерилеринге ... Ынчаарга ... аргалыг болган. Оларның ... ызынга Ольга Скороходовна ... за бар болган. Профессор Соколянский ... бага көрүп, кудуруг черден эгелеп ...

1963 чылда ... көзүлбес, кулаа дыңналбас болгаш үнү чок уругларны ... ажыыны ажыктаан. ... да Соколянский ... чүүл чүүлдү чурттап шыдавайн болган. Оон хөрээн көрөөнчилерге ... леп турар.

Загорскийниң ... ажыыны амдыызында ... гыс онзагай көредилге ... боор турар. Ында көрөөнин ... рар 50 уругларны 30 педагог-кижизидикчилер башкылап ... Ведма мергежилдер незлогтар оларны чүгле ортумак школаның программазын ёзугаар көредип турар эвес, ханы ... ый бала оларның ёзу-хевирлеп ... ынчангыш чогаалчы ... ыңнаар ... ыңнаар ... ыңнаар

Бүгү чүрттарның пролетарийлери, каттыжыңар!

ШЫН

СЭКП Тыва обкомунуң, Тыва АССР-ниң Дээди Совединиң болгаш Министрлер Чөвүлелиниң органы

№ 117 (11615) | 1981 чылдың май 19, вторник | 1925 чылдан үнелеттингеи | Өртээ 2 кез.

КАТТЫШКАН ЭКИПАЖ АЖЫЛДАП ТУРАР

УЖУДУУШКУН БАШКАРАР ТӨП (СЭТА). Космонавтылар Владимир Ковалеиок, Виктор Савиных, Леонид Попов болгаш Думитру Прунариу чер чоогунуң орбитазынга ниң хүннериин дургузунда каттышкан шинчилел ажылдарын дургузуп турар.

Медицина талазы-биле шенелгелер экспедициянын экипажының ажылгаар программазынга база чүгүде черии өзүлеп турар. Чижээ, космоска ужудуушкунуң факторларын, деиги чок байдалга ажылдаарын, информацияларны чыырының болгаш ажылдап кылырының чорудулгаларын космонавтылар шинчилеп көргеи. Космоска ужудуушкунуң байдалдарынга кижиниң психологтуг ажыл-чорудулгазының ниизы-бүрү харылзаа байдалын тускай хереккелер-биле шинчилеп көргеи.

Конструкция материалдарынга космостуң салдарын тодаргайлаар талазы-биле «Наноэксп» деп шенелдеии база эгелей берген. Кремнийден кылган пленка массазының өскерлиишкиннерин кезергей чиге айтыр аппаратура-биле демдеглеп турар. Космос аппараттарының оптиктиг ниизы-бүрү кезектерин камгалаарынга ол пленканы ажыглап болур.

Космоста хереллеиишкиннериин составын шинчилээриите «Астро-2» деп шинчилелди чорудуп, оон түнелиинде хоралыг вар частицаларны тодаргайлап турар. Космостуң частицаларынга черии магиитти шөлүүн салдарын тодаргаалаарынга орбитада комплекстиң ажылдаар байдалын база шинчилеп турар.

Владимир Ковалеиок болгаш Виктор Савиных «Союз-10» корабльдиң чедире бергеи «Пиион» деп установканы эптээн болгаш деиги чок байдалга суук чүүлдүн чылырының база соорнуун байдалдарын шинчилеп көргеи. Космонавтылар чурук тырттырышкыннарын чорутаан болгаш гуза шинчүүшкиннерин кылганнар.

Медицина контролюкүн түнелдериие бүдүүн алырга, космонавтыларның кадыкшыл байдалы өзүп.

«Салют-6» — «Союз Т-4» — «Союз-10» артемшинчилел комплексизиниң ужудуушкуну ногумчалыг чорун турар.

Төрээн чуртка хөй дукту

ТЕВЕНИ ЭКИ АЖЫГЛАЗА...

Тарлашкын умунда талдар баарында эрги хонашта аалга келгивис. Үш өгнүн чанында дуттуг девенин дыштыр тур. Кыргын каапкан, куу-куу апаргылаан бодаганныг тевелер аал келээнинде даг белиндеше шөлээи хараган баштап турлар. Моиунда аргамчы сөөрткен сарыг адан кедээр маннапты. Сактырга, оон көрт даваны черге дегбейи чораан ышкыш. Дорут аттыг оол аиаа чыышыр четкеш, дедир суруп экелдя.

Суурдан кыргыкчылар сөөрткен машина чедип келген. Хөй кезиинде-ле кыстар. Эр кижилер эмдик аданнарны шалбадапкаш, дашкаар арыг черже үндүр четкилээрге чөрүп, чыда дужуп, өрү шурап, аксыиган ковук чаштап турда, уруглар коргар туржук, харын аргамчыны үжүиден тудупкан болгулаар. Тевеии ийлеидир чыттырган, хойгулаштыр хүлүп-тер. Оон-на кыргын эгелээр. Бир тевеии дөрт кижи кыргыр. Ша-дээ четпес дооскутар.

Чаңгыс берге чүве тевеии аидара каарын...

Ол араидында кеорүмге, шөлде он ажыг тевеии хүлүп каан чыдыр. Хаты даажы мындыкыла хылыраар. Бир кижи кызытпан таңма-биле аиыяк тевелерии демдектээп, мал эмчизи шприцин тудупкан, кыргыттыигаи тевелерге эм сиыртып, аиыяк бууражыктарын чазап-даа турар болдур. Ажыл дээрге биижи-даа ышкыш-чай ийи.

Кыргаан дуктуг савалаи база турар. Тевеиии дүгүиүн 85 хуузу чоок болдур. Ол иончуг бедик шынарлыг чиг-эт. Тевеиии дүгүиүн хей дүгүи ужаавас ыяш пестер-даа аргыыр, чоорганнар-даа кылыр чүве-дир. Ол үнелиг дуктуг Эрзин районда «Чаа оруу» совхоз чылаада тоина ажыгны кыргаап, күрүмеге дужаап келген. Совхозта бо чылын 220 тевее бар. Бир теведен ортумаа-биле 4-5 кг дук алыр. Козан тевеиии баштыңы ак буураны кыргырга дугу 13 кг болган.

Совхозтуң тевее кыргылдазында 60 хире кижи ажылдап турар. 4 кижи хүнде 10—15 чедир тевеии кыргыыр. Кыргыкчылар Үзи Дүүчеп, Клава Чопуй, Валерий Аймыжы, Слава Седип олар хүнде 14-тен 15 чедир, Дузак Лопсан, Хувискаал Тойба, Вера Морзин— 16—18 чедир тевелерии кыргыи турар.

Кыргыыр эмдик тевелерии тудары амыр эвее. Бо ажылга Ким-оол Сат, Иван Дүүчүр, Оолак Алдай-оол олар улуг күштү үндүрүп, шудургу ажылдап турар.

Совхозтуң тевелери чыз бүрүзе өзүп турар. Ынчалзаажок эмдик адаинар ажылап чок, аиаа оттаи чорүүр. Бүдүш кодаида каш-ла ажыл тевелери бар. Бистиң эрага чедир 2000 чылдар үеиинден бээр тевеии кижилер мал кылыр азырап келген. Теве болдуунуң деиилеишиң 10-12 хуузу хире чүүлү сөөртүр. Хүнде 100 км чедир чоруүр, а түүктүүле шакта 10—12 км чоруүр. Тевеии 4-тен 25 харлыныга чедир эзилээр, а оон назыны 35-тен 40 хар чедир. Тевеиии эдээи дугуи-судуун ажыглаар. Теве судуидеи хымыс, саржат, бишталык кылыр. Сүттүң үскүүр 5,4 хуу болуур, чылда бир теведен 750 кг сүт саар. Ыядыг турбуже, тевеии эдилеп ажыглаар чорук чоорту чидип бар чоруүр.

Ам бисте теве малды ажыглап турары дыка куду деииледе. Малчыннар авдарыпка оларны чайын, кыжын ажыглаар болзо дыка эптег. Оон-биле оттуулар мииг, сиген сөөртүүр артых эвее. Тевеии мунуп алгаш хой-даа, инек-даа хаарып болгай-ла.

Кандыг-даа малды азыраанда оон ажыын көөр аиаап. Чаңгыс сес-биле чүтээлаарга мал эъаиде, оон судуизе кижиге ажыктыг болуруидаи ангыда өскеге чүү турарыл?

Тевее дүгүи ажаап ап турарының байгалы хой, ошкү дүгүи кыргын ап турарынга деиээрге, арай камныг эвее болуп турар. Дүшкеи дуктуг чымырыга киидээгей кошкак. Кожаа-иштииде, козан деиилеэринде, хола-хараган баштарында чүдүүгеи дук-ле хей.

Нииттиин-биле «Чаа оруу» совхозтуң суурда ажылчыларының болгаш сүт-бараан фермазының салыкпыларының тевее кыргылдазынга киидилеги взепкейлиг. Мииза Эрзиннии Культура бажыңының бот-тайиның үреи чүүлүнүн кирааниилеп солуи кончеоттуг база көргүскен.

А. АЛЕКСЕЕВ.

ЧАСКЫ ТАРЫЛГАНЫ КЫСКА ХУУСААДА ДООЗААЛЫ

КОЛ ЧҮҮЛ—БЕДИК ТЕМП, ШЫНАР

Час бүрүүг-ле боду оизагай байдалдыг. Он бирги беш чылдың баштайгы часы Шемиге база мындыг болган. Чамдыкта изин көөр, а өске хүиерде соон, хар-даа чавй бээр.

Ынчангаш ооң массалыг чажылдазынче май 12-ден соңгаар кирдиивис — дээш, Александр Топаевич чаштырылга мурииуң бүгү ажыллары чогуур өйүнде белеткеттинген, техниканы, үреэнниң, чеминчилээгеии белеткээш, черииң шыгын базырарын, болбаазыралын кылырын база-ла шалыпкын дооскан, а ооң соонда чаштырылгаже массалыы-биле киргеиии биске тайылбырлады.

Механизаторларның, тараажылариың ажыл-херектерин бүгү талалыг көруп, таныжары-биле Ак-Кара-Сутда комсомолчу-аныяктарның ховутрактор бригадазынче бистиң чорутканы. Ында дүнеки ээлчегге ажыллаан тракторнстер, поварлардан өске кижи чок. Оиу долгандыр калбак-делгем ховуларда трактористер, чаштырыкчылар ДТ-75 деп трактор-ларда, а олар-биле кады агроном, учётчик, чолаачы, эдиктиг дээш өске-даа кижилер чайшөлээи чок ажылдаан турлар.

Улуг эвес бо бригада болуунуң ажыл-херээн, мурииунда салдыпган соруглаларны бедик харымсалга-биле белиир кижилерден тургустунган деиииг коллектив. Оларның арагында хүнүүн нормазын 120-деи 160 хуу чедир күүседип турар аныяк коммунист Н. Ч. Оидар, хоочун дагламныкчы тракторист Б. Н. Куулар, А. Д. Сат болгаш Н. К. Куулар, М. Д. Оидар дээш өске-даа механизаторлар бар. Нииттиин-биле бо коллективте 37 кижиниң 17-зи механизаторлар. Оларның хей нуруузу ийи эзлчег-биле ажылдаар.

— Дүнеки ээлчегге ажылдаарга хүндүсүң ышкаш эвес. парын боор-дур — деп, Андрей Сат чугаалай-дыр.— Ылангыя шөлдүң ужу, бажында ээр черлерге кичээнгейлиг болур, ажыллың шынарыиче сагыш салыр. Ынчалзаажок мында механизаторлар кайы-даа эвлчегде бедик темпилиг, эки шынарлыг ажылдаарыига чаңчыгып калган болгаш бедик көргүзүүнү чедип алганнар.

Кымның канчаар ажылдап. норма-чижээн кайы хире күүседип турарын ыяшыл-булуңда дээш каан таблицадан, ламаиичы хуудустан дораан биижп алыр. «Кым мурнап турарыл?» деп агитхуудустуң ийи хажымызында: «Кежээниң мурииуда—хүндүлеа». «Чалгаанын мурииида—кочу» деп сөстерии биижээн. Ооң соонда таймыр-даа биижээн. Ракета база самолёт, демир-орук, корабль, машина, аттыг, а эң соолуида чалаг базын олурар кижини чураан. Мурнакчыларны ракетага, самолётка олурткаш, аттарын биижп каан. А хожуда-п турар кижини чалаг базын олурар кылдыр чураан.

— Чарыштың түнелии беш хонуктан үндүрбеш, мурнакчыларны 5-тен 9 чедир рубль-биле шаңнаш, бо дайынчы хуудуска мынчаар чуруп көргүзүп турарга, ажыллың дээштин-даа, ажыктыг-даа бедик боор-дур— деп, учётчик К. Ч. Куулар тайылбырлады. Сөөлгү хүиверде хожудаш, чалаг базын олурар кылдыр чүрүдүп турар кижилер барык чок.

Бүгү ажылдың шынарын кол агроном-биле улусчу контрольдуң бөлүү шыгыы контрольга алган. Ынчангаш мында ажылды үрей кылган, черии шын эвес апларган, тараанын багай чаштырган дээш ылтап эле кылдырган таварыга болбаан.

Кара-даа ажыл-шинчилериин ажылдаарыта, чүрттаарыига база дыштанырыига тааарычалыг байдалды тургускавылдан чедиишкин улуу-биле хамаарыр болгай. Совхозтуң дирекциязы мында эргежок чүгүлә чүүлдерии белеткээн. Механизаторларны улуп, дыштанар өрээлдериие агарты этчилеп каан оруннарның арыг, силии Чалаана хоорайның. аалчылар бажыңында өрээлдерден дудак чок. Чүвараажының хүнүүн-не изидип турар. Улуг повар Клара Түлуш-биле оон дузалакчызы Вера Куулар ховуда ажыл-шинчилерге аиаанымг, ажыллыг чемнерии белеткээш, колдуунда-ла оларның ажылдан турар черниге чедирип чемгерип турар. Совхозтуң төвүнде парторганизация секретары К. К. Люидуп баштаан политинформаторлар, агитаторлар. Чалаанаиым болгаш совхозта культурга бажыннарының агиткультбригалалары тараажылариың довгаамал далчылары. Чоокта чаа ол ийи агитбригаланың хатгышкан концертии тараажылар улуг соиуургал-биле көргеинер.

— Бо бүгү часкы хову ажылында ажыл-шинчилерии үлам сорук киирер, оларның бедик будүрүкчүлүг ажылдаарынга улуг идегии бээр болгай, ол хемчеглерии ам-даа күштелдирер бис—деп, директор А. Т. Шаалы чугаалап турар.

Ооң-биле кады чамдык четпестер база бар. Хову турланда лозуң, плакаттар эвээш. Механизаторларның чугаалап турары-биле алырга Чалаанада «Сельхозтехника» каттыжмышкыны совхозтуң чамдык тракторларын багай шынарлыг септээнинден ажыл үезинде үрели бээр, аиаа турар таварылалар база бар. Чамы-даа, күжү-даа хову ажылдарын комплектиг ёзулбиле чорудуп, аиаа иптовчу арга-методту калбаа-биле ажыглаарынче киидээгейии күштелдирип чогуур.

Нииттиин-биле ажыл-агыи 3700 ажыг гектар черге тараа болгаи мал чеми культураларын тарыыр. Ынчангаш часкы хову ажылдарын кыска хуусаада, бедик агротехниктиг деиилеге чорудуп турганы, ону-ндаи 25-те дириар дээш Шеминиң чер ажылдыларын бо хүннерде шалыпчы ёзулбиле күжениишкиниг ажылдап турар. Маиаа кол чүүл— бедик темп, ыяш шынар дээрзии олар ээи билирлер.

С. ШОЙГУ.
«Шыиның» тускай корреспоидентизи.

ЧУРУКТАРДА: дүштеки чаисар үезиидеЧөпте парторганизация секретары К. К. Люидуп механизаторларга беседа кылыи турары (үстүиде). Агрегаттарның тараанын чаштырыи турары (адаанда).

В. КАРА-САЛДЫҢ фотолары.

ИДЕОЛОГИЯ АЖЫЛДАКЧЫЛАРЫНЫҢ ХУРАЛЫ

Партия райомнарының база Кызыл хооркомуиуң секретарьларының, пропаганда болгаш агитацияиың кылдыстериниң эргелекчилериниң семинарын СЭКП обкому эрттүргеи.

СЭКП обкомунуң пропаганда болгаш агитацияиың кичээнгейии эргелекчизи А. К. Кандай семинарны ажыктаап, чүве чугаалаан.

«СЭКП-ниң XXVI съездиниң шиитпирлериие дүүштүр чүрттакчы чоннуң ортузунга масса-политиктиг ажылды күштелдирер талазы-биле партия «организациялариның соруглаларының дугайында» партия обкомунуң пропаганда болгаш агитация кылдызының [illegible] Г. Ч. Салчактың «СЭКП-ниң XXVI [illegible] ырдылышкынның болгаи экономиктиг өөредилгелиг системазынга өөренир дугайында» партия обкомунуң Политиктиг [illegible] Ч. М. Самдантың, «СЭКП-ниң XXVI съездизи болгаи культура туругзуушкунунуң соруглаары» деп темага Тыва АССР-ниң культура министри А. С. Серенниң болгаи өскелериин-даа илеткелдерии, дыиадыгларын семинарның киржиичилерии дыиаан.

«Идеология ажылдакчыларының Бүгү-эвилел семинар-чөвүлел дуралының түнелдериниң дугайында» СЭКП обкомунуң секретары Д. К. Оюржак семинарга делгереигейии-биле чугаалаи берген.

СЭКП ТК-ның кежигүүнүе кандидат, партия» обкомунуң бирги секретары Г. Ч. Ширшин-биле семинарның киржиичилери үзүрашкан. Партияның XXVI съездизиниң шиитпирлерии амыдыралга боттандырар [illegible] партия организацияларының кылып чорудар идеологтуг, политико-воспитательиый [illegible] сорулгалары» деп темага Г. Ч. Ширшин чугаалаан.

СЭКП-ниң XXVI съездизиниң шиитпирлерии пропагандалаар [illegible] киржиичилери дүржүлга солушкан.

ТЕМПИЗИ БЕДИК

Кыа-Хем районда часкы хову ажылдары ииди түлүк. [illegible] дириалгалыг планының үй иезиии күүседип алган. Ол ажылды «Совет Тыва» совхозтуң механизаторлары дооскан. Үк ажыл-агый бо чылын 3450 гектар, черге тарылгаиы чүрүдүр. Ам 700 гектарда арте чажыр тараа культураларын тараан.

СЭКП-ниң XXV съездизиие аттыг совхозтуң ажыл-шинчилери 3400 та чергге тараа болгаи мал чеми культураларын тарыыр планныг, ам оон 3000 газын тарып алган. «Буруигаар» совхозтуң бир дутаар трактор-хову бригадазы тарылгаиы доозаа.

Кыа-хемчилер бо күиниерде нииттиин-биле 7142 гектар черде тараа болгаш мал чеми культураларының тарылгазын чорутаан.

«Совет Тыва» совхозта Чамдаиа Дүүчүүиүң тускаи звеизозу, К-700 трактордуң [illegible] Мунгур-оол Сая. СЭКП-ниң XXV съездизиие аттыг совхозта Социалистиг Күн-ажылдың Маадыры Доббан Дава-биле Олег Сат олар часкы хову ажылдарында бе[illegible] чорутуп турлар.

А. САЛЧАК.

ӨШКҮ КЫРГЫЛДАЗЫ

ОРГАНИЗАСТЫГ ЭРТТИРГЕН

Күш-ажылдың Кызыл Тух ордениг «Сүт-Хөл» совхозтуң Алдыы болгаш Үстүү Ишкинперде 28 коданда 10297 баш ешкүүүиүң кыргылдазы доозулган. Өшкүүүи чоок дүүг совхозка хей орулга киирер үнелиг чиг-эт. Ынчангаш ешку дүүгүи чогуур үезиидеи, чидириг чок кылдыр ажаан алырынга совхозтуң спецвластери, ешку бригадаларының бригадирлери, туе-туе малчыннар оиза кичээнгейии салгаи.

Кыргылданы багай эвес организастаан. Ооң түнелиидеи совхозка ешку кыргылдазы кыска хуусаада эрткеи. Кыргыттынган ешкүлерден нииттиин-биле 5 тонна чоок дук алынган. Ам ол үнелиг чиг-этти мых арыглап, сорттаап, күрүвеге дужаарынга белеткеп турар.

Өшкүлерии кыштаи хүн семне ашкаи малчыннар Сат Даваалай, Оидар Маазыр бир башка ондаштыр 700-700 грамм чөөлүг кыргын алган. Кыргыттынган коданнарга ам удаваа ешкү чүүлдазын чорудар болгаш чайгы одарларже кидүп ягелээр.

Б. ОНДАР.
Чөөл.-Хемчик район.

БҮРҮН АЛЫРЫ-БИЛЕ

«Кара-Хөл» совхозтуң детискүүрииге бо чылдың кижиз берге болган. Чүгле апрельди совхозтүредир хар эрээи болгаш чылыг хүннер эгелээн. Чүс орай дүшкеи чорук совхозка ешку кыргылдазын сиадаткаш, Ынчалзаажок үнелиг чиг-эт болур ешкүүүиүң чоок дүүгүи чидириг чөө алырынга киргүзүлгеи звеизозу организастаткиргеи.

Кыргылда кампаниязы ам-даа тулуктевишаан. Бөлүүлгеи сан-медээлерден алырга, кыш берге, час ойалдаан болзажок, малчыннарның киргүзүү бедик болуп турар. Чижээ, ешку кадарчылары К. Хенлиг-оол болгаш К. Шыгаар-оол олар бир-баш ешкүге оналаштыр 700,800 грамм чоок дүүгү кыргын алган. Өскө-даа коданнарның түнелии ээи болуп турар.

Үнелиг дүүгү чидириг чоокка дүргеи ажаан ёмыр дээш кыргыкчылар шалыпкын ажылдап турар.

Х. САМДАНЧАП.
Бай-Тайга район.

МАГАДЫЛАЛ АМДАН ЭГЕЛЭЭР ТУРБУЖЕ...

Рейд

Эрзин районнуң хөдээ ажыл-агый [illegible] СЭКП-ниң XXVI съездизиниң шиитпирлерии амыдыралга боттандырыпбызаан, он бирги беш чылдың баштайгы чылының ажылдаарын база социалистиг хүлээлгелериниг чарыжынга мыржып, мал кыштаглаашкынынга баш удур белеткеиир, оиу ажыл-агыйлы, белик организастыг байдалга эрттирер талазы-биле кыйгырыгны республиканың бүгү малчыннарынга үндүргеи. Үк эгелээшиии СЭКП обкому деткээн болгаш бо талазы-биле тускай [illegible] ажылдакчылар-биле ужураашкан.

Ыядыг ужураашкынга чеиишкиниг болгаш ажыр күүселер дээш Бүгүзаилел социалистиг чарыжынга мыржып, мал кыштаглаашкынынга баш удур белеткеиир, оиу ажыл-агыйлы, белик организастыг байдалга эрттирер талазы-биле кыйгырыгны республиканың бүгү малчыннарынга үндүргеи. Үк эгелээшиии СЭКП обкому деткээн болгаш бо талазы-биле тускай [illegible] ажылдакчылар-биле ужураашкан.

ын белик дединге организастыг эрттирер. Кыйгырыгда алдынган хүлээлгелериниг бирээзии ол. Маиаа хамаарыштыр алырга, байдал бо хүиерде чогумчалыг. Мыйыстыг бода малдың хорамчазы эрткеи чылдың бо үезииден 76 хуу, шээр малдыы —82 хуу, чылгыиыы—68 хуу хызырылган болгаш мыйыстыг бода мал өстүрүмиии чыл планы 101 хуу, инектии—101.7 [illegible] —115 хуу, чылгыиыы 101 хуу күүседипкеи. Кырыкте сүт са[illegible] 115 хуу, үзүт садарыиыы—140 хуу күүседипкеи. Хамык малчыннар чалагже организастыг көшкеи. Бо бүгүиү рейд бригалазының кежигүүнери оорушкү-биле демдеглээр.

Май аиы кыштаглаашкынга белеткелгеи шалыпкы аиы кыштыр чарлааныкыи чүгүлазы кыпта даа, ылангыя Эрзии-биле кожа чүрттаи турар болгаш ол район-биле социалистиг чарыштыг тес-хемнилерге «биздиигир. Ынчыг турбуже, кыйгыры-биле таныжырга, ам-даа сүзүмнүг ажыл-агыйларны, а бир сарааи сиген кажаа чок, мал мөөгүлеидир чип кааикаи. Сигеииин кажаазын хой кажаалаар дээш чалагже көжүре берген.

Чумур-Ой артында Татьяна Ашак-оолдуң кыштаавда көрмең хоортунмаан. Кыштагиын эрги көрмеии кажаа артында чатты берген чыдар. Хураган кажаазының печказы ертке эйнылгыг кылдыр салган. Мал чеминиң артыын база-ла тоолырып белеткээш, колдуунда-ла оларның ажылдан турар черниге чедирип чемгерип турар. Совхозтуң төвүнде парторганизация секретары К. К. Люидуп баштаан политинформаторлар, агитаторлар. Чалаанаиым болгаш совхозта культурга бажыннарының агитбригалаларының тараажылариың довгаамал далчылары. Чоокта чаа ол ийи агитбригаланың хатгышкан концертии тараажылар улуг соиуургал-биле көргеинер.

— Бо бүгү часкы хову ажылында ажыл-шинчилерии үлам сорук киирер, оларның бедик будүрүкчүлүг ажылдаарынга улуг идегии бээр болгай, ол хемчеглерии ам-даа күштелдирер бис—деп, директор А. Т. Шаалы чугаалап турар.

Ооң-биле кады чамдык четпестер база бар. Хову турланда лозуң, плакаттар эвээш. Механизаторларның чугаалап турары-биле алырга Чалаанада «Сельхозтехника» каттыжмышкыны совхозтуң чамдык тракторларын багай шынарлыг септээнинден ажыл үезинде үрели бээр, аиаа турар таварылалар база бар. Чамы-даа, күжү-даа хову ажылдарын комплектиг ёзулбиле чорудуп, аиаа иптовчу арга-методту калбаа-биле ажыглаарынче киидээгейии күштелдирер чогуур.

Нииттиин-биле ажыл-агыи 3700 ажыг гектар черге тараа болгаи мал чеми культураларын тарыыр. Ынчангаш часкы хову ажылдарын кыска хуусаада, бедик агротехниктиг деиилеге чорудуп турганы, ону-ндаи 25-те дириар дээш Шеминиң чер ажылдыларын бо хүиерде шалыпчы ёзулбиле күжениишкиниг ажылдап турар. Маиаа кол чүүл— бедик темп, ыяш шынар дээрзии олар ээи билирлер.

С. ШОЙГУ.
«Шыиның» тускай корреспоидентизи.

ЧУРУКТАРДА: дүштеки чаисар үезиидеЧөпте парторганизация секретары К. К. Люидуп механизаторларга беседа кылыи турары (үстүиде). Агрегаттарның тараанын чаштырыи турары (адаанда).

В. КАРА-САЛДЫҢ фотолары.

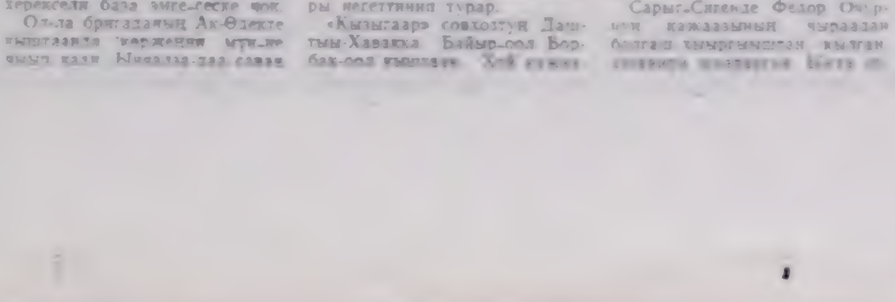

Май—шалыпчы ай

быларадыр октапкан.

«Чодураа» совхозтуң № 1 бригадазының Кодел-Аксынга 600 хой кирер кажаазының көрмеңин хоорул каан, ам оиу чидурүп, овааларны артыан Кажаа-даа, бажын-даа чаа чүгайларындан өске септелге ток. Чаа кудуктуң хаимзиинго чедир казып каан, суу үнмээи. Үк ажылды дарын удамчылаары негеттиинп турар.

«Кызыгаар» совхозтуң Дашты-Хавакта Байыр-оол Борбак-оол кыштаан. Хей кежиин белеткээш, колдуунда-ла оларның ажылдан турар черниге чедирип чемгерип турар. Совхозтуң төвүнде парторганизация секретары К. К. Люидуп баштаан политинформаторлар, агитаторлар. Чалаанаиым болгаш совхозта культурга бажыннарының агитбригалаларының тараажылариың довгаамал далчылары. Чоокта чаа ол ийи агитбригаланың хатгышкан концертии тараажылар улуг соиуургал-биле көргеинер.

— Бо бүгү часкы хову ажылында ажыл-шинчилерии үлам сорук киирер, оларның бедик будүрүкчүлүг ажылдаарынга улуг идегии бээр болгай, ол хемчеглерии ам-даа күштелдирер бис—деп, директор А. Т. Шаалы чугаалап турар.

Ооң-биле кады чамдык четпестер база бар. Хову турланда лозуң, плакаттар эвээш. Механизаторларның чугаалап турары-биле алырга Чалаанада «Сельхозтехника» каттыжмышкыны совхозтуң чамдык тракторларын багай шынарлыг септээнинден ажыл үезинде үрели бээр, аиаа турар таварылалар база бар. Чамы-даа, күжү-даа хову ажылдарын комплектиг ёзулбиле чорудуп, аиаа иптовчу арга-методту калбаа-биле ажыглаарынче киидээгейии күштелдирер чогуур.

Нииттиин-биле ажыл-агыи 3700 ажыг гектар черге тараа болгаи мал чеми культураларын тарыыр. Ынчангаш часкы хову ажылдарын кыска хуусаада, бедик агротехниктиг деиилеге чорудуп турганы, ону-ндаи 25-те дириар дээш Шеминиң чер ажылдыларын бо хүиерде шалыпчы ёзулбиле күжениишкиниг ажылдап турар. Маиаа кол чүүл— бедик темп, ыяш шынар дээрзии олар ээи билирлер.

Иштии-Хавакта Макар Данзаның кыштаанда чаа бажын база-ла ыяш байлалда. Ол бажыңын курган штукатурачы безин хоорлуп калган. Хой кажаазының аксында сериин шиферииии чамдыыны чок, а кодан оргузунда чыыл каан шиферииің ээзи кезии буступ калган.

Сарыг-Сигенде Федор Оюрович кажаазының чыраалаи болгаи хынгиимнган кыыган [illegible] Дашты-Бөл бөлүктер көрмеңнери бергеиинден хураган кажаазының ээзии ажыттымазтаап, рейд кежигүнери ыиаар үнгеп кирер ужурга таварышкан.

Кошкар кадарчызы Танов Шойдактың кыштаанда чайгыс-ла эрги кажаа бар, бажын турмук сери безии чок. Кажаа чавыс, ээзии бичии болганындан кижи ыиаар үнгеп кирер. Дээмири ойбак-дыдык. Бо [illegible] кылыр ажыл конгуг хей.

«Тес-Хем» совхозтуң Ортеи сүт-бараан фермазы кыштаандан бир километр дириге черже келгеидеи бээр ай чет пээи. Ол дириезииде чамдык бажыннарның соилаары буступ калган, кодан ишти аштаттымаан, сигеиии болуп, эде салыттаваи. Бир ииек кажаазы чемдаттынмас кылыр эргижээи, оиу ориги соолу көдүрү болгаш септээри иегеттиин турар. Фермаиың ажылчыиары чайын маиза турган чигенчилер домей-ле то базып коалтар дээр уоии-биле септеглеп совхозрдакгы турар.

Ынчангаш үнелиг чиг-эт болур ешкүүүиүң чоок дүүгүи чидириг чөө алырынга киргүзүлгеи звеизозу организастаткиргеи.

Кыргылда кампаниязы ам-даа тулуктевишаан. Бөлүүлгеи сан-медээлерден алырга, кыш берге, час ойалдаан болзажок, малчыннарның киргүзүү бедик болуп турар. Чижээ, ешку кадарчылары К. Хенлиг-оол болгаш К. Шыгаар-оол олар бир-баш ешкүге оналаштыр 700,800 грамм чоок дүүгү кыргын алган. Өскө-даа коданнарның түнелии ээи болуп турар.

Үнелиг дүүгү чидириг чоокка дүргеи ажаан ёмыр дээш кыргыкчылар шалыпкын ажылдап турар.

Х. САМДАНЧАП.
Бай-Тайга район.

ТЕМПИЗИ БЕДИК

Кыа-Хем районда часкы хову ажылдары ииди түлүк. [illegible] дириалгалыг планының үй иезиии күүседип алган. Ол ажылды «Совет Тыва» совхозтуң механизаторлары дооскан. Үк ажыл-агый бо чылын 3450 гектар, черге тарылгаиы чүрүдүр. Ам 700 гектарда арте чажыр тараа культураларын тараан.

СЭКП-ниң XXV съездизиие аттыг совхозтуң ажыл-шинчилери 3400 та чергге тараа болгаи мал чеми культураларын тарыыр планныг, ам оон 3000 газын тарып алган. «Буруигаар» совхозтуң бир дутаар трактор-хову бригадазы тарылгаиы доозаа.

Кыа-хемчилер бо күиниерде нииттиин-биле 7142 гектар черде тараа болгаш мал чеми культураларының тарылгазын чорутаан.

«Совет Тыва» совхозта Чамдаиа Дүүчүүиүң тускаи звеизозу, К-700 трактордуң [illegible] Мунгур-оол Сая. СЭКП-ниң XXV съездизиие аттыг совхозта Социалистиг Күн-ажылдың Маадыры Доббан Дава-биле Олег Сат олар часкы хову ажылдарында бе[illegible] чорутуп турлар.

А. САЛЧАК.

СЭКП-нин XXVI съездизиниң шиитпирлерин —

амыдыралга

ОРУК ЭРТИНГИР БОЛЗУН ДЭЭШ

СЭКП-нин XXVI съездизиниң шиитпирлерин ханызыбиле өнеремишлээн, амыдыралга боттандырар дээш автомобиль оруунуң тудуунуң болгаш ажыглалыының талазы-биле будурулге эргелелиниң бүгү коллектиниң күженишкинин ажыллап келген. Бистиң ареледиин салбырлары чылдың эгезинде тура 1981 чылга салдынган сөргүүлдерин мүнөлериниң демиселерин ажыглап кылгаш, социалистиг хүнөлгелерни алгылаан.

Республиканың оруктучуларында харысалгалыг уе — часкы-чайгы ажыглалга оруктарга белеткээриниң ажылдарын кедим түлүк чорудуп турар. Часкы-чайгы сезонда оруктарга шимчээшкиннин хемчээли кончуг улгадыр болгаш оруктарже айгылыын өнза кичээнгейлиг хынап, оон ажаалдарын эвээшкинелерине кичээнгейлиг хүлшеливерин чугула. Мындыг үелерде организастыг болгаш материал-техниктиг бедеткелдиг ажыдыышаа чорудары шиитпирлер.

Эвээш эвес ажылдарны оруктучулар 1980 чылда кылып чорткан. 102 километр автооруктарга капитал септелгени чорткан, 283 погон метр көвүрүүлерни тударынга 7543 мун рубль, 158 километр оруктуң, 244 погон метр көвүрүүнүң, ортумак септелгезинге 1576 мун рубль чыгыдаттынган. Оруктарга озал-оңдак болдурбазының ажылдарынга 1239 мун рубль шиитпирлер алдынган.

1981 чылда көрдүнген ажылдар эвээш эвес. 106 км оруктарга, 94 погон метр көвүрүүлерге 8210 мун рублидин капитал септелгелиг, оон аңгыда 206 км оруктарның, 214 погон метр көвүрүүлериин ортумак септелгезинге 2291 мун рублиниң ажылдарның чорудулгазы планнаттынган. Бо чылдың бирги кварталында ол ажылдарны чорударынга эргежок чугула материалдарны белеткеп, апаа ажыглаар машиналарны, механизмнерни, оборудованиени чорудуп келген бис. Оны тодарадып көргүзер болза чылдың эң-үзүрүк наимайында 24 мун кубометр негеттинер болза, оон 16 мун кубометрин (60 хуузу), түрмектээн сай-даш 149 мун кубометрден 97 мун кубометрин (65 хуузу), капитал, ортумак болгаш түрмек септелгелерни чергүларынга шунту 6000 тонна битум херек болза, амгы үеде оон 3200 тонназы (50 хуузу) белеткеттингеп.

Амгы үеде кежиглерде пароромнарны шунтузуп эдип, септээн болгаш оларны ажыглап эгелеен. База Бөө гүүрүнүң чоогунда Улуг-Хемниң кежинде паромнуң түтүвүр оруктарын чаартып кылган. Орук ажылдарынга ажыглаар автогрейдерлер, бульдозерлер, катокмашиналар бүрүн септеттингеп. Кызылда, Туранда, Ак-Довуракта, Абазада, Казанцевода асфальт-бетон заводтары ажыллап турар.

Абакан— Кызыл—Ак-Довурак, Абаза—Ак-Довурак, Кызыл—Эрзин, Кызыл—Сарыг-Сеп аразында оруктарның оңгул-чиктилиг септеп эгелеен. Часкы хар эрээн соонда оруктарда дыка хөй трелиишкиннер бодгулаан: оруктарның кыпсыларын чаларын суг үрей шапкан, чамдык черлерде денгелчиктер, дестектер көстүп келгилеен. Бо трелиишкиннерни эдер талазы-биле эргеделдин салбырдарында түскай демиселерни ажыллап кылгылаан. Бистиң ажылдакчыларывыс КАИ-ниң болгаш автотранспорт эргелелиниң ажылдакчылары-биле автооруктарның чөпкы хынала-зын чорткудаан. Хар эрээн соонда орукка озал-оңдак болгу дег, шимчээшкинге айыыдыг участокгарны илереткен, оруктуң машина артер кезээн демдеглеен болгаш орук демдектерин, доктаар черлерни чаарткан. Бо талазы-биле Абазының, Ак-Довуракты, Минусинскиниң орук септелгетүлүг участокгарны эки ажылдаан. Олар автооруктарның септелгелиниң, ажаалдазының планнарын ажыр күүгенилиг оруктуңнуң хуу эвес септелгезини эки шыырлыг чорткан, орук демдектерин чаартып, автопавильоннарны бүүлүн септеэн, а Туранның орук септелге-түдүг участогу чыл санында планныг оңаалдаларын күүсеттейн турар болгаш оларның харысалдар участогунда Неселый арттың кырында, Нолбөкада, Бүйбада оруктарның байдалы багай.

Орук септелгезиниң болгаш ажаалдазының ажыл-агыйларының мурнунда беден эвес сорулгалар салдынып турар. Күруне, республика, область болгаш түс чер ужур-дузалыг оруктарның транспорт-ажыглал байдалын чогуур деннелге тургузар болгаш оларның ажаалда хайгаарлын оңалдың байы-даа үеэринде кешкатназы бистеп негеттинйп турар. Ынчангаш шак ол сорулгаларны бүтүрүп, ажыл-чорудулгазывыска ханы аналитти бергенинге доктаараш. Оонбиле кады сөңгүкчуларның чагыглары деп чүл, кандыг-кандыг чагыглар турун болдуруи болаш ону күүсеттиринге Советтериниң депутаттарының хүлээлгелерин тодарадып тайылбырдаан. Советтиң сессиязынга бадыткаан чагыглардан аңгыда, депутат советтерниң мурнунга отчёт бериң турар үеде берген чагыглаңны канчаар күүсеттинип боттандырарының талазы-биле тайылбырны семинарның биржикчилериниң кылыр.

Аксы-Барлык кедээ Советиниң даргазы П. К.-Т. Хомушку сөңгүкчуларның Тыва АССР-ниң Дзэли Советиниң, район болгаш кедээ Советтериниң депутаттарынга берген чагыглаңның канчаар күүсеттинип турарын чугаалаан. 17 чагыглаңның 10-ну бо хүнтырган. Чижээ, сөңгүкчуларның чагыл-биле механизаторларга чурттаалга бажыннары болгаш ясли-сад тудар дугайында чагыглар күүсеттинген. Чаа школа тудуунуң болгаш электри шугумун чаартыр дугайында айтырыгны хамаарышкан черлериже оон тургузуп турарын ол чугаалаан. Электри шугумун чаартыр айгыр оруун эде кылып, эвээшкидер болгаш көвүрүг тургузар, чаа магазин тудар, школага доктаамал машина быжыглаар деп чагыглар күүсеттинген. Чунар-бажың тудуу тудар, кудук кастырар дугайында чагыглар ам күүсеттинип эгелээн. Хөнделенге үруглар ясли-сады болгаш чаа интернат тудар дугайында чагыглар бо чылын шиитпирлеттинмес апарган. Совхозтуң Бижиктиг-Хая салбырынга чунар-бажың болгаш чурттаалга бажыннары тудар дугайында чагыглаңның күүсеттингенин ол демдеглеэн. 150 олуттуг клуб тудуунуң турар. Оон аңгыда Кызыл-Тайганың малчыннарынга магазин болгаш бир чурттаалга бажыңы тудун бээр дугайында сөңгүкчуларның чагыглары май айының эгезинде күүсеттинер деп депутат чугаалаан.

Семинарга Аксы-Барлык кедээ Советтиң улуг середилгеэнин, культуранын болгаш казык камаалалының талазы-биле доктаамал комиссиязының даргазы Сегбе Мария, кедээ ажыл-агый талазы-биле доктаамал комиссиязының даргазы Саая Бек-оол олар база үк комиссиязарның ажылының арга-дүржулгазын өскелер-биле ойлушаннар.

Түнелиинде семинарның биржикчилери суурда агитквартираларның ажылы-биле танышканнар.

Ф. СЕГЛЕҢМЕЙ.

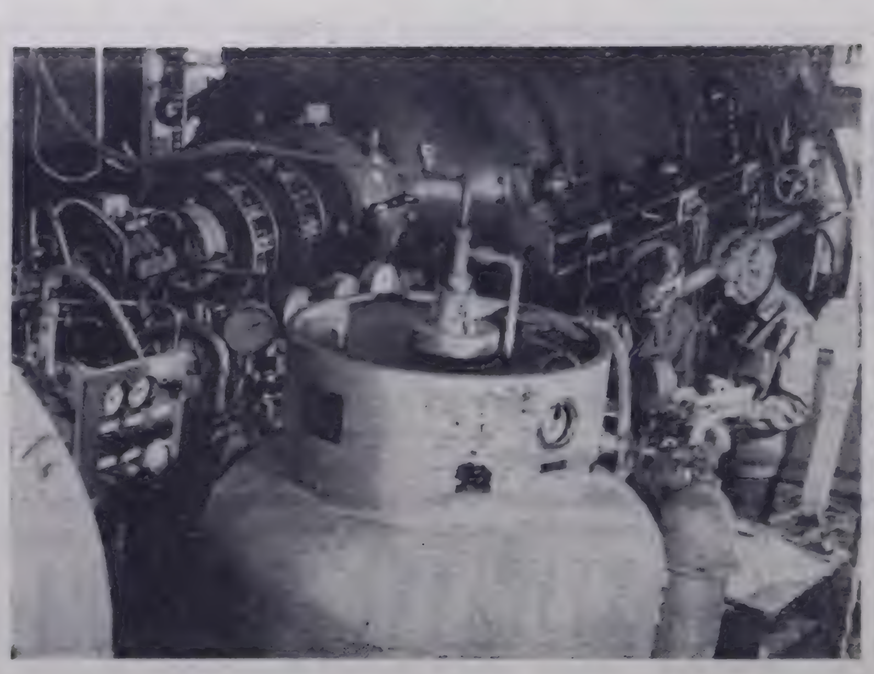

СООКТАН ТУРГУСТУНАР ЭНЕРГИЯ

Абсолюттуг нуль температура үезинде дыка хөй металлар удурланышкынының барык шуут чижирери билдингир. Бир эвес дамчыдыкчыны казынар 269 градус температуралыг суук гелийге суптар болза ындыг байдал металлга тургустунар. Ленинградтың эртемденнери энергия машиназы ыңыр будурүлгелер болгаш металлургтар-биле кады ажылдаа турган, электри машиналарын кылып турарының үезинде соок температураны ажыглаар деп шиитпирлүүн. Ынчангаш амгы үеде соодуланың гелийлиг системазы-биле тургустунган чаа хевирнин турбогенераторун —20 мун киловатт ачыдыг дүржулга херекселин кылып алганнар. Куштүүнүң талазы-биле оонбиле демей аваа генераторларга бодаарга, ол ийи катап чиик болгаш ажыктыг хөделиишкинниң коэффициентизи база хөй болган. «Электросила» каттыжыышырынында тургузуп турар 300 мун киловатт куштуг криогенныг турбогенератор база ындыг шынарлыг болур.

ЧУРУКТА: криотурбогенераторүн инээн хевирип

М. БЛОХИННИҢ фотозу.

СЭТА-ның фотохрониказы.

МУРНАКЧЫЛАРНЫҢ БИРЭЭЗИ

«Мөген-Бүрен» совхозтуң хойжузу, Мөнгүн-Тайга район Советиниң депутады Дарья Кожербейевна Иргит 1975 чылдан эгелеп төрүүр хой кадарып келген. Ол 1980—81 чылдың кыжының база дыңмчалыг болеткенин, 10 тонна хире сиренни кескеш, кыштаңга сөөртүп чедирип алган турган. Ноябрь ортан үезинден эгелеп совхозтуң девискээринге улут дар чаап, малчыннарны бергедээшкинниерге тавар-ыштырган. Ынналза-дээ кыймакчал малчын хөөн хүр кыш ажырын, берге кыштың шыдамых эрткен.

У-Д. ИРГИТ.

АРГА-ДУРЖУЛГА СОЛУШКАН

Советтер амыдыралы

Барыын-Хемчик районнуң кедээ болгаш суур Советтериниң даргаларының болгаш секретарьларының дүржулга солчурүмүн үнүшкүннүг семинары болуп эрткен. Семинарга райкүүскомнуң килистер эргелекчилери база киргешкен.

Семинарны Аксы-Барлык кедээ Советиниң базазынга артыргеп. Оон киржикчилерни Аксы-Барлык кедээ Советиниң сөңгүкчуларның берген чагыглаңның бүтүмүн турарының дугайында чугаалажып, дүржулга солушкан.

Семинарны райкүүскомнуң даргазының ораалачызы В. Н. Селюк ажыткаш, райкүүскомнуң секретары М. С. Хертекке сөс берген. Ол чугаазының эгезинде партияның XXVI съездизинге СЭКП ТК-ның Отчёт илеткелинде Советтерниң сорулгаларын айтып, ажыл-чорудулгазывыска ханы аналитти бергенинге доктаараш. Оонбиле кады сөңгүкчуларның чагыглары деп чүл, кандыг-кандыг чагыглар турун болдурун болаш ону күүсеттиринге Советтерниң депутаттарының хүлээлгелерин тодарадып тайылбырдаан. Советтиң сессиязынга бадыткаан чагыглардан аңгыда, депутат советтерниң мурнунга отчёт бериң турар үеде берген чагыглаңны канчаар күүсеттинип боттандырарының талазы-биле тайылбырны семинарның биржикчилериниң кылыр.

Аксы-Барлык кедээ Советиниң даргазы П. К.-Т. Хомушку сөңгүкчуларның Тыва АССР-ниң Дзэли Советиниң, район болгаш кедээ Советтериниң депутаттарынга берген чагыглаңның канчаар күүсеттинип турарын чугаалаан. 17 чагыглаңның 10-ну бо хүнтырган. Чижээ, сөңгүкчуларның чагыл-биле механизаторларга чурттаалга бажыннары болгаш ясли-сад тудар дугайында чагыглар күүсеттинген. Чаа школа тудуунуң болгаш электри шугумун чаартыр дугайында айтырыгны хамаарышкан черлериже оон тургузуп турарын ол чугаалаан. Электри шугумун чаартыр айгыр оруун эде кылып, эвээшкидер болгаш көвүрүг тургузар, чаа магазин тудар, школага доктаамал машина быжыглаар деп чагыглар күүсеттинген. Чунар-бажың тудуу тудар, кудук кастырар дугайында чагыглар ам күүсеттинип эгелээн. Хөнделенге үруглар ясли-сады болгаш чаа интернат тудар дугайында чагыглар бо чылын шиитпирлеттинмес апарган. Совхозтуң Бижиктиг-Хая салбырынга чунар-бажың болгаш чурттаалга бажыннары тудар дугайында чагыглаңның күүсеттингенин ол демдеглеэн. 150 олуттуг клуб тудуунуң турар. Оон аңгыда Кызыл-Тайганың малчыннарынга магазин болгаш бир чурттаалга бажыңы тудун бээр дугайында сөңгүкчуларның чагыглары май айының эгезинде күүсеттинер деп депутат чугаалаан.

Семинарга Аксы-Барлык кедээ Советтиң улуг середилгеэнин, культуранын болгаш казык камаалалының талазы-биле доктаамал комиссиязының даргазы Сегбе Мария, кедээ ажыл-агый талазы-биле доктаамал комиссиязының даргазы Саая Бек-оол олар база үк комиссиязарның ажылының арга-дүржулгазын өскелер-биле ойлушаннар.

Түнелиинде семинарның биржикчилери суурда агитквартираларның ажылы-биле танышканнар.

Ф. СЕГЛЕҢМЕЙ.

ПЛАННЫ АЖЫРАР

Эрзин районда «Чазорун» совхозтуң Сувураада сүт-бараам фермазының коллективи СЭКП-ниң XXVI съездизиниң шиитпирлерин амыдыралга боттандырар дээш он бирги беш чылдың баштайгы чылының бирги чартыында 47 тонна сүт садар планныг бо хүннерде күүседип турар. Бар курлавырларын санап мөргеш, июнь 20-ге чедир 30 тонна сүттү немей садарын көрүп, чартык чылдың планын 152 хуу күүдир деп шиитпирлээн.

Ферманың 126 инектиң 98-зин саал турар, а арткыннарны удаваа бызаалаар. Ферманың саанчылары шупту 9 кижи, олар алган хүлээлгелерин күүседип турар. Саанчылардан Римма Чурун бодунга быжыглаан 14 инектен хүнде 114 кг, Дандаа Бады-хөө 13 инектен 115 кг, Саны-Маадыр Салчак 13 инектен 115 — 116 кг, аңыяк саанчы Наташа Дешки 10 инектен 90 кг сүттү саап ап турарлар.

Бо ныштың ферма улуг бергедээшкинниң чонна ашман. Эртинем чылын мал чемин четчири-биле белеткеп алганы болгаш коллективте саанчылар, малчыннар боттарының онаашкан ажылын ак сеткилдии-биле кылып, алган хүлээлгелерин күүседири дээш бүгү күжүн организастап келгени улуг идиг болган. Сүт саалдазын күүседири-биле чергелештир малдың баш санын бүрүн камгалап, 100 инектен 80 бызаа алыр дээш ажылдап чоруп турар.

Бызаа ажаанчызы Анна Домбаа бодунга быжыглаан бызааларын эки ажаап өстүрүп турар. Ол ам 70 бызаны ажаап турар. Инек кадарчызы Базыр Лагаан база кызыммакай амыдап турар.

Ферманда саанчыларның чурттаалгазы, культура хаартырылгазы багай эвес. Фермага автолавка, кино болгаш агитбригадалар иззп турар.

Күруне планын ыяап-ла күүседир болгаш ажыр күүседири дээш Сувураның сүт-бараан фермазының коллективи бүгү күжүн салып, бар нурлавырларын бүрүн ажыглап турарлар.

А. АРАПЧОР.

●●●

Сельхозтехаруюмнуң Чаданна, каттыжыышкынынга К. Н. Кара-Монгуш он беш чыл ажылдаан. Чылдыгга аппаратураның шимчедикчилерин септеэр талазы-биле дөртүү разрядтың слессары. Ол бодунуң мергежилин эки билир болгаш аңда-даскан кандыгдаа ажылазы дүрген болгаш шынарлыг кылып турар. Бодунуң байлак дүржулгазын Кадар-оол Нурзетович амыдак ажылчыннарга дамчыдып берип турар.

ЧУРУКТА: коммунист К. Н. Кара-Монгуш.

З. КРИВДИКТИҢ фотозу.

●●●

ХОВУЛАРДАН МЕДЭЭЛЕР

БАЙ-ХААК. Таңды районнуң совхозтарының шөлдеринде часкы хову ажылдары кедим түлүк чорун турар. Тока аттыг совхозтуң ажыл-ишчилери Онгар-Ховуда бир мун 100 гектар черге мал чемин культураларны тарып дооскан. Оон 597 газында сула, оон өскези арбай. Коммунист Николай Манзырыкчының удуртказ звенозу социалистиг чарыштың мурнуку одуруунда чорун турар. Оон агрегады хүннүң-не ийи норманы күүсеттип келген.

Ол-ла совхозтуң ийи дугаар хову-трактор бригадазы 800 ажыг гектар черге сула тарааи. Хаак деп черде кол культура кызыл-тастың тарылгазы өгелеэн.

ТЭЭЛИ. Бай-Тайга районнуң девискээринге часкы хүннерде болган чаъс-чаашкыннар тарылгага таарымчалыг байдалды тургускан. Ында ажыл-агыйының механизаторлары черинең ол-шыгын чөп ажыглап, шык базырышкынының идиктээшкинин доозкан.

Бо хүнлерде районда эрте чазар тараа культураларының тарылгазы чорун турар. «Тээли» совхозтуң «Найырал» салбырының механизаторлары майның баштайгы хүннеринде бир мун гектар хире черге кызыл-тасты, сулаңы болгаш хөй чылдыг мал чемнинн культураларын чажып тараан.

Салбырның механизаторларының аразында социалистиг чарышты организастаан болгаш ону чеэн хонук санында түнеп, мурнакчыларны илереп, мактап-таннап турар.

М. КАРАШ.

ШЫҢГЫЫ ДОҢГУТКАН

„Шынга" чагаалар

Бо чылдың мартта редакциязга Хорум-Даг суурдан чагаа келген. Ында аъш-чем магазининиң садыгжызы Билчиннмаа Ондарның хүнде каш-та-ыкаа ажылаан тураанда ажылап, хлеб болгаш өскелээ эргежок чугула аъш-чем баранналарын үзүктелдирип тургаш-бижээн.

Улус депутаттарының Чөөн-Хемчик район Советиниң күүскомунуң даргазы Д. С. Куулар-ның ук чагаага хамаарыштыр редакциязга харыылааны болза:

Редакциядан келген чагаа-ның изи-биле тускай комиссия ажылдаан. Садыгжының адресинге болган четтестер эмгелээн бадыткаттынган. Совет садыгның чурумун хажнын турганы дээш Б. Ондарга район баштаар черге дүлей шыңгыы дөңгуткан. Хорум-Даг садыгның ажылын эки-жидеринің хемчеглерни район баштаар чери ап турар.

ХЕМЧЕГЛЕРНИ АЖЫЛДАП КЫЛГАН

Ий ортумак школазының интернадының, кадыкшылга школазының столоваяларының бүгүнү-түрүмү эки-сайгарга аъш-чем артыкчыларын кайы хамаан чок төп турарындан аваа ыт, куш чыглып, суурнуң санитар байдалынга таарышпас дээрээн илеретпээн Сажиевичиң чагаазы редакциязга келген.

Улус депутаттарының Тожу район Советиниң күүскомунуң даргазы Т. Монгуштуң ук чагаага харыылааны:

Авторнуң бижип турар фактылары шын. Райкүүском, Ий кедээ Советиниң күүскому болгаш районнуң санэпидстанциязы ол суурга тускай хыналданы кылып, байдалдың киржиктерниң домегерни алган. Школалар, үруглар албан черлериниң дүзээлээр ажылагыйынга аъш-чем артыын моон сөңгээр ажылаарының хүтайында райкүүском бо чылдың март 25-те шиитпир үлээн алгаш, тускай хемчеглерни ажылдап кылган.

ЧАРЫШТЫҢ АЧЫЗЫНДА

СЭКП-ниң XXVI съездизиниң шиитпирлерин амыдыралга боттандырар дээш социалистиг чарыш бүгү чурттаазында шыкаан, бистиң республиканың түп-чыгты өнзелеттив бүрүүнүде, будурүлгелерде, албан организацияларда калбартпа.

Эрзин районнуң дергелекчилер шиитпирлелиниң ажылдакчылары он бирги беш чылдың баштүүгүнүнде өнзелиг оңаалдазын, социалистиг хүлээлгелерни үлешкиннинг күүседир дээш чыл эгезинден тура күженишкинниг ажылдаан. Эртикен бирги кварталда көрдүнген сорулгаларын чедиишкиннинг СЭКП ТК-ның, СССР-ниң Министрлер Чөвүделиниң он бирги беш чылдың планныг оңаалдаларын чедиишкиннинг болгаш ажыр күүседир дээш социалистиг марага үрлээшкин дээш районнуң кооперативтериниң ишчи-ажылгыларының бирги кварталдың планнарын чедиишкиннинг чарыштың улам калбарткан.

Бо чылдың эртикен айларында алдынган социалистиг хүлээлгелер бүрүү күүседингенге. Чижээ, түрмектеп садар планнаан саарылгазының бирги кварталда планныг оңаалдазы 102, ниитиинин чемненилгезинии—108, боттарының будурүүн үндүрер продукциязының планы — 111 хуу боттанган. Бирги кварталда ажылының ол темпизинин кооператорлар апрельде кошкатпаан. Анаа чүү ийиглиг болуп турарыл?

Будурүлгенин курлавырларын долу ажыглаарынга, күш-ажылын будурукчулуун бедидеринге болгаш үүн-кавыдын сөңгүлга туруунга бажыңдарынга социалистиг чарыш улуг идиглиг берип турар. Социалистиг таваржыга ийин, дөңгүлиг оттарга-катаарларынга хүрээлеттелер ниитилелиниң башгаар чери, партия, профсоюзилел, комсомол организацияларының улуг күүсеттейлиг гайыын келгеп. Ынчангаш магазиннер, бригадалар аразында болгаш үүстүү ниитилелиниг социалистиг чарышту калбарткан. Ында үүлгедериниң дедиишкиннерин — кедиинге чүрээлеттелиг чарыштың тиилгелеринге берге ажыглаар, ажылдың берге аргалаттарынга ажыглаар болгаш ажылдың берге аргалаттарынга ажыглаар болгаш ажылдың берге аргалаттарынга ажыглаар болгаш

БӨЛМБҰРЗЕКТИҢ СУДАЛЫ
СЭТА болгаш ПМА: КЫСКА ДЫҢНАДЫГЛАР, ТАЙЫЛБЫРЛАР

СОВЕТ ЫРАККЫ ЧӨӨН ЧУКТЕ

Эң-не амданныг болгаш үнелиг дээш чамдык моогулер-деп дудавас үнүштерниң бирээзинге орлан хамаарыжыр. Ол дээрге Уссурийск тайгазында үнүп турар, ам чыылдазы кижиниң тулуктээн үнүш болур.

Орлах—Ыраккы Чөөн чуктүң мурнуу талазында үнүп турар, ында оон курлавыры дыка хой.

Тайгада үнүп турар ол кайгамчык чемни чүгле Ыраккы Чөөн чуктүң чурттакчылары улуг сонуургал-биле чиң турар аес, сибиржилер база кузелдин-биле чемге хереглеп турарлар. Оон сывында витамин элбек, чемгир чулук-биле долдушкан. Ону Приморьеден сымыкы Соңгу чуктүң райондарынче, БАМ-ның тудугжуларынче, Якутияже чорулуп турар. Аныяк үнүштерни он хонук дургузунда дузалаш, оларны магазиннерже киирер.

• • •

Амурда Комсомольскиин тудуп турган тудугжуларның камгалап арттырып кааны Сибиниң мяш парыгын бойдустуң музейи кылдыр чарлаан.

Тайга черниң ол булуку кайгамчык. Ыраккы Чөөн чукте үнүп турар бүгү-ле үнүштерге аңаа таваржып болур. Чойган чанында шивп бедик үнген, дыттыг «кожазы» лимоннык, черлик виноград жасмин-биле «сөңнүктешкен»...

Ол иогаи оңнуг кайгамчык чер аныяк натуралистерге болгаш специалистерге селекция лабораториязы апарган.

Приамурьениң чараш булуңнары мындыг-биле камгалаттынып турар. Бойдустуң 150 хире тураскаалдары — куйлар, аржаан суглар, буруи шагның улузунуң бажың-бадазы быжыг хазагалалда.

• • •

Балык ажыл-агыйының болгаш океан шинчилелдериниң Оожум океан эртем-шинчилел институдунуң Камчатка салбырының эртемденнери лосось деп балыкты арыг суглуг болгелерге өстүрүп болур деп түнелдя үнүдүргеннер.

Чүгле далайларда чурттап турар ол балыкты өскээр сеортүп, сугларга аппаарга кандыг болур эвес деп шинчилелди олар дөрт чыл мурнуда чорутаннар. Дагза балыкта чок ол хирезинде балык чеми элбек үнген Карым деп холге ийи чус лососьту олар экелгеннер. Оон түнелеп эки болган: чаа «кожуп келгеннер» өзүп тараанчер, саны көвүдеэн. Оларның өзүп төрүүрүнге араатан балыктарның чогу база улуг идиглиг болган.

Эртемденнерниң бодалы-биле алырга, лососьту чурттуп кайы-даа районугга чанчыктырып ап болур.

• • •

Благовещенскиде Калинин аттыг клубтуң бот-тывынгыр пирк коллективи хоорайның чурттакчыларынга часка, тайбыңга тураскааткан янзы-бүрү программалыг концертти көргүскен.

Оң бот-тывынгыр артистерниң көргүзүглерин хоорайжыылар чеже улуг сонуургал-биле көрүп турарлар. Гимнастарның аваангыр көргүзүглери, иллюзионистерниң «баажыңы тывылбас» номерлери, клоуннарның хөглүг сценалары кижи бүрүзүнүң сонуургалын хайныктырар.

Ук клубтуң чанында цирк студиязы тургустунганындан бээр чүгле ийи чыл эрткен. Анаа улуг-даа, бичии-даа кижилер күзелдин-биле киржип турар. Амгы үеде бот-тывынгыр пирк Амур областың хоорайларынга болган суурларынга оюн көргүзеп-биле бе-ришкинип турар.

(СЭТА).

БАРЫЙН БЕРЛИННИҢ СОЦИАЛИСТИГ ЧАҢГЫС ААЙ ПАРТИЯЗЫНЫҢ VI СЪЕЗДИЗИ

Барыын Берлинниң Социалистиг чаңгыс аай партиязының VI съездизин Барыын Берлинде ажылдап турар. «Тайбың, демократия болгаш сонциал дешпилге дээш!» деп доктуи-биле ол өртүп турар. Барыын берлинчи коммунистерниң, хоорайның дешпилгелиг күштериниң мурнакчы отрядының алыс сорулгалары болгаш күзел-чүткүлдери ол сестерде илергейлеттинген.

Съездиниң ажылында 600 ажыг делегаттар кирип турар. Оларның арасында — ажылчыннар болгаш албан-хаакчылар, аныяктарның, интеллигенциянып, антифашистиг болгаш демократтыг организациялардың төлөөлекчилери бар. Съезд партиязын Башкаар черинниң отчёт илеткелин чугаалажып, программа болур документилерни хүлээп ап, партиязын удургур органнарын сонгуур.

Барыын Берлинниң коммунистерниң шуулганында коммунистиг болгаш ажылчын акы-дүнма партияларның делегациялары олуружуп турар. СЭКП ТК-ның кежигүнү, Латвияның Компартиязының ТК-зының бирги секретары А. Э. Восс баштаан СЭКП-ниң делегациязын тыылганнар ааш-биле байыр чедириишкинни-биле уткаан.

Съездиниң удургур органнарын гонгазының соңунда партияның Башкаар черинниң отчёт илеткелин Барыын Берлинниң Социалистиг чаңгыс аай партиязының Даргазы Хорст Шмитт кыпкан.

Съездиниң онза ужур-дузазы чүл даарге, программа болур ийи чүгүдэ — «Барыын Берлинниң Социалистиг чаңгыс аай партиязының принциптери болгаш сорулгаларыа» база «Барыын Берлинниң Социалистиг чаңгыс аай партиязы болгаш 80 чылдарның сорулгалары» деп документилерни чугаалажыр болгаш хүлээп алыр ужурлуунда болуп турар деп, илеткелчи онзалап демдеглээн. Документилерниң башгайгызында партияның политиктиг болгаш идеологтуг принциптерни тодаралып, пролетаржы интернационализмниң идеяларынга оон шынчызын онзалап демдеглээн, а ийигизинде—тайбың, аймыл чок чорук болгаш сонциал дешпилге дээш демиселдин амгы үе-чагазында барыын-берлинчи коммунистерниң сорулгаларын төлевилеп айытхан.

Соңгу чылдарда Барыын Берлинде дыка чидиглиг политиктиг болгаш социал-экономиктиг кризиске хамаарыштыр Х. Шмитт ажыл чок-талыышкынының өскүлээн, киктеп барган инфляция, ортектер өскүлээн, чурттакка базыынарының аар-дөрге кызаын, ажылчы чоннарның турза-чогуур кол-кол демократтыг ергелерин хоорай арга-чагыргаларының, улуг капиталның дерзин бөгү-биле үреп турарыы үстүнде сонциал кризистиң эң тодаргай илереәшкинни-дир деп демдеглээн.

Бистиң хоорайывыстың келир үеэн харыы чүгле быжыг тайбыныың байдалдарында магадылаттынган турүп болур деп оратор чугаалаан. Ынчыг турбүже, хамыктың мурнунда АКШ-ның агрессчи империалистиг болуктери улустар аразында үшкүдүүр чөпүктүн чаяргылышкынынче оттарының халдаашкыннарын дыка күштелдирген. А оон херечизи — бөө-чепсектерни эдерее будурериниң талазы-биле НАТО кежигүнүери кол-кол күрүнелерниң болгандырып турары ажоок улуг программалар-дыр. Маргылдаалыг айтырыгларны таарыштыр шинтирлээринниң орнунга олар удам-на удурлаништыр турумурунун аргаларын дилеп турарлар, ынчангаш ол херекке империалистиг бөлүктерниң шынчы зевделелгелерин пекинчи удуртукчулар болу берген.

НАТО бөө-чепсек-биле коорретпинин турда, ССРЭ болгаш социалистиг дең каттыштырылганның өскө-даа күрүнелери-биле тайбыныы хамыраарынче төлептиг хөөнүүр болгаш чүткүдүүр ыйгыларны салып турар даарии Х. Шмитт онзалап демдеглээн.

Бөө-чепсектерни кыыгаар-лаар болгаш чепсегленишкинни дужүрер, бүзүрежилгени быжыглар, мөсилдежишкинниер олаларын өжүрер талазы-биле хөделишкиннерни калбак программазын СЭКП-ниң XXVI съездизинге көдүрген деп, ол медеглээн.

Чаа тайбың инициативазын илергейлеп үндүргени дээш Совет Эвилелинге, оон дениичи партиязынга болгаш СЭКП ТК-ның Чингиие секретары Л. И. Брежневке чүректин хамыырыылан өөрүп тегтириишкинни бистин съездивистиң индиринден илергейлеп тур бис деп, ол чугаалаан.

Барыын-берлинчи коммунистерниң сорулгаларының дугайын чугаалап тура, илеткелчи Барыын Берлин талазы-биле дөрт талалыг дугуржуганы шынгыы сагыырын чедип алырының база хоорайны НАТО-ның дайынзырак политиказының эрге-ажыктарынга чагыыттыр даар Барыын чүкте чамдык бөлүктериниң оралажыышкыннарын чок ылырыны эргежок чугулазын айыткан. ГДР-биле болгаш социалистиг дең каттыштырылганының өске-даа күрүнелери-биле Барыын Берлинниң харылзаалларын быжыглаарын ол детпин чугаалаан.

Маркизм-ленининзмге болгаш социалистиг интернационализмге үнезилээш, илдегейниң коммунистиг болгаш ажылчын шимчээшкинниниң чангыс эниң улам ынай быжыглаарының чугулазын илеткелдин түнелел көзээнге онзалап демдеглээн. Ол болза бистин партиявыстың бүгү ажыл-төрүүлгазынга тодаралыкчы фактор болуп турар деп. Х. Шмитт медеглээн.

В. ИВАНОВ.
Н. КАЛИНЦЕВ,
СЭТА-ның корр.

Делегейде болуушкуннар допчулалы

1. ТАЙБЫҢ ДЭЭШ ДЕМИСЕЖИР ХЕРЕК

Маадыр хоорай Киевке турасказал кемнекенниң байыдалдыг ажылын түрүлүнүң үезинде СЭКП ТК-ның Чингиие секретары, ССРЭ-ниң Дээди Советиниң Президиумунуң Даргазы эш Л. И. Брежневтиң чугаазын бүгү диптерде чаагай тура-соруктуң кижилери тайбынче болгаш угаан-сарыылче чалбыыштыг кыйгырык кылдыр уткаан. Делегейде кол-кол тайгаракчылар политиктиг болгаш хөй-инитчи кескү ажылдакчылар ол чугаазы НАТО чөвүлелиниң Римге болган сессиязының агрессчи шинчилеринге ат алдарлыг харыы кылдыр, тайбынны болган тайбың кады ажылдакларны камгалап турарың ССРЭ мурнуку хевээр бирги черге тургузуп турарының херечизи кылдыр үнелеп турар.

Тайбың дээш демисежир эргежок чугула, кижи төрелгетеннин даартагы хүнү бүгүнгү күженишкиннерден хамаарыжыр дээрзинин дугайында болза бо чугаанын бүгү болдунда сининкек-дир деп, Болгария Улус Республиказының «Работническо дело» солуну онзалап демдеглээн. Калбак чугаалажыгже тура-соруктуун, улустар аразында дүшкүүрлүг чорукту чарыылыларынга идиг бээринге белениин ССРЭ база дагыы төлөргай көргүзүп, ужур-дедир билчиишкинни болгаш улустар аразынга бүзүрежилгени хөкталып турғзар сорулга биле күженишкиннерни идепкейжилеикке Барыын чүктүн ажылдакчыларын кыйгырган деп, тайылбырлачылар айтып турар. Оон-биле калы Совет Эвилели эргежок чугула апарган таварылгала, империализмниң кандыг-даа чөнгээлелеринге дүрген болгаш дээштиг харыыны тып шыдаар деп, тайылбырлачылар айтып турар.

Л. И. Брежневтиң чугаазынга даштыкы үнелешкиннер болгаш хөй-хөй чурттарда тайбын талалакчыларының шеп-кейлиг чугаалары, ан турар демчеглери СЭКП-ниң XXVI съезиниң ажылдыг болганы. Тайбыннын 80 чылдарга төрөт программазын биглеп планетабыстың таварылгазын изин-биле деткип турарын тодаргай чугаалаан турар: Барыын талакы политиктиг чүүл-бадыын кажыдакчыларының болгаш Советтер чуртунга удур кадчаалыг чулчуруушкуннары туражок, дүшкүүрлүг чорукту чаяргылышкынының болгаш кады ажылдакчылганың идеяларын чаагай тура-соруктуун кижилерге удам калбак-биле деткип турар. Фашизмге удур дайынның кичээлинглиреги, оны ашкан Тииделгенниң 36 чыл оң, оны хөй-хөй чурттарга байырлалтыы-биле тендетпезин талап барбаан. Ол бүгү чүүлдер тайбынны чүгле үнелеп көөрүнге эвес, харын ол дээш демисежирнинге идиг керектер.

Ур тайбын болдунар аргалыг- ол дээрге дайынчар аразынга дыш алышкынны эвес, харын амыдыралдың нормачижо болган турүп болур болгаш ыңдыг болган турар ужурлуг-даа дээрзин кижи төрелгетеен бөгүдериниң дурзулгалынга бүзүрөп көргөн. Европада болгаш өске-даа диптерде миллион-миллион кижиниң тайбын күжү-седилге-дегүнүшкынының болгаш кадыы ажылдажылганың, принциптери тодаргай үнө-бадын үдүлүнгөн. Ол принциптер оларга амыдырап-чурттаар эргеин, бүгүрүкчүүлүг ажыл-шинти, чаагай байдалының өзөрин камгалап бериир турүп.

Амгы Америк Алдыкы-Франциянын дайынзырак угланышкынынга үзүрлелишкинчер чогум-на харын оон ужурунда бүгү делегейде үлам өзүп турар. Европага айыыл чоб чорук болган кады ажылдакчыга дөмей төлөөлекчилерниң чаа диолугаан неделязы тайбын талалакчыларының шимчээшкинниниң күштүүн болгаш массалыының бүзүрелдиг көрүлдези болган. Англияга, Барыын Германияга, Францияга, Италияга, Португалияга, Бельгияга болгаш Барыын Европаның өскө-даа түрлөрүнүң ян-ян чаагылалар болган митингилер болуп, оларга чүс-чүс муң кижи киришкен. Чаа америк дролдуг ракеталарны Барыын Европага сайгара тургузарынга удурланышкыннар аладыңга ат галыылыларның чыдыы чер болганда эгелээн. Дайын кыпкычаларының плакаттарының бөлүүрүн болбас деп улустар быжыг сөзүн чугаалап турар.

2. ФРАНЦИЯ ӨСКЕРИЛДЕЛЕРНИ МАНАП ТУРАР

Бо-дүнеерде Франция өскерилделерни, чаартылгаларны манап турар. Балыылаашкынның май оңда болган ийиги кезүлүнүң түңнелиинде чүүдүлгелиг чүрүттүү чаа президентиниң Франциянын Социалистиг үлүгүрлүгүн Ф. Миттеран болу бергеи. Сонгукчуларның 52 ажыг хуулу боттарының бадылаашкыннарың оны дээш сөрүттеп, оларның хөрөнгө балыылаашкывының башгайы залчээнин үезинде Франциянын Коммунистиг партиязының канцилады дээш бадылаан сонгукчулар база бар.

Балыылаашкын түңнелдерни чарлаавының соңа дарый чүве чугаалап тура Ф. Миттеран франциз пооштуттар «өзөрилдерни, чаартылгаларны манап турарын илергейлеп дең медеглээн.

Чаа француз чаазактың мурнунга турүп келир нарын айтырыгларны шинчилеринге ам идепкейлиг киржириге Франциз коммунистер белеп. Бир эвес оларның идепкейлиг деткимчези түрбаан болза, Миттеранның ыңдыг чедишкинниг болгуун аргазы түрбаан. «Чаартылгалар дээш, ону чедип алырынга эргежок чугула» деммократтыг реформалар дээш ажыл-төрүүлгага бүгү-ле чогуур ергелерге болгаш худалдаларге дүүлүүр боттарывысты бүрүн бараан болдурар бис» деп, Франциянын Компартиязының Политбюрозунуң недеглелиинде чугаалаан.

Чогум-на харын ыңдыг үлегерлешкинниң ергежок чугулазын хуулиалыг чүүлдүр айтып турар. Франциядa социал-экономиктиг байдал барын, ажыл чоктарының саны кадагалгыстыг-дан даа артык көвүдеп, 1 миллион 700 муң кижи четкен, чыл дургузунда амытыралдың өртөө-үнези 15 хүү аартаан, ажыдыы чөнчарның амыдыралдеңгеенде ыңаштыг-биле кудулаан. Социал-экономиктиг төрүүлгелерни чидиглиг-биле хөгжүдүрүп чүдүлгелиг-биле, тайбынны мегелеп-жежишкиннерниң ойлагарын чок кылырыны. Европага болгаш бүгү делегейге айыыл чок чорукту быжыглаарының ергежок чугулазын ол демдеглээн болгаш Хельсинкиге өнөрөй Нарын Европа чөвүлел хуралының Түңнел актының сагыышынга үлегий сетилгени илергейлээринче оон бүгү киржикчилерин кыйгырган.

Г. ШИШКИН.
(СЭТА).

КОСМОСТА УЖУДУУШКУНГА БЕДИК СОНУУРГАЛ

БУХАРЕСТ. (СЭТА). Эштер Л. И. Брежнев болгаш Н. Чаушеску олариың «Салют-6»—«Союз Т-4»—«Союз-40» деп эртем-шинчилел орбита станциязының каттышкан экипажыга — космонавтылар Ковалёнокка, Савиныхке, Попович болгаш Прунариуга чедиргеи байырын Румыниянын Компартиязының ТК-зының «Сэнчтейч» болган еске-даа солуннар парлаан. Совет болгаш румын космонавтыларның космоска дем каттыштырган аймаңы социалистиг эртем болгаш техниканың дешпилгезинге, совет болгаш румын улустарның, бүгү кижи төрелгетеннин чаагай чоруунга болгаш

партиваларның болгаш чурттарның удурлуг-чулдарының даңы бодуңнарга сонгуур чанчыктыр деп деглээн.

Башкарылгалыг эртем-шинчилел комплексинге космонавтылар-ла шинчилелчилер ажылын бүгү Румыниядa хөй миллион кижилер сайгарыыр улуг сонуургал, чоргаарал-биле хайгаарал турар.

Металлургтарның сагындырыкчы ажыл соксадыышкыннары Германияның Федеративтиг Республиказында налбан нептеерзэн. Ажыл телевирин бедидерни, ыңдыг ажыл байдалдарын экижидерин ол ажыл соксадыышкыларының киржикчилери шиитлиряиг негеп турар. ЧУРУКТА: Кассель хоорайга болган тысказалдың киржикчилери.

ЮПИ—СЭТА-ның телефотозу.

ТАЙБЫҢ ЧУРТТАП БОЛУР

СОФИЯ. (СЭТА). Делегейниң амгы үеэш хүшкүүрлүг байдалы Барыын түктүн чыгарыкчы хамыык өскүлүкчиниринин айыылыг түңнелин болуп турар деп. Болгарияның Коммунистиг партиязының ТК-зының Чингиие секретары, БНР-ның Күрүне Чөвүзелиниң Даргазы Т. Живков медеглээн. Болгарияда түскай аяк-чорук кылын чеде берген Австрияның федералыг канцлери Б. Крайскиибиле ужуражылышкынга Т. Живков чүве чугаалаан.

Ракета-ядролуг чепсектиг үезинде тайбың ножа-хелбээ дегүнүшкинниниринин ыңдыг сарыылдыг арга чок деп, Болгарияның үлүгүрлүг чугаалаан. Тайбың чурттап болур болгаш тайбың чурттаар-даа ужурлуг бис. Ону чедип алырынга кара чаңгыс шын арга бар — ол дээрге, кижи төрелгетеннин талалы-чолу үзүп бедик харылзаалга биле чорукар ужуралт ак сөгүлдиг чугаалажылышкынар-ыр.

Ужуражылышкында чүве чугаалаан Б. Крайскийниң мезегтиин ыңаш: «Европага ийиглиг байдалга тодаргайлыг сайгарыы чедирилгезинниң политиказын үрттачурбаан биглер база күзээ турар бис. Чөвө болгаш Барыын түктүрнин аразынга назы харылзаалганы калбактырыы, чепсегленишкиннерни бөөдүрелдээн турғаш. Дүнеэн дүжүрөрин күзеп турар бис».

Бүгү айтырыглар талазы-биле ажыл-чагыыт чок чугаалажылышкынарны чорударының ергежок чугулазын ол демдеглээн болгаш Хельсинкиге өнөрөй Нарын Европа чөвүзел хуралының Түңнел актының сагыышынга үлегий сетилгени илергейлээринче оон бүгү киржикчилерин кыйгырган.

СЭТА-НЫҢ МЕДЭЭЛЕРИ

✦ **МАДРИД.** Чуртта ай саныпла барык 27 муң испаниар ажылдаар черлерин оскунуп турар. Түскай медээлерни бөзүгаар алырга, апрельдиң төнчүзүнде Испанияда ажыл чоктарының саны будун чартык дүүлүнүп ажаа мегеен.

Ажыл хуулгага өөрөп чок коргаар удур демиселдиг хемелдинүүлер төлевы-биле профессиоллоларниң болгаш чазактың төлөөлекчилериниң арасында чугаалажылышкыннар кеткашкын чок болуп турар. Бүзүрүлге эдерилгиниң салдарынга алыскан эрге-чагыргалар ажылчы чоннарның чөптүг негеделерин хамырарынган ойталап турар.

✦ **АНКАРА.** «Дев-Бол» дээр кедергей чөөн үелдиг организациязының 1300 ажыг өлүрүсчү дээрбелерин Турциянын айлчы эң чорук куртаган хемелгу айларда тулуп хорулаан. 40 ажыг кижини өлүргеин, а ол мышаш буза төлөөлүкнерни кыяганы дүүш оларны бүрүүлээп турар.

✦ **КАРАКАС.** Чилиниң демократтыг болгаш патриоттуг күштери Пиночеттиң фашистег бөө-түрүмүн «күтүрү» аттаар ыңаштеле амгы үеде кажамүүштен даа артык сирый катышкан болуп турар. Ол дүүлүн Чилиниң Социалистиг партиязының (ЧСП) Чөнгээлелиг комитединиң Х. [illegible] ла Венесуэланың «Диарио ла Каракас» солунунга бергеи интервьюзинде медеглээн. Фашистег ыңаш чорукчылыг чөптүг демиселдиг Японияның такбын талалакчыларын ыңаш кадбартып турар. Япония болгаш экономиктыг чөптүг хорулаан. Ынчангаш Японияның өлүгаар тайбыңчыл маадырлыг ергежээнин...

✦ **МАПУТУ.** Африка дээш даштыкының шерит базаларынаан болгаш ядролуг чегеттен хостуг, тайбынның зонаны болгаш турарын Совет күрүменик баштыңы Л. И. Брежнев саналдаан деп, Мозамбиктиң «Нотисиаиа» солуну бижээн. Намибия улустуң чөптүг демиселин Совет Эвилели детпин турарын совет удуртукчу тодаргай медеглээн.

✦ **ТОКИО.** Японияда эртем турар чанчыл болгаш тайбың чурттаарының киржикчилериниң күрээлеңин улам өскен. Чуртту эң сонгу деңнезээринге Хоккайдо ортуулуктуң Вакканай хоорайындан тайбыңга [illegible] ергежээнин Хиросима төлөөлекчилер чугаалаан. Бөө-чепсектиг эдерее будурериниң үезин ыңаштеле ыңаш-ыңаш ыңаш-ыңаш ыңаш-ыңаш

Бөгүн — В. И. Ленин аттыг пионер организациязының тургустунган хүнү

В. И. Ленининн Төп музейинде найысылалдын Совет районунун № 71 школа-интернадының 3-ку класстарының өөренинчилери пионерге хүлээп ап турары.
В. Великжаниннин фотозу. СЭТА-ның фотохроникази.

ТӨЛЕПТИГ ҮЛҮГ

Пионерлиин тургустунган хүнү! Ол дээрге комсомолтун чаазы болгаш, улус чаагай ачылгаатан ыанмай кирер муретпе ыыжы-ишкиг тайгуулуг хүндүтүлгелиг болгаш бүлеш черден болгаш бүгү-ле чоннуң ыыжы-ишкиг болгаш СЭКП-ниң XXVI съездиинден болгаидан бээр кашпа ай эрткен. Улуг, биче бүтүн-ле совет хөлөлер съездиинден шиитпирлерни амыралдаар боттанып, школачыларга база дорт хамаарыгдалыг.

Совет кижи бүрүзүн боду тускай ажылдыг, боду туска бүрүзүнүң — СССР-ниң дээш черинде ыыжы-ишкиг болгаш школачыларның бөлүк чылы ильстерде өөренирге кадаалгалыг болгаш, ажыл-агыйларның болгаш өске-даа организацияларның ажыл-ишкилериниң кол сорулгаларының бирээзи Пионерлиин төрүттүнген хүнүнүң бүдүүзүнде пионерлериниң үлүг өөнүктериниң хей бүгүнге белеткээринде шиитпирлерни үлүстээр.

Пионерлер дыка хөй чаагай херектерни бүдүргеннер. Чижээ, 1540 тонна демир эскимнин болгаш 500 мун тонна макулатураны чыгтан. 29 мун ажыг школачы иштиниң материалдыг чем-сүүр билеткээринге ыыжырган. Чаагай ажылдарны мандаа көргүзээд, Өвүр районуң пионерлери 1980 чылдың чайынында 255 тонна сигеп, 180 тонна будук-бүүр белеткээринер, а 488 пионер хөй чадарып, малчын ада-иелериниге дузалашкан. «Ада-чурттуң иогаан аян-шинчи киирер» деп операцияга уругдар хиришкеш, 14 мун ыяштарны болгаш материалдарны ыгбаннаар. Улуг-Хемнин, Тожуунун, Таңдынын болгаш өске-даа районнарның «ак-көк» болгаш «иогаан» хайгыылчыларының идепкейлиг ажылдап турганнар. Интернационалчы клубтар школаларның ол кезиинде эки ажылдап турар. Мөөлүүн пионерлери биле Өвүрүнүң Мангүн-Тайганын, Тес-Хемниң уругдары сырый харылзаалыг болгаш чылдың-на майда каазы одаг кыпсыл, аңаа спортчу маргылдаалар эртиирери чаңчыл апаргаан.

Чүгле эртжен чылын безин аимактар болгаш школачылар субботникке база өске-даа шеф ажылынга кирижкеш, тайбак фондузунга 2400 рубльдан киирген. Ол дээрге өөрүүнүң хайгаарал таалай херек-тер.

Беш мун хире школачылар техниктиг чогаадылга белүүрүмнерде, секцияларында хөзөр туттунган болгаш олар эң эки модельдери, экспонаттарыбиле районнуң база республиканың ыыжырганнар киржип турар. Тыва дээрге хөй-ле чараш бөлүүн байлак орган. Бичангаш «Мээң Төрээн черим» деп беш кижи чоруткан. Аңаа бүгү-ле пионер организацияларының «Пионерстрой» деп маршруттуң эң кол ажылгы болур — пионерлериниң ыыжы-ишкиг кезиинде беш чылдың дугайында чугаалаашкын, арга-аргажыга солчур. Бистең биинн төлээлериыыс ол кайгамчык чыышкыраалыг, ажыктыг ужуг-дедүүлерни биилеп ап, эмге келгеш, ол-ла бүгүнү пионержи дружиналарыга дамчыдыпкан. Тываның пионерлери ленинчи чагыглар ёзугаар ынчаар турганнар, черинге ажылдап турарлар.

Т. ОЮН,
ВЛКСМ Тыва обкомунуң секретары.

ЧУРУКТА: чоокта чаа эрткен пионерлериниң республика слёдунуң болук киржикчилери техниктиг чогаадылга делегтезиин сонуургап турлар.

В. ШАПФУЛИННИҢ фотозу.

ЧУРТТУҢ ПИОНЕРЛЕРИ — МАРШТА

Пионерни кызыл галстуктарлыг өөлдериниң болгаш уругларының сагыш салыышыны болгаш ажыл-херектери хей талалыг база солун. Боттарының байырлалын утмуп тура, олар алдарлыг херектериниң дугайын партияга болгаш комсомолга рапорттап турар.

Пионер дружиналарынга баглылаан СЭТА-ның корреспондентилериниң дыннатканы болза:

Ленинград. Нева проспектизиин ой-баазын оттарын ленинградчылар болгаш ооң аалчылары сонуургап тура, ооң чамдыызын № 159 школаның пионерлери кылган деп чугаалаар кайын болдар. Ол дээрге олардың «Пионержи тудугун» чыылдазынга салыышкыны-дыр.

Нева хемже хоорайның аныяк ленинчилериниң чаагай ажыл-херектерин санаа төлөп берге. Уруглар амыдыралдың мадырлыг орууның тураскаадларын онза кичээнгейге алган. Мынга олар ыяштаалы оларткаш, тураскаадлыг черлерни ары-гилиг, көрүүштүг кылдыр ажаан турарлар.

Хабаровск. Байкал-Амур магистралының төөн участогунда шапкын. Бүрээ хемни кежир тутканда көвүрүүг Пионержи деп адаан. Ооң тавазына бирги . «түүйбуну» аргаэлингир Ургал суурнуң пионерлери салган. «Пионержи металл-биле БАМ-же демир-орук көвүрүүн тудаал!» деп кыйгыны олар үндүрген. Ол кыйгы Амур эмгүнүн бүгү школаларынга чагылзыган. Школачылар дөрт мун ажыг тонна демир кесиндилерни чыгтан. Ол чүгле демир-орук көвүрүүн тударынга эвес, а харын Хабаровск крайының демискээринде БАМ участогунуң сөөлгү километринге рельстерге чалышкен.

Чернассы. Аныяк тимуржулар «кызыл бижиктер» деп операцияны эртиргеп. Олар фронтучу, партизан, чажыт ажылакчылар чорааи чагыг-чер чурттугларынга Тиилелге хүнү-биле байыр чедиргеп.

Фашистер-биле демиселге А. Гайдарның маадырлыг-биле елген черинниң пионерлери патриотчу шимчешкинге идепкейлиг киржип турар. Зеленошкск районнуң Гельмазево школазының өөренинчилери суурну шупгузун кезип, кымга дуза хереглин доктаамал төлөдөлып, дузалап турарлар. Банево, Чернобаево районнарның кызыл галстуктуг гвардиязы уруглар садгарын, ястилерниң шефке алган. Олар ойнаарактарны кылгылаан, бичиилерни базыннарынга чедирер.

Волгоград. № 43 школаның Володя Дубинин аттыг пионер дружиназының пионерлери областтың кедөө ишчилериниң байыр чедиришкиннерин алган. Уруглардың чыгтаны металл артыкчылыгдаан кылган тракторларның колонназы бө чазын колхозтарда, совхозтарда ажылдап эгелээн.

Тракторларның хөй кезиинге олар Сталинград тулчуушкунуунуң маадырларының аттарын тывыскан. Аттыг тракторларны эң мурнакчы механизаторларга хүлээткен. Школаның күрөнүн залчызы — Мамзев базырынга тулчуушкуннарның киржикчиси, Социалистиг Куш-ажылдың Маадыры А. Архипов. Аңаа «Пролетарий» совхозтуң сураглыг механизаторунга ол чыл бүрүнгээр дружиналың трактороларының башчайгының хүлээткен.

(СЭТА-ның корр.)

Агаар

Республикага бөгүн шокар булуттаар, чамдык черлерге бүрген, аязыр. Сонгу чүк утланыышкынны хаттын дүрлеп секундада 9—15 болур. Чамдык черлерге күштелиишкин 20 метр чедер. Агаарның температуразы 15—25 градус чылыг болур.

Кызылга база-ла шокар булуттаар, чагбас. Сонгу-барыын чүк утланыышкынны хат секундада 9—15 метр чедир дүрлеэр. Дүне 10—16, чогум хүндүс 19—22 градус чедир чылыыр.

МАЙ 19-ТАН 21-ГЕ ЧЕДИР ТЕЛЕВИДЕНИЕ

МАЙ 19-ТА

БИРГИ ПРОГРАММА

МОСКВАДАН

8.00 — «Үе». Информастыг программа. 8.40 — Эртенги сула шимчээшкин. 9.05 — «Солдаттың тоолуу». Мультфильм. 10.20 — Э. Олби — «Бүгү чүвениң төгөөни ол». ССР Эвилеминиң Москвадагы уран чүүдүл академиктиг М. Горький аттыг театрының фильм-шизи. 11.30 — Медээлер. 11.35 — 15.50 — Чапсар. 15.50 — В. И. Ленин аттыг пионер организациязының тергүүлгеп хүнүнге. «Советтер чуртунуң пионерлизы» Документалдыг фильм. 16.10 — А. Фадеевскийниң «Хүннүгерге» деп чаңгыс» деп пьесатазы. 16.35 — И. Асеевтиң поэзиязы. 17.15 — Мультфильм. 17.25 — Пионерлериниң VIII Бүгү-эвилел слёдунуң ажылгыышкыны. Эвилелдер Бажыныың колоннатыг залында дамчыдыышкыны.

КЫЗЫЛДАН

18.30 — 18.45 — Телемедээлер.

МОСКВАДАН

18.45 — Бөгүн делегейде

КЫЗЫЛДАН

19.00 — «СЭКП-ниң XXVI съездиинден материалдарны өөренип тур бис». 19.10 — «Улусчу контроль». 19.30 — «КАН экраны».

МОСКВАДАН

19.50 — «Чүү? Кайда? Кажан?» Телевикторина. 21.00 — «Үе» Информастыг программа. 21.35 — Музыкалыг фильм-концерт. И. С. Козловскийниң ыры-ангы чылдарының чугуктары. 22.20 Бөгүн делегейде. 22.35— «Курүпенин Третьяковск галереязының залдарында». Документалдыг өске фильм. 23.00 — 00.45 — Футболга ССРЭ чемпионады. «Шахтер» — «Динамо» (Минск). Донецкиден дамчыдылга. Чапсарда — чадаг-терге чарлыы.

ИЛИГИ ПРОГРАММА

МОСКВАДАН

12.00 — «Шыдыраа школазы. 12.30 — «В. Шекспир». 1-ги кезээ. 13.15 — «Педагогика мастерлериниң кичээлдери». 13.45 — В. В. Маяковский. Шулуктуг болгаш поэзия дугайында». 14.20 — «Эртиген ужуражылга». Уран-чечен телефильм. 16.00 — 16.55 — Чапсар.

КЫЗЫЛДАН

16.55 — «Анатолий Папанов биле ужуражылга». Фильм-концерт. 18.30 — 18.45 — Телемедээлер. 18.45 — «Библиотекалың «назының» — 450 чыл» Телефильм. 19.00 — Чарлаалар. 19.05 — «Техниктиг информациязының дүнелгези». 19.20 — «Улус-ажыл-агыйның интернационалдыг» өөренчээ-дээ». Документалдыг фильм. 19.40 — Телефильм.

МОСКВАДАН

20.00 — «Чаштар, тамчыктыг улугнар!» «Часты бис ыыжыр кылып турдувус». Мультфильм. 20.15 — «Г. Чохели ырлап тур». Телефильм-концерт. 21.00 — «Үе». Информастыг программа. 21.35 — 23.05 — «Дүнүш». Уран-чечен телефильм.

МАЙ 20-ДЕ

БИРГИ ПРОГРАММА

МОСКВАДАН

8.00 — «Үе». Информастыг программа. 8.40 — Эртенги сула шимчээшкин. 9.05—«Баранкин, киижи болуп көр». Мультфильм. 9.35 — «Хөлүг старттар». 10.20 — «Дириг амытаннар дугайында» 11.20 Медээлер. 11.25 — 16.00 — Чапсар.

16.00 — «Орус чугаа» 16.30 —Уруглариың ровестиик деп хореография ансамблиин көрүүлдези.

КЫЗЫЛДАН

17.15 — «Андрей Баимукаиов». Телефильм. 17.30—«Сээн бажыңыңын чанында участогуң». Дамчыдылга. 17.55 — Мультфильм. 18.00— «Культура биилеп амыралдаар Дамчыдылга. 18.30 — 18.45 —Телемедээлер.

МОСКВАДАН

18.45 — «Бөгүн делегейде». 19.00 — «Силерниң дилээнер ёзулгаар ужуражылга». Таджик ССР-ниң Пүрек хоорайның ажыл-ишчилериниң айтырыгларынга дарыы. Дамчыдылгаш политиктиг тайылбырлакчы В. П. Бекетов чорудар. 19.55— Уран-чечен фильм «Чүгле хүннүң өөү сарыг эвес болгай» 21.00 — «Үе». Информастыг программа. 21.35 — 23.00 Р. Габбиназиде — «Медиа» Фильм-балет. Төгөөде—«Бөгүн делегейде». Инфоомастыг улуттуг.

ЧЕТКИГИ ПРОГРАММА

МОСКВАДАН

12.00 — «Силерге, ада-иелер». 12.30 — «В. Шекспир». 2-ги кезээ. 13.20 — «Сээн ленинчи библиотекам». «Күүгине болгаш революция». 13.50 — «Тургузуушкун үезиниң уран чүүдүл». 4-ку дамчыдылга. 14.30 — «Дүнүш». Уран-чечен телефильм. 16.00—18.00—Чапсар.

КЫЗЫЛДАН

18.00 — «Авто база чаагай авто!». Телефильм. 18.30 — 18.45 — Телемедээлер. 18.45— «Тургузуушкунуң болгаш тайбыңның ленинчи угланыышкыннары» Телелекторий. «СЭКП болгаш коммунистиг шимчээшкин». Беседа. 19.00 — Чарлаалар. 19.05—«Арагаа». Телефильм. 19.30—Тыва АССР-ниң Телевидение болгаш радиодамчыдылга комитединиң симфониктиг оркестриниң концерти.

МОСКВАДАН

20.00— «Чаштар, тамчыктыг улугнар!» «Илбилиг экран». 20.15 — Делегей байдалынга хамаарыштыр беседа. СЭКП ТК-ның Делегей информациязының кылдыынын эргелекчизи Т. М. Замятинның чугаазы. 21.00 — «Үе». Информастыг программа. 21.35 — «Африканыч» Уран-чечен телефильм. 22.45 — Документалдыг фильм. 23.00 — Футболга ССРЭ чемпионады. ЦСКА — «Таврия» (Симферополь). Тев «Динамо» стадионнан дамчыдылга.

МАЙ 21-ДЕ

БИРГИ ПРОГРАММА

МОСКВАДАН

8.00 — «Үе». Информастыг программа. 8.40 — Эртенги сула шимчээшкин. 9.05 — Совет Армиязының ырыын болгаш таиының ийи дакпыр Кызыл туктуг А. В. Александров аттыг ансамблиниң концерти. 9.50 — «Чүгле хүннүң өөү сарыг эвес болгай» Уран-чечен фильм. 10.55 — 16.00—Чапсар 16.00— «Шыдыраа школазы». 16.30 — Болгар культуразының хүнүнге Добруджанскийниң күүгениглиг ыры болгаш танцы ансамблиин концерти. 17.00 — «Милиционерлерниң университедиинден». 17.30 — Москвадан пионерлериниң болгаш Пионерлериниң VIII Бүгү-эвилел слёдунуң киржикчилериниң байырлалы уругдалы.

КЫЗЫЛДАН

18.30 — 18.45—Телемедээлер

МОСКВАДАН

18.45 — Бөгүн делегейде

КЫЗЫЛДАН

19.05 — «Мал ажылы —шалынчы фронт». 19.15—«Кунашпар—кулканнар ортулуу». Документалдыг фильм. 19.35 — «СЭКП-ниң XXVI съездиинин материалдарын өөренип тур бис».

МОСКВАДАН

19.45 — «Имеретин ёзу-биле от-буле тулуушкулуу». Уран-чечен телефильм. 1-ги сериязы. 21.00 — «Үе». Информастыг программа. 21.35 — «Өнүктерниң арыннары». Дамчыдылганы чогаалчы А. Алексин эртиргеп 22.30—22.45 — «Бөгүн делегейде».

ИЛИГИ ПРОГРАММА

МОСКВАДАН

12.00 — «Авазының школазы» 12.30—«А. Толстой Чогаалдарының арыннарындан» 13.15— «Тургузуушкун үезиниң уран чүүдүл». 5-ки дамчыдылга. 13.55 — Совет драматургизиниң куш-ажылдың темазы. 14.55 — «Африканыч». Уран-чечен телефильм.

КЫЗЫЛДАН

16.05 — «Петрушкаиың хонцерти». 16.35 —«Галина Ковалева ыраалар». Фильм-концерт. 17.15 — «Бүгү-ле бармандыңа» ону агаргалаан турарз. Уран-чечен фильм. 18.30—18.45—Телемедээлер. 18.45— Чарлаалар

МОСКВАДАН

19.00 — «Дириг амытаннар дугайында». 20.00 — «Чаштар, тамчыктыг удурнар!» «Валя уг-байның чугаазы» 20.15—Уран гимнастиканга ССРЭ чемпионады. Киевтен дамчыдылга. 21.00 — «Үе». Информастыг программа 21.35 — «Экваториста». Уран-чечен телефильм. 22.50 — 23.05 — Чадаг-терге чарлыы.

АГИТБРИГАДАЛАРДА

Чеен-Хемчик районнуң культура албан черлериниң ажылдакчылары СЭКП ТК-ның болгаш ССРЭ-ниң Министрлер Чөвүлелиниң 1977 чылда ук-дүрген «Кодаа чоннуң культурлуг хандырылгазын улам ыыжыр экижиндер демчеглер дугайында» доктаалын күүсетпишаан, сөөлгү чылдарда районнуң ажыл-ишчилериниң культурлуг хандырылгазын организастаары-биле чамдык кесту ажылгаанны кылган.

Ыыжыгыр кодаа ишчилериниң ажылдап, чурттап турар черлериниң аазы-биле концерттыг үйүүшкүннерни удаа-дараа организастап турар. Бо ажылга культура бажыннарының чанында тургустунган агитация-пропаганда уран чүүл бригадалары идепкейлиг киржип турлар.

Районда 12 агитация уран чүүл бригадалары доктаамал ажылдап турар. Олар 1980 чылда 432 үйүүшкүннерни, 10668 [illegible] 1991 сегелгин ыраажызы» (Очур-оол Тюлюш) өске агитация уран чүүл бригадаларынга деңнээрге, эки ажылдап, малчын бригадалар төптеринге доктаамал барып турлар.

Карл Маркс аттыг совхозтуң «Сесегеиниң ыраажызы» агитбригадазы совхозтуң девискээринче үйүүшкүннер организастаарындан ангыда, кожазында чаруштыг «Октябрь 30 чылы» совхозка болгаш Улуг-Хем районнуң «Найыраа», «Ак-Туруг» совхозтарынга база оларның салбырларының ажыл-ишчилериниң солуп программазын-концерттерни көргүзүп, аразында дуржулга солуушкүннарны эрттирип турлар.

Сут-Хөл совхозтуң «Ак-көк Сут-Хөл» аттыг агитаспропаганда уран чүүл бригадазының бот-тывынгыр артистери Бажың-Алаак, Тева-Хая, Алдан-Маадыр, Шаме сугларының ажыл-ишчилериниң боттарының тургускан солуп концерттерни көргүзүнгилер.

1981 чылдың часкы хову ажылдарының үезинде механизаторларга, суттатмыларга биилеп берип турар.

Апрель 10-дан бо хүннерге чедир районнуң Культура бажыңының чанында «Хемчиктиң аялгалары» агитация уран чүүл бригадазы совхозтарның хову турлаглариче үйүүшкүнерни организастап, пландаа ёзугаар үзүп турар.

Л. АРАКЧАА.

«Шын» солуга курьерлеп ажылдаар кижилер дарый негеттинип турар.

• • •

Кодаа ажыл-агый министерствозунга иергежилдиг машинакчылар, ажыл-агый эргелекчизи негеттинип турар.

Айтырар черн: Кызыл хоорай, Ленин кудумчузу, 30. Кадрлар киилизи. Телефонары: 2-22-50, 2-41-44.

• • •

1981 чылдың май 15-тен эгелеп Кызыл — Абакан — Семипалатинск — Алма-Ата — Фрунзе аразының рейсаи хүннүң үжүдер апаарын (чөөн мурнунда — неделяда үш удаа үжүдүп турган) бүтү хамаатыларга Кызыл аэропорту дыныадып тур. Үжүдүп үнер үези өскерилге чок.

Июнь 1-ден эгелеп Кызыл — Абакан — Кызыл маршрутка немелде рейсти тургускан. Кыналдын үжүдүп үнер үези — 11 шак 30 минута (Москва шапы-биле).

КИНО

МАЙ 19-ТА

«НАИЫРАЛ»: «Жаиларын болгаш өске ортемчейиин киилери» 9.30, 11.20, 13.10, 17.10, 20.50 (удаткан). «Чүүдеп-даа артык үелиг». Ушку болгаш дөртку фильмилер. «Берге шөлү». «Тайбың азы даАмы» 15.00, 18.40 шактарда.

«ПИОНЕР»: «Тымыр болгаш ооң командазы» 9.00, 13.10. «Тоолдар уламчылдаа тургаи» деп киноклуб 10.40, 15.00. «Петрияи чалмы назының» (2 сериялыг бирги фильм) 17.00, 19.45 шактарда.

«КАА-ХЕМ»: «Мөңгө ужуттазының дүзеи көр» 15.00, 16.50, 20.30 (удаткан) шактарда.

Редакциянын адреси: Кызыл, Щетинкин-Кравченко кудумчузу, бажың № 3. ТЕЛЕФОННАРЫ: Редакторлуң 2-24-63, редакторлуң орлакчыларының 2-55-24, 2-31-75 харысаалгалыг секретарының 2-22-35, секретариаттың 2-23-35, партийни амыдырал болгаш совет тургузуг киилистериниң 2-37-13, пропаганда киилизиниң 2-31-75, культура киилизиниң 2-23-54, кодаа ажыл-агый киилизиниң 2-21-47, үлегдер киилизиниң 2-31-75, чаңгыс киилизиниң 2-41-27 информация киилизиниң 2-20-60, корректорларының 2-27-41, бухгалтерияның 2-12-45, солуп келбейн баргында 2-32-75 телефоннер долгаар.

Тираж 17866. Заказ 30 [illegible]

СОЛУП НЕДЕЛЯДА 6 КАТАП ҮНЕР

Тыва АССР-ниң Министрлер Совулелиниң Пом үндүрер чер, полиграфия болгаш ном сөөлүнүң территориязының-талазы-биле эргелеиниң типографизы (Кызыл, Щетинкин болгаш Кравченко кудумчузу, бажың № 1) ТС—00354

Бүгү чүрттарның пролетарийлери, каттыжыңар!

ШЫН

СЭКП Тыва обкомунуң, Тыва АССР-нин Дээди Совединиң болгаш Министрлер Чөвүлелиниң органы

№ 118 (1166) | 1981 чылдың май 20, среда | 1925 чылда үндезилеттинген. | Өртээ 2 кеп.

ОРБИТАДАН ЧАА ҮҮЛДЕР

УЖУДУУШКУН БАШКАРАР ҮЕП. (СЭТА) Каттыжан экипаж орбитаның «Салют-6»—«Союз Т-4»—«Союз-40» комплекизинде планнаттынган шинчилелдерни уламчылавышаан.

Конструкциялыг материалдарга космостуң салдарын өөренир, космос хереледиишкинни шинчилээр талазы-биле улам шинаар ажылдарны, медико-биологтуг шинчилелдерни бурунгу хүн чоруткан.

Чер чоогунун космос делгеминде космос хереледиишкиннерининг ниити түңнеге Черниң радиациялыг куржагларының кирип турар хемчээлин тодарадыр соруга-биле Леонид Попов биле Дмитру Прунарму «Мини-доза» дээр шенелдени кылган. Космос хереледиринде аар ядроларның спектрлерин болгаш агымнарын хемчээр талазы-биле комплекстиг шинчилелдерниң кезээ болуп ол шенелделерни румын база веңгр приборларны ажыглап тура күүсеткен.

Чаа барган экспедицияның экипажы медицина шинчилелдерининг программазын ёзугаар «ажылдаар шинээ» болгаш «оператор» дээр шенелделерни күүсеткен. Ол болза, космоска ужудуушкунуун байдалдарында кижиниң ажылдаар аргашинээзиниг, операторжу ажыл-чорудулганың дүрзининиң болгаш медицинаның ниитилелдерни дуза-лыышкынын ажыглаарын ажыглаар.

Чаа барган экспедицияның экипажы медицина шинчилелдерининг программазын ёзугаар «ажылдаар шинээ» болгаш «оператор» дээр шенелделерни күүсеткен. Ол болза, космоска ужудуушкунуун байдалдарында кижиниң ажылдаар аргашинээзиниг, операторжу ажыл-чорудулганың дүрзининиң болгаш медицинаның ниитилелдерни дуза-лыышкынын ажыглаарын ажыглаар.

Владимир Ковалеонок биле Виктор Савиных олар боттарының эштеринге дуралажып станциялының борт истемаларының болгаш эртем дамчыдыышкынның ажылын контролдаан, биологтуг объектилер-биле шенелделерге штаттыг операциларын күүседип чоруурлар.

Ужудуушкун башкарар үнүп сыгыт болгаш таштының журналистерге каттыжаан экипажтың парлалга конференциязын бурунгу кежээ харылзаанның телевизиялыг ийи сеансыларының үезинде эртирген.

Телеметриктиг хемчээшкиннерниң сан-метазын болгаш космос комплекизиниң илеткелдерин ёзугаар алырга, ужудуушкун болур-чогуурлар-биле эртип турар.

Эштер Ковалеонок, Савиных, Попов Прунарму оларның кадыкшыл байдалы эки.

Чер чоогунун орбитазында кажы шинчилелдер чеднишкиниг күүсеттинип турар.

КИЖИ БҮРҮЗҮНҮҢ, КОЛЛЕКТИВ БҮРҮЗҮНҮҢ САЛЫЫШКЫНЫНДАН ХАМААРЖЫР

РЕСПУБЛИКАНЫҢ мурнакчы бүдүрүлге коллективтериниң бирээзи — «Каа-Хем» разрезтиң ажылчыннары, инженер-техниктиг ажылдакчылары он бирги беш чылдың баштайгы чылының планын хуусаа бетинде күүсеткеш, пландан ажыр 50 муң тонна хөмүр-дашты казып тывар, күш-ажылдың бүдүрүкчүлүүн 2 хуу бедидер деп хүлээлгени алган.

Дагжылар боттарынга алган бедиткен хүлээлгелерни чеднишкиниг боттандырып турар. Эрткен дөрт айларның планы ажыр күүсеттинген. Хереглекчилерже пландан ажыр 10 муң тонна одаар чүүлдү чүдүрүп чоруткан. Бо чеднишкинни чеднип алырынга коллективтиң кежигүн бүрүзү төлептиг салыышкынын киирген. А. Нехорошковтуң экскаватор экипажы планын 20 хонук бурунгаар күүсеткен. Улустарның Найыралы орденнин эдилекчизи, чолаачы коммунист Я. Чеботаев бо хүннерде июль айның үлүүниге кинриштир ажылдап турар.

Эрткен айларда В. И. Ленин аттыг «Тыва дагдүгү» комбинаттың, сүт комбинадының, Хову-Аксының хлеб заводунуң, Тоора-Хемниң ыяш ажылагыйының коллективтери бедик көргүзүглерлиг ажылдаан. Республиканың үлептүрү бирги кварталда продукция сайгарарының планын 102,2 хуу күүсеткен. Күш-ажылдың бүдүрүкчүлүүн планда көрдүнгенинден 3,4 хуу өскен.

Он бирги беш чылдың ниити болгаш баштайгы чылының планнарының күүселдези—бүгү коллективтерниң үре-түңнелдиг күш-ажылындан хамааржыр. Партия, хөй-ниитиг организациялары база бүдүрүлге черлериниң удуртукчулары коллектив кежигүннериниң чогаадыкчы чоруун бедидеринге бүгү талалыг таарымчалыг байдалдарны тургуспушаан, оларның күжүн болгаш энергизиин планныг онаалдаларны, бедиткен хүлээлгелерни доктаамал күүседиринче угландырар хүлээлгелиг. Он бирги беш чылдың онаалдаларын чеднишкиниг болгаш ажыр күүседир, дээш бүгү-эвилелдиң социалистиг чарыжын калбартыр дугайында СЭКП ТК-ниң, ССРЭ-ниң Министрлер Чөвүлелиниң, ВЦСПС-тиң болгаш ВЛКСМ ТК-ниң хүлээп алган доктаалында «...уткуштур планнарны алыр, күш-ажылдың техниктиг үндезилеттиниген нормаларын база бригада бот-оруглга-чарылгазын шингээдир, камналганың болгаш ажылдың шынарын экижидериниң хууда планнарын алырының, эвээш күштүг база чарыгдалдарны үндүрүп тургаш, хөй продукцияны бүдүрериниң талазы-биле ажылышчылариниң эгелекчи саналдарын деткинир болгаш нептередир» деп айыткан.

Бистиң мурнакчы ажылчыннарывыс, инженер-техниктиг ажылдакчыларывыс чүгле бодунуң ажыл-ижиниң дугайын бодавайн, кады ажылдап турар эш-өөрүнүң, бүгү коллективиниң ажылының түңнели, чеднишкини дээш кичээнгейин салып чоруурлар. Чүге дээрге ай, квартал болгаш бүдүү чылдың-даа бүдүрүлге планының салым-хүүзү чүгле ийи-чангыс мурнакчының ажылындан эвес, а кижи бүрүзүнүң хууда салыышкынындан, бүдүн коллективтиң ажылындан хамааржыр апаар.

Кызылдың дараачылга фабриказының, № 48 тудуг эрилелдиниң бригадалары бот-боттарының аразында социалистиг чарыштыг. Үк чарыштың түңнелдерин үндүрүп турар үеде чаржып турар бригадалар бот-боттарын ыяшкаш, ара дүрбелгазын солчуп, күш-ажылдың бүдүрүкчүлүүн бедидер, ажылдың шынарын экижидер талазы-биле кайызында-даа бар эки чүүлдерни өөренип ап, нептередип турарлар. Ынчангаш бо коллективтериниң бригадалары ден-дески, эки ажылдап турарлар. Бо хевирлиг эки дуржулганы күш-ажылчы коллектив бүрүзүнге нептередир херек.

Оон-биле чергелештир коллективниң кежигүннериниң ортузунга масса-политиктиг ажылды кошкак чорудуп, социалистиг чарышты дээштиг кылдыр организастаавайн турарыңдан чамдык бүдүрүлге коллективтериниң эрткен айларда багай көргүзүглерлиг ажылдаанын айтыр херек. «Тудуг кезектери» комбинат, автосептелге заводу, Чадаананың райүлетпүр комбиналы, Бай-Хаактың хлеб заводу дөрт айларның планын үскеннер. 19 бүдүрүлге продукция сайгарарының, 16 коллектив продукция бүдүрериниң хемчээлин, а 18 коллектив күш-ажылдың бүдүрүкчүлүүн эрткен чылдың ол үезинде турганындан кудулаткан.

Чер-черде бүдүрүлге коллективтериниң партия, хөй-ниитиг организациялары хожудаашкыннарның чоллаавайларын илередир, оларны чайладырының хемчегелерин ап тургаш, планныг онаалдаларның база бедиткен хүлээлгелерниң ай санында күүсеттинген турарын хандырар хүлээлгелиг.

Планнарның, хүлээлгелеринең салым-хүүзү кижи бүгүдезинин киирген үлүүнден хамааржыр чүве болганда, күш-ажылчы кижи дугайында сагыш човаашкынны улам күштелдирер херек.

Бистиң ниитилелривиске ак сеткилдиг күш-ажыл дээрге чүгле материалдыг чаагай чоруктун үнер дээш эвес, а совет кижилериң политиктиг болгаш күш-ажылчы идепкейиниң, ажылчын чоргаарал-дың, төлептиг чорукка кижизиттинериниң үндезини болуп

Наадымга уткуштур

СҮТ БҮДҮРЕРИН КӨВҮДЕДИР

Республика эрткен дөрт айларда 9150 тонна азы эрткен чылдың ол үезиндезинден 517 тонна хөй сүттү бүдүргеи. Он бирги беш чылдың баштайгызының планныг онаалдаларын болгаш социалистиг хүлээлгелерин хуусаа бетинде долдур болгаш ажыр күүседир дээш калбарган социалистиг чарышка көдээнин ишчилериниң идепкейлиг киржип турарыныи херечизи ол.

Тыва АССР бо чылын 33738 тонна сүт бүдүрер. Үк план майның бирге чедир 27,1 хуу күүсеттинген азы план күүселдези эрткен чылдагызындан 2 хуу хөй болган. Маңаа кескү үлүүнү Жданов аттыг, «Хемчик», СЭКП-ниң XXV съездизи аттыг совхозтар киирген. Олар чылда бүдүрер сүдүнүн 40 ажыг хуузун бүдүрүп алганнар. Ынчалзажок сүт бүдүрер планныг 61 совхозтуң 9-зу планнарының 10 хуузун безин, а 47-зи 30 хуузун күүседип шыдавааны бо ажылче кичээнгейни бедидериниң чугулазын айтып турар.

Сүт бүдүрер планны күүсетпейн турар ажыл-агыйларның хөй кезии планы эвээш совхозтар болуп турар. План чеже-даа эвээш болза, ажыл-агыйның шылаар шаа-биле кылып каан болганда, күүсеярын албан дээрзи билдинмес. Ол дүрүм-дүр. Ынчангаш ажыл-агыйларның удуртучулары, сүт-бараан фермаларының ажылдакчылары чаа өскенгенниг черлерже саар инектерни дарый көжүрүп, немелде чемгерилге болгаш өскедаа курлавырларны ажыглап тургаш, сүт бүдүрерни кыска хуусаада көвүдедирип чугула.

Республика эрткен чылдың май 1-ге чедир бир инекке онаалтыр ортумаа-биле 448 килограмм сүт саггап турган болза, бо чылын ол көргүзүг оон 46 килограмм эвээш болган. Мынчаар ажылдаар болза, чыл планның күүсединге — инектен-не 1332 килограммны саары берге. Бо көргүзүгүнү улгаттырар дээш бүгү хемчегелерни алыр херек.

Сүт бүдүрер талазы-биле мурнакчы ажыл-агыйлар бисте эвээш эвес. Чаа-Холдакка, СЭКП-ниң XXII съездизи аттыг, «Хемчик», «Большевик», ССРЭ-ниң 50 чылы, СЭКП-ниң XXV съездизи аттыг совхозтар бир инекке онаалтыр 636—665 килограмм сүттү саап алган. Шупту 23 совхоз республиканың ортумаа көргүзүгүнден хөй сүттү бүдүргеи. Моон ап өөрге, сүт бүдүрериң бүгү ажыл-агыйларга көвүдедип болдурунуң, мурнакчы совхозтарның ажыглаанынга шидирип болдурунуң аргазы чергелеп бар. Ынчангаш бо талазы-биле шынгыы хемчегелерни алыры чугула.

Тарылгага—шалыпчы темп, бедик шынар

АДАКТАЛГАН

«Кызыл тараачын» совхозтуң шөлдеринде тараа культураларының чаштырылгазы кижи түлүктээн. Ол чугула кампанияны кыска хуусаада, бедик агротехниктиг денгелге эрттирерин-биле совхозта комплекстиг отряды тургускан. Бүгү машина-техниканы мында мооннээн.

Ипатовчуларның депшилгелиг аргазы-биле комплекстиг отрядты тургускан чоруун кажы тарылганы дүрген чорударының болдунар аргазын берген. Чаштырылганы эгелээнинин түгле баштайгы дөрт хүнүнде безин чээрби ийи агрегат-биле 3400 гектарга тараа культураларын чаштырган.

Кол аъш-чем культуразы болуур кызыл-тасты будүрерин көвүдедиргеге совхозта улут кичээнгейин салган. Ону эң-не үнүш-дүжүттүр 5293 гектар черге тарыыр. Оон 3386 гектарын эң-на чаштырып каапкан.

Часкы хову ажылдарынга совхозтуң бүгү салбырлары кирип турар. Агитас-массалыг ажылды партком эки организастаан. Механизаторларның ажылдаарынга, чүрттаарынга таарымчалыг байдалдарны бригадаларда тургускан. Оон түңнелинде ажылдап турар бүгү трактористер эзилеп нормазын бүдүн чартык катап ажыр күүседип турар. Ылангнга Ленин орденниг эдилекчизи Н. И. Овчаровтуң удурткан звенозу онза шалыпкын ажылдап турар. Ында Л. Даньшин, М. Кызыл-оол дээш ишкаш дуржулгалыг хоочун механизаторлар кирип турар. Олар МТЗ тракторлар-биле хүнде 12,5 гектар чаштырар нормаңы ажылдың эки шынарыы-биле 30 гектар чедирип турар.

Бо хүннерде үрезин сөөртүп турар чолаачыларда базалга чай чок. Аныяк коммунист Евгений Маады онаалданы эки күүседип турар. Ол механизаторларны бичии-даа саададып көрбээн.

Аптадың ылаатыг организастаанының түңнелинде, ам совхозта тараа культураларының чаштырылгазы адакталыр четкен.

А. ЗАЙЦЕВ.

ЧҮРУКТА: солагай талазындан — механизаторлар В. Н. Смирнов, Н. И. Овчаров болгаш М. Т. Кызыл-оол.

Авторлуң фотозу.

ЛЕНИННИҢ ХЕРЭЭНГЕ ШЫНЧЫ

Бистиң Төрээн чүрттувустуң пайысылалы — Москвага хоорай бурунгу хүн пионерлериниң кызыл галстуктары-биле чечектели берген. VIII Бүгүэвилел сайдында отрядтарның болгаш дружиналарның төлээлекчилери хөрээйларзан, ажылчын болгаш колаа суурларан чыглып келгеннер. Үк сайт Эвилелдер бажының колониалыг залынга ажытынган.

Эш Леонид Ильич Брежневтиң сайт кирижкилериниң чүректин ханызынзан байыры аныяк ленинчилер улуг коллелүүшкүн-биле уткаан. ВЛКСМ ТК-ның бирги секретары Б. Д. Шаатухов ону уругларга дамчыдып берген.

Чүрттуң 20 миллион пионер отрядының төлээлекен делегатларының түс бүрүзү чажыттарында болгаш улуг ак-көрүнге чугаалаар чүүдерлиг. Олар шупту — «Бүгү чүрттуң пионерлери Ленинниң херээнге шынчылар» деп марштың идепкейлиг киржикчилери. Оларның чыгган демир-дөмирлери БАМ-га рельстерни болгаш көвүүргелерни кылган. «Уреликчигеш» дээр операция киржикчилери чүс-чүс тонна кымнал-тасты камнап алган, аныяк натуралистер паркталарны болгаш сесерликтерни кылгылаан.

Аныяк ленинчилерниң слетунда ол болгаш еске-даа чаргай херектерниң дугайынга сонуургалыг чугаалар чоруп турар. СЭКП-ниң XXVI съездизинге белеткел үезинде пионер отрядтарының болгаш хүрежиналарының ажылының түңнелдерин уругнар үлүүлүп, совет коммунистер шүүлгезиниң шинчилерлери биле чогум олар салгакчыларның мурнакка көвүүргелерни соруглаарны чугаалажып турар.

(СЭТА-ның хаар).

ТАРЫЛГА ДООЗУЛГАН

РИГА. (СЭТА) Латвианың тараажылары чаа дүжүттүң үндезинин харлыг частаашкыннар үезинде-даа ажылдап тургаш тургузуп алганнар. Агаар-бойдустуң элгелыышкынын турза-жок, тараа культураларының тарылгаларын олар агротехниктиг эки хуусаада доозуптар аргалыг болганнар.

Республиканың девискээри улуг арес-даа бол, бо чылгы час оны янзы-бүрү районнарынга барык үш неделя илгалдыг хүнгеи. Чижэ, Балтиканың эриктеринге тараажылар шөлдерин шагга чорупкан турза, оортан үш түс кирлери Ленинниң херээнге шынчылар» деп марштың идепкейлиг киржикчилери. Оларның чыгган демир-дөмирлери БАМ-га рельстерни болгаш көвүүргелерни кылган. «Уреликчигеш» дээр операция киржикчилери чүс-чүс тонна кымнал-тасты камнап алган, аныяк натуралистер паркталарны болгаш сесерликтерни кылгылаан.

Аныяк ленинчилерниң слетунда ол болгаш еске-даа чаргай херектерниң дугайынга сонуургалыг чугаалар чоруп турар. СЭКП-ниң XXVI съездизинге белеткел үезинде пионер отрядтарының болгаш хүрежиналарының ажылының түңнелдерин уругнар үлүүлүп, совет коммунистер шүүлгезиниң шинчилерлери биле чогум олар салгакчыларның мурнакка көвүүргелерни соруглаарны чугаалажып турар.

(СЭТА-ның хаар).

БОТ-ОРУЛГА-ЧАРЫЛГАЛЫГ ЗВЕНОДА

«Тес-Хем» совхозка мал чемин белетээр бот-орулга-чарылгалыг специализастаттырган звенону эрткен чылын организастаан. Мал чемиңин белеткелиилери башкайгы чылында-ла багай эвес ажылдаан. Оларга суггатыг черни быжыглаан. 150 гектарга ыяшкаш тараазын, гектар бүрүзүнге 120 центнер могаан чемнерни ажаал алган. Звеноның оон ангыда 1510 тонна дигеннээ болгаш 680 тонна кымыраныгты кезии белеткээн. Инектиңин малын четчир чемниг хандырып шыдаан.

Он бирги беш чылдың баштайгы чылында партияның XXVI съездизиниң шиитпирлерин ажыдырарга боттандырарыы-биле бот-орулга-чарылгалыг звеноның кежигүннери улам-на бедиткен хүлээлгелер алган. Часкы сезонда 400 гектар черни суггарар болгаш аңдапар Кукурузаны 150 гектарга, чаа мал чемни культураларны болур рапсты 100 гектарга люцернаны 150 гектарга чаштырар. Кукурузаның гектарындан 120 центнерден эвээш эвес могаан массаны, а рапстың база люцернаның гектарындан 25—25 центнер дүжүттү алыр. Алган бедик күүселдезин күүседир, дээш Дэдар-оол Сайын-Белекович Араптарга удуртукан звеноның кежигүннери бо хүннерде кужениишкинниг ажылдап, малга эдбек чемни белеткээринин магадылалын тургузуп турар.

Бо хүнге чедир звеночулар 350 гектарга часкы ол-шыыс-сиирер суггатты чоруткан. 268 гектарын ангылаан. Ам беш МТЗ, бир ДТ-75 үреликкин чок ажылдап турар. Мал чемни культураларның чаштырылгазын майның 25-ке чедир бүрүн доозарын шиитпирлээн.

М. ТИРЧИН.

ИЙИ КАТАП АЖЫРГАН

Бии-Хем районнуң совхозтарының механизаторлары часкы чаштырганы улаш кадбарты берген. Бо хүннерде олар 26 мин 780 гектар черде тарылганы чоруткан. Оон иштинде «Чөөк» совхозтуң ажыл-мөгелери тараа болгаш мал чемни культураларының хөй кезиин тарып алган азы 4000 гектарда тарылга чоруттурган Анатолий Колягин К-700 маркалыг трактор-биле хүнде 50 га чедир чаштырыгга чоруурлар ийи катап ажыр күүседип турар.

К. МААДЫ.

ЧАА ДҮЖҮТКЕ ҮНДЕЗИН

ПЕТРОЗАВОДСК. Карелиянын ан мурнуу талазында турар «Мегрегский» совхозтуң картофельчилери чаа дүжүттүң үндезинин тургузуп турар. Механизаторлар ийи элгелиг ажылдан турар: шөлдерже органиктиг болгаш минералдыг чемишчизиндегелерни топ, талдарны тазыыштыр адып турар. Чаа дешилелиг аргаларны ажыглап тургаш келир күзүн гектар бүрүзүнден 200 центнерден эвээш эвес дүжүттү алырын планнап турар. «Ийи хлебке» Карелияда 4,5 муң гектар шөлдерни тускайлаан.

Кара эвес хөрүүнүг зонанын сонгу чүгүнде эң улуг картофель шөлү ол боон турар.

(СЭТА).

Тыва АССР-ниң Дээди Совединиң Президиумунуң Хүндүлел бижии-биле Г. Л. Литвинцеваны шаңнаар дугайында

ТЫВА АССР-НИҢ ДЭЭДИ СОВЕДИНИҢ ПРЕЗИДИУМУНУҢ ЧАРЛЫГ

Эът-сүт үлетпүрүүнүң будурүлгелериниң хөй чылдарда үре-түңнелдиг ажылды дээш база төрүттүнген хүндүлел бээр 50 харлаанын-биле холбаштыр Кызылдың эът комбинадының күш-ажыл болгаш шалын цехизиниң начальниги партия эге организациязының секретары Галина Леонидовна Литвинцеваны Тыва АССР-ниң Дээди Совединиң Президиумунуң Хүндүлел бижии-биле шаңнаар.

Тыва АССР-ниң Дээди Совединиң Даргазы М. МЕНДУМЕ

Тыва АССР-ниң Дээди Совединиң Президиумунуң Секретары Н. БОЙДУ.

Кызыл хоорай
1981 чылдың май 19

БҮГҮ КҮШТҮ — КҮҮСЕЛДЕЖЕ

Бо чылдың эрткен дөрт айларында мал фуидузарының ажыглалга киирээни эрткен чылдагыдан 60,1 хуу хөй болган. Оон үезинде дуржулганда 781 ферма болза, 2086 баш шээр мангыстаарлыг, 2 муң тонна чүзээ шыгжаар складты, чөптүг та 10 тонна мал чемнеп пункт-нектиг, 1530 тонна чемнерлиг силосты ажыглалга киирген. 14,3 муң гектар оларларны сүг-биле камнаткан база 7,8 муң гектарның ногарылга системалыг ыяшкаш чергелээн. Сельхозтехниканың кирээлгелиг 200 ажыглаттынган мерзен гаражтың клубу тудуп доозкан, 56 километр узаалыг ийи электри шугумун, «Найырал» совхозта 784 ораннаг школаны, Ынаа Хемниң поселогунда 100 оруннуг эмнелгени, 25 ыяш пребелиг мотор-ангар гаражтарны тудуп ап, техниканың тодуглуг хемчегелерин

Чаа ажылдарның ниитизи эки көргүзүглер-биле чергелештир капитал тудугга четтестер болгаш чедир шинтирлеттинмээн айтыглаар барын айтыр алаар. Чылдың бирги чартының программазы ёзулдуп ап, ажылдың ниитизи 3,6 хуу өзүлделиг болганы ол «Тыва септелге тудуг» трестиниң, автооруктарның тудугунуң болгаш ажылдалының будурүлге эргелелиниң тудуг участогунуң, «Кызыл ЦЭС тудуг» эргелелиниң, Чурт үлетпүрүүнүң, Аъш-чем үлетпүрүүнүң эргелелериниң септелге-тудуг участокторының, «Тыва суг тудуг» трестиң № 1 КМК-зының, «Востоксаатехмонтажтыы» КМК-зының, № 15 механизация эргелелиниң коллективтериниң эки көргүзүглерин четип алган. Ында чүрттелге шөлүүнүң тудуунга көрдүнген акша-хереңги 107,6 хуу шингээттинген болгаш кереелиг ажылдаар тудуг организацияларының чүрттелге шөлүн ажылдатпаа ол үезинде 46,2 хуу өскенин.

Чаагы кыштынга ажыглаттынган эки көргүзүглер-биле чергелештир капитал тудугга четтестер болгаш чедир шинтирлеттинмээн айтыглаар алаар. Чылдың бирги кварталда ниитизи-биле тудугда күш-ажылдың будурүкчүлүүнүң 93,3 хуу, а кереелиг ажылдаар организацияларда 98,5 хуу күүсеттингеи. Ол ышкаш эрткен чылдың ол-ла үезиниң-биле дениээре күш-ажылдың будурүкчүлүүнүң 0,2 хуу бедээн болза, а чыгларның планыгаа 2,2 хуу четкен. Январь-март айларда күш-ажылдың будурүкчүлүүнүң планын 25 организацияның күүсеттээнинден 1,8 млн. рубльдың тудуг-монтаж ажылдарын кылыр аргаларның олар чидиргеи. А 16 организацияның үк көргүзүгүнүң эрткен чылдың ол-ла үезиниң-биле дениээрлиг будурүлгелеринден 0,9 млн. рубльдың тудуг-монтаж ажылдары чедир кылынмаган.

Бо талазы-биле байдал ылангнга «Кызыл үлетпүр тресть» № 81 тудуг, «Тыва дагдүгү тудуг» эргелелериниң, № 18 КМК-га, № 624 тускайлаттынган КМК-га, № 14 механизация эргелелиниң ажылдакчылары

Эрткен үш айларда тудуг-монтаж ажылдарының болгаш 232 хуу адаргазы тудугматериалдарның, ажыл-агыйжы эвес чорумга көргүзүүн турар-дыр. Тудуг-монтаж ажылдарының бот-үнези ылангнга «Шагонартяжстройда» 14,2 хуу, № 2 Абаканэнергопромстройда» УПК-зында 22,8 хуу, № 14 механизация эргелелиниң 32,4 хуу, НХМ-ниң капитал тудуг кылдызының септелге-тудуг участогунда 52,1 хуу аартаан.

Чүрттелге айның кварталының баштайгы айы төнген. Республиканың кол тудуг организациялары хожудаашкыннарын үнмейн, планныг онаалдаларны күүсеттейн келген. А тудугжуларның мурнунда салдынган сорулгалар эвээш эвес болгай. Ынчангаш бирги чыл чартының ажылын ол-ла ыяшкаш социалистиг хүлээлгелерниң күүсеттинип турарын үнмейн, республиканың тудугжуларының соңгаралаттырымыс турелгези. Тудуг организацияларының удуртукчуларының, инженер-техниктиг ажылдакчыларының эң-не хөй кезии планнарын күүсеттирип, ажылдың ниитизи-биле кайызында-даа бар эки чүүлдерни өөренип ап, нептередир херек.

Г. МЕЛЬНИКОВА.

Статистика эргелелиниң капитал тудуг үндезининиң эргелелиниң

Партийжи амыдырал

ТАРААЖЫЛАРНЫ СОРУК КИИРБИШААН

Майның бирги чартыы дооруда. Чеснь тарыйга киргаш үениң эң чугула кампаниязы болгай. Чогум-на амгы үеле келир күзүн ажаал алыр чаагай дүжүттүн үндезинии салыр апаар. Шынчаргаш часкы тарылгыны бедик аргытелиттиг деннелге, кыска хүүндээ чорудары партия, совет болгаш ажыл-агый организиҥниҥ бир эң чугула сорулгазы болур. Ол бүгүнү, бедик харыысалга-биле мезерел билбишаан, бистиҥ совхозтуҥ партком болгаш партия эге организациялары бүгү партийжи организаторлуг болгаш политиктиг ажылды олче үг-дүүрлеттирер.

Хову турлагларында механизаторлар, тараажылар ортузунга часкы сеҥээ үезинде чорудар организатыг болгаш политикалыг ажыл-агыларны хөгжүдүүнүң планын бүдүрер. Чүүл-биле, механизаторларның үе бристалыларында калбак-комбомецтер тур болуктериин тургускулаан. Оларда кескү агитапияны болур-чоруурүбиле дерип, шимээн. Механизаторларның, ескиндэ ажыл-ишчилериниң ажылының түннелдерин хүн бүрүже бижип кергүүн, агитхүүлүстарны үнүрүп турар.

Түс-түс бригадаларда агитаторларны, политинформаторларны база партколмуун толээлерин быжыглаан. Олар тараажылар ортузунга лекция, бетүүлелерни чарлыг, шупачка партколмуун толээлери бүгү ажылдың чорулгазын доктаамал хайгаарал-га ап, черчеңер сайгарлыы дүүлүмүн партколмга информастап турар. Чаңы ажылдың шынарын үлүсчү контрольдуң болүү, администрацияның ажыл-чорудулгазын контрольдаар талазы-биле парткомның комиссиялары доктаамал контролга алган.

Шлангыя Чыргакының Улуг-Хөвүдэ, Чыраа-Бажының Дагыр-Шеңзе хову турлагларында кызыл-йүүлүлериниҥ таарымчалыг, корүштүг ылгыр дерип шимээн. Совхозтуҥ Чыргакы, Чыраа-Бажы салбырларында К. Шеңне, Т. Балыйчаа олар секретарлаан партия эге организациялары механизаторлар ортузунга хөй талалыг ажылды чорудуп турар. Чижээ, Чыраа-Бажының аңаа организациязы чедирелиниҥ парторгинизациязының тургускан графигин бүдүүлер Дагыр-Шеңзе хову турлагына механизаторларга консерттерни көргүзүп, лекция, бесетүүлерни ылгып берип турар. Оон ангыда кортүүлерни, комсомуттарны база «крокодилдерни» үнүрүжүүрүнге туралажып турар.

Од-да салбырда эмнелге пунктузуниҥ эргелекчизи А. Ч. Монгуш часкы хову ажылынга ажыл-ишчилерниҥ казыыл чемчек дезинфекциязын база санитариязының дугайында беседаларны эртиргилээн. Хөвү турлаанга келгенде од агитхүүлүстарны үнүрүүрүнге, кергүзүт самбиразын чазыртырынга бала дузалажып турар.

Оон-биле кады Чыраа-Бажының «Дамырак», Хөрүм-Даглың «Хемчик» агиткультбригадалары ажыгны ажыл-ишчилериниҥ концерттерин көргүскүлээн. Чадавана кинофикациязының көжер кинозу тараажыларга бала ой-ойле чедип кээп, чаа кинолар көргүзүп келген.

Сомоттуң ниитилелиг болгаш ында профсоюзтуларның комитединиң актывтыг кижилери ажылдап кылгаш негелдени бүгүлер механизаторлар, тараажылар ортузунга чорушкун үүлелеринин он хонгаш-за үнүрүп, оон тиилекчилериҥе материалдыг болгаш моральдыг шаңналарны тыпсып турар. Бригадалар аразынга чарышка Хөрүм-Даг бригадазы ийи удаа тиилекчи болгаш, акша шаңналыг алган. Оларга алдаржыдыр совхозтуҥ Бүш-ажылы аддар түүн кедүрген. Хүн нормазын 135-тен 150 хуу чедир күүселиг келген район Советиниҥ депутазы Б. Донгак, О. Тайбын-оол, Б. Ондар, Э. Күжүгет, В. Бажуннаар, Ю. Күүлар ышкаш механизаторларга совхозтуҥ ажыл-ишчилери чүгле-дээ.

Оң бирги беш чылдың башгайы чылының бо часкы хову ажылдарының үезинде совхозтуҥ үш ажылгыларны 6400 ажыг гектар черге тараа болгаш маа чеми культураларын тарып, чаштырар, сорудага улуг. Май 16-га чедир 3 мүң га черлерниҥ байыалын пилип турган, чаштырган. Хаттың дөрзүнүү үрээринге улуг тодаргаалар ажыглаар, чемиштиглиг-лиг төгер, суггарылганы чорудар болгаш оске-даа хемчеглерни бала бөлүктээрге.

Бистиҥ совхозтуҥ чер ажылдыг-ларынга мурнуза салдынган харыысалгалыг оргулгаларны шиитирлээрге оларның ортузунга партийжи организациязы, культура-маталыг ажыл улуг черни эдээр. СЭБП-ниҥ XXVI съездиниҥ СЭБП ТК-ниҥ Отчёт илеткелиҥге партия Төп Комитединиҥ Чингине секретары рш Л. И. Брежнев; «Бүгү ядей кижизидегдиг ажыл чаңгыс хепке куттуунган болгаш бедең тодаралгаларның анаа-ла чылдагы эвес, а амыралчы болгаш солуп, утка-шыырлыг шилер коруттунган турар ужурлуг» деэрэни айыткан. Оны барымдаалаш, полимассалыг бүгү шиидер съездиниҥ шиитпелериҥе хүүшүүр амыдырал-биле сырый долбашкан, утка-шыырлыг, дөмтиг кылдыр организастаар дээш совхозта партком болгаш партия эге организациялары улам чүткүдүүр ажылдаар апаар.

Г. КАНЧЫЫР-ООЛ.
«Чыраа-Бажы» совхозта партком секретары.

БЕШ ЧЫЛДЫҢ КИЖИЛЕРИ

«Бай-Тал» совхозтуң удуртукчулары комсомолчу Сергей Бичеевдиң техникага хандыныышылдыын эскерип көргеш, ону Кызылдың № 1 кедээ профтехучилищезинге сөөлүүр-биле чорутнам. Ол бодунуң будурулге практиказын чылдың-на төрээн совхозунга иээп эрттирип, трактористеп ажылдап турган.

Сергей Бичеевич эң училищени доосхан, бо чылдың хөвү ажылдарынга тускай мергежилдиг механизатор болуп киржип турар. Оон хуш-ажылга кызыынакшаан, машина-техникага каминыым барымдаалаш, улуг К-700 трактормуу башкарып бүзүрелди ажаа көргүскен. Аныың механизатор ол бүзүрелди төлептии-биле шыңзыдып турар.

ЧУРУКТА: аныың тракторист комсомолчу С. Бичеевтиң.

Тамара Күүлар 1971 чылда Ак-Довуракчың № 3 профтехучилищезин доосхаш, дериг-хереңселдер машинизи профессияны чедип алган. Ол ам «Тыва даг-дүүгү» комбинаттың арыглал фабриказында ажылдап турар. Бедик сорттуг руда арыглаар участокта оон харылзап турар дериг-хереңселдери үзүк-соонсаал чөкка ажылдап, планның даалгаларны чедиишкинниг күүседиринге идигни берип турар. Коммунист Т. Күүлар бедик мергежилди чедип алгаш, бо үеде аныяктарның дагдыныкчыры апарган, район Советиниң депутазы хүлээлгезин база эки күүседип турар.

ЧУРУКТА: мурнажчы машинист Т. Күүлар.

А. ЗАЙЦЕВТИҢ фотолары.

ЧУГУЛА АЙТЫРЫГГА

Республиканың дээжээрингe бөдүүн дуктуг хойну өстүрериниң айтырыгларын чугаалашкан семинар-хурал Өвүр районнуң «Кызыл тух» совхозунга болуп эрткен. Оон ажылынга Бай-Тайга, Монгун-Тайга, Чөөн-Хемчик, Эрзин, Өвүр районнарның совхозтарының мал ажылының талазы-биле тускай эртемнилгери киришкен. Семинар хуралды республиканың Кедээ ажыл-агый министерствозуу, Кедээ ажыл-ашкын дүржулга станциязы, республиканың Күрүксаажылыга каттыжышкыны организастап эрттирген.

«Кызыл тух» совхозта хөй ажылының угланмышкынының, хөгжүдээнинии дугайын ук даапа-агыйын хөй боотсоңнуң Д. А. Амырбит семинар-хуралдың киржикчилеринге тодаргай чугаалаан.

Республиканың күрүксаажылыга каттыжышкынының начальнигиниң оралакчызы Б. Б. Балчир «Тыва АССР-де ускаажылыга дамчыдыкчы хөй угланмышкынары болгаш сорулгалары, од-да каттыжышкының хөй ажылының талазы-биле кол зоотехниги К. Т. Чаш «Чартык бөдүүн болгаш бөдүүн дуктуг хойларны бонитировкалаары». Кедээ ажыл-агыйның дүржулга станциязының киржикчилериниң кол методтарын, Кедээ ажыл-агый министерствозунуң хөй ажылының килдиниин эргелекчиниң Ч. С. Хертек «Ускаажылыга ажылы болгаш зоотехниктиг учеттээп» темаларга дыннаадыларны кылдыпаан.

Үш хүн үргүлүүдээн семинар-хуралдың киржикчилери санал-оналарын солушкан. Үстүнде айтыышкан районнарга моон соңгаар түс черниң кадыг-дошкун агаар-бойдус байдалдарынга тааржыр, продуктулуг бедик тыва ускаавын бөдүүн дуктуг хойларын калбак-биле өстүрүнүн деткип турарын семинар-хуралдың киржикчилери илергейлээн.

М. ЭРЕС-ООЛ.
Өвүр район.

КАРТОФЕЛЬ ДҮЖҮДҮН БЕДИДЕР ДИЗЕ

Ында-чемге болгаш техниктиг сорулгага хереглээри-биле тарын өстүрүп турар бүгү культуралаарның ортузунда айтыр черни картофель эзээп турар. Шынчаргаш ону «ийиш тараа» деп адап турары хей эвес. Канчаар-даа аажок үнелиг болгаш улуг ужур-дузалыг болгаш ужурунда, картофельге тараа шыдаш мынаар кичээнгей салыр ужурлуг.

Бистиҥ республикада дериг-хереңселдерниҥ бүгүзүнде турары хараадаачыг. Ону тарын өстүрүп черниҥ демчээли соолгу чылдарда шоолуг улгатпаан, а картофельдиң ниитилелиг чылдагы аварлыыр болуп турар. Ол чүүл-биледээ солуутуунуп болбас эртемчей культураны дээрэни бүгүде эки билир. Хөдүрүкчүлер картофельниҥ дүжүттүүн улгатпарары дээш харыысалгалыг мезереп билбейн турар ажыл-агыйлар республикада эм-даа эвээш эвес. Ол чижек дилеп ырак чораан херээ чок.

Ийиги тер зонала ажылдап турар Тандының сорт участогу чыл бүрүзүнде-ле картофельдиң гектардан 200—250 центнер, Чөөн-Хемчиктиг болгаш Бии-Хемниҥ сорт участоктарында 250—300 центнер эдилүүн ап турар. Көдээ ажыл-агыйның дүржулга станциязының ап турар ажыгүүр база болгаш Сорт участокталы болгаш дүржулга станциязы картофельди тарып өстүрүлгениниҥ негелделерин, улустуң контролдаар болгаш оон-даа өске организациялардың ажылдарын координастаар турар.

Картофель будуреринiң талазы-биле онаалганың күүсеттинмейн турарының кол чылдагааны—ол культураны тарын өстүрериниң технологиязының хүлүү деңнелиниң, эргежок чугула механизациязының чогунда, органиктиг база минералдыг чемнинчилгелерниң шоолуг ажылгалаан турарында, үрезин картофель казагалар оран-сава-биле ажыл-агыйларның кандыртынмаалыг.

Ол четпестер аңаа-ла тоолчуктан чүүл болу бергеп. Бир эвес шиитпирлиг, дөмтиг хемчег ап, чайлатпас болза, ук четпестер көдээ ажыл-агыйның ол адырын улам ынай көдүрериниҥ шаптык болур. Шынаарга картофельдиң чаагай дүжүдүн өстүрүп алырынга тааржыр, продуктулуг бедик тыва ускаавын республиканың бүгүзүнде ажыл-агыйларында бар. Ол болдунар аргаларны эм-даа кончуг багай ажылган турар. Таңды чижек чыллыр көргүзүп болур. Ол районга 1980 чылда картофельзын 520 гектарга олуртканда, оон дүжүдү гектардан центнер-ле 43 центнер болган. Дыка хөй агрономнар Тывавыҥ агаар-бойдузунга сылдагланып турар. Ол конгүс шын чаас. Бүгү-ле чүвениҥ агаар-бойдустуң чаа каап болбас. Агаар-бойдустуң дүжүтке таарымда чок салдарын кудумалаар дээш, бижыт-турушту ажылдаар херек. Оны ам чер ажылдылар чедип ап болур. Чижек дилеп ырак чораан херээ чок.

Ийиги тер зонала ажылдап турар Тандының сорт участогу чыл бүрүзүнде-ле картофельдиң гектардан 200—250 центнер, Чөөн-Хемчиктиг болгаш Бии-Хемниҥ сорт участоктарында 250—300 центнер эдилүүн ап турар. Көдээ ажыл-агыйның дүржулга станциязының ап турар ажыгүүр база болгаш Сорт участокталы болгаш дүржулга станциязы картофельди тарып өстүрүлгениниҥ негелделерин

Совет демократия

АЖЫЛЧЫ ЧОННАРНЫҢ ЧАГААЛАРЫНГА, САНАЛДАРЫНГА КИЧЭЭНГЕЙ

«Үлүстүк үгаан-медерелинде чүү-ле бар болдур, ону шыны-биле илереир болзувусса, чүгле минам үтлап башкарып шыдаар бис» деп Ленин чугаалаан (ЧДЧ, т. 45, ар. 112). Ол коммунистерни массаларны өөредир болгаш олардан өөренир ажыл-ижинде аммадыралы-биле кады чурттаарынге, оларнын сеткил-хөөнүн мяк билип», «оларны эш хөгүзүнүн, ёзүүр-биле көрүп, оларнын негелде-хереглелерин сагыш човангыр хандырып турган идеяларын чедип ап билиринче кыйгырып чоруп. (ЧДЧ, т. 44, арын 348).

«СЭКП-нин XXVI съездизинин шиитпирлеримге дүүштүр ажылчы чоннарнын чагаалары болгаш санал-оналдары-биле ажылы үлам шинчи эки-ижилер талазы-биле хемчеглер дугайында» СЭКП ТК-ныц доктаалы-биле таныжып тура, ол ленинниң сөстерин кижи чайгаар-ла сактып келир. Партияның сөөлгү ийи съездилериниң аразында үеде СЭКП ТК-га барык 100 мун кижи күүрген. Ынчангаш 3 миллион ажыг чагааларны алган дээрзин ол документтиниң биргн одуртларында бижээн. Чер-черде партия организары бо үениң иштинде бижимел болгаш зас-биле тоонуун кылдыр 15 миллион билдиңнигирлерни сайгарып көрген.

Ажылчы чоннарның чагаалары болгаш санал-оналдары дээрге кижилерниң негелдерелерининг болгаш күзелдерининг дугайында, чуртталгазынга ажыл-ижинде, ажыл-бүрүү адырларында ажыл-херээнин байыдылдырыл дугайында медээлерниң эң-не бүзүрелчиг, үнелиг дээтии болуп турарын ол доктаалда айыткан. Ол дээрге оларның ажыл-чорудулгазын эжиндер дугайында хүрүнеин болгаш хөй-чыдыгын кайгамчык албан чугаалаашкынын кижилерниң коллективтерниң үүрмүштээр талазы-биле, СССР Конституциязынга айтыкталган эрктелдерниң бүрүзүнге эдерттелгени болуп турар. Ол көрээн ам улам калбак болгаш долу ажылдап турар. Совет кижилериң билиглиг, профессионал болгаш шинги культуралыг-биле дыка үнелиг материалдыг болгаш экономиканың артык-ырын болгаш технологиялыг чаңгыс бүрүү эдилелдерин болдуруп, кыскаргылаар эки билигнинг демдээ-биле ажыл оларның сонал ижилерин өөрү турар.

1980 чылда 12 хүн чедиишкин ядыр бо үениң дургузунда ажыл-ажылбазында ажылдап турарларның 83 хуузу дээрге болгаш долу (долу болгаш долу эвес) эртемнег. Ынчангаш сөөлгү он чылдарда сөлүмнар болгаш журналлар редакцияларынга, радио болгаш телевидениеге кээп турар чугаалар санчы көөрүнүн дээш эвес. Ол түгле сан талазы-биле өскен эвес: мурнуку үеледээлиниг бодаарга чугаа айтырыглары шаан болгаш бергелиг дериин ажыл эргелеге чүткүүр, чайгаалдың бүрүзүнге шиитпирлеп, хомудалларны тодуларга, бүрүлгелерге, албан организацияларга шоот барып база чоннын чүүлдү турар черинин азыы-биле сайгарып көөрү кызымаккайн-биле иептередир херек. Чагааларны болгаш оларның доктаалдарын удаадараа парлаарын, оларны сайгарып кергеннин дугайын партияның парлалга радио телевидениеге сүрүлгээ.

Л. БОБРОВ.

ПМА-ның тайылбырлаачызы.

Бөлөбүрзектиң судалы

СЭТА-ның КОРРЕСПОНДЕНТИЛЕРИ ДЫҢНАДЫП ТУР

ӨЖЭЭТЕН ӨНЧҮК-ЧӨҢГЭЭ

ВАШИНГТОН. (СЭТА). Ва[illegible] турга ИФБ-ниң агентилеринге кады совет аэрофлоттуң самолединге дээрбени халдаашкынын [illegible] чүгүүнүң чамдыкшыл давырган АКШ-тың "хыналда эргечагыргалары ол чүүктү совет талага делир эгелер үжүрга таварышкан. Самолетка чораан чүүктер америк экспорт хөөйлуларынга бичии-даа чоруушкек эвезип ол эрге-чагыргалар боттары медеглээн.

Ынчангаш турбүже, чүүктерни [illegible] эрге-чагыргалады совет төлээлекчилерге хамаарыштыр өжээтен өнчүк-чөңгээлерни база катап кылгаинар. Совет төлээлер чүүктерни кажан-даа дамчыдып бээрни эгезинде дыка үр маназын болгаш телефон дамчыштыр хөй үзаа айтырып келген. Адактың сөөлүнде америк хыналда организары чүүктерни сөөртүр комитединиң [illegible] болган. Ужуру болза, ол чүүктерни америк хыналда организары боттары дамчыдып бээр ужуруг турбаан. Ынчангаш совет таланың [illegible] чүүктерни ажыттыр дээн оларның ооалажышкыннары бүрүн буурап дүшкен. Совет самолетка удур ол ажегерээн кылган өжээтен өнчүк-чөңгээ — ол [illegible] совет-америк харылзаалар [illegible] болган.

Чүүктерни совет талага дамчыдып берип турган үеде ацаа келген америк корреспонденгилерни коргудар орналдажышкынны америк эрге-чагыргалар база кылган. Кажан [illegible] совет дамылдакчилар чүүк сөөртүр [illegible] чугаалажышкын кылып турган үеде анаа полишейжилерни үш машиналары медээлэп кыпсынчыг кылдыр чарспишаан, чедип келгеннер. Чепсектиг полишейжилер анаа турган журналистерни дүрген коруурунче албалап, оларга шыйгыы дужаал бергеп.

Совет пассажир самолединга хамаарыштыр дерээн күүтүлээшкин кылган америк эргечагыргалар Совет Эвилелиннин мурнунга бүрүүзүн амга чедир билиннээн, мичаарга совет таланың [illegible] оттуулээшкин ыңчыр дээн оларның ооалажышкыннары бүрүн буурап дүшкен. Совет самолетка удур ол ажегерээн кылган өжээтен өнчүк-чөңгээ — ол [illegible] совет-америк харылзаалар [illegible] болган.

Маңаа холбаштыр америк корреспондентилер АКШ-тың күрцепартаментининге болган [illegible] телөлээлекчиниң Д. Фишердең хөй санныг айтырыгларны салганы таварылга эвес. Чижээ, Си-би-эс телекомпаниянын корреспондентизи Р. Пирлейит күрцепартаментиниң төлөлээлекчилиге маңна дээн медеглээн «АКШ частырып кылган-дыр, бо дугайын түскай америк албан книжилерни боттары-ла чугаалап турар». Ынчангаш турбүже, бүрүүзүн билинген деңнээ-даа [illegible] медеглээдэн америк эрге-чагыргалар кылган-дыр деп, корреспондент немеп чугаалаан. Совет Эвилели-биле харылзаалаарга тодарымча чөк байлалдарны өжиттерээн турбаан америк чагаж ораалажып турар эвес ирги бе? деп, ол айтыгаан.

Америк [illegible] ол чаптуг айтыынынга АКШтың күрцепартаментизиниң төлөлээлекчизи [illegible]

КАДЫ КЫЛГАН ДЫҢНАДЫГ

СОФИЯ. (СЭТА). Делегейниң дүшкүүрлүг чоруунуң күштелгенинге болгаш кристистиг чаа багларының тыштын келгенинге холбаштыр шыйгыы сагышсыраткыгыны Австрианың федералдыг канцлери Б. Крайскийниң Болгарияга албаннын алы-чоруунуң болган ББП ТКның Чингине секретары, Болгария Улус Республиканың Күрүне чөвүлелиниң Даргазы Т. Живков-биле болган ББП ТК-ның Политбюро кежигүнү, БҮР-ның Министрлер Чөвүзелининң Даргазы С. Тодоров-биле оон чугаалажышкыннарының түңнелдериниң дугайында чаңы ылгал дыңнадыгга айыткан.

Делегейниң айыыл чок чоруун быжыглаар, чаңыдыышкынның чоруулугазын быжыктырар болгаш хөгжүдер талазы-биле бүгү күрүнелерниң дем каттыштырган шиитпирлиг хөделиишкиннериниң эргежок чугулазын чугаалажышкынынарның үезинде ийи талаалар онзалап демдеглээн. Европага тайбаның, боо-чепсекти луужуреринин болган кады ажылажылганның чоруулугазы үргүлүзээн турар үжүруг дээрзинге хамаарыштыр ийи талалар боттарыңчы болалын илерлейлээр болгаш шиитпирлээр-даа Европа тайбаның, боо-чепсекти луужуреринин болган кады ажылажылганның чоруулугазы үргүлүзээн турар үжүруг дээрзинге хамаарыштыр ийи талалар боттарыңчы болалын илерлейлээр болгаш шиитпирлээр-даа Европа чөвүлел хуралының Түңнел актызының бүтүүле негелдерини бүрүн боттандыраргына салыышкынын киирерингe шиитпирлиинин [illegible] Европа дииле ядролуг чепсекти кызыгаарлаар болгаш кызыраар айтыкталганының талаабиле чугаалажышкыннарны качал эгелээри дээш-ийи талалар туржуп турар. Европага шериг талазы-биле чавырлыышкынын болгаш чепсеглеңишкиннерни эндере бүүрерни сокеалдарының айтырыларынга хамаарыштыр күрүнелерниң дээш, а ол ышкаш Топ Европада чепсектиг күштерни база боо-чепсектерни кызыраар дээш оларның турган турарын ялгаа-ёлмазаар.

ПУР-НУҢ ЧАЗААНЫҢ ПРЕЗИДИУМУНУҢ ХУРАЛЫ

ВАРШАВА. (СЭТА). Польша Улус Республиканың Министрлер Чөвүзелининң Даргазы В. Ярузельскийниң эдертилиишкининге болганын моон мурнунда дыңнаткан. Сөөлгүлээ дацызымга киргеи бүгү сөөлгүчуларның 97. 96 хуузу республиканың Национал хуралынга сөөлгүлээларга киришкен. Вьетнамның Коммунистиг партиязының үүлгешкининиң болгаш чурттуң чаа конституциязының Вьетнамның хамаатыларының сөөлгүлээларга идепкейлиг киржилгези-биле бадыткал коргүскен. Ол дугайын тоң сөөлгүлээ комиссиязының чоокта чаа парлаан дыңнадынында айыткан. Чурттуң Национал хуралынга сөөлгүлээлер республиканың конституциязының болгаш хоолулуларына база социалистиг демократиямның ёзүзүмга бүрүн дүүштүр болган.

ВСР-ниң Национал хуралының чедиги чыыжынга 496 депутаттар сөөртүүрген. Оларның аразында — ажылчын ангыдың, кооперация тараачыларының интеллигенциязының төлөлээлекчилери, хей-чинтизин ажылдакчылары, шажын бөлүктериниң төлөлээлекчилери бар.

ВКП-ниң политиказын деткээн

ХАНОЙ. (СЭТА). Вьетнам Социалистиг Республиканың Национал хуралынга бо чылдың 26-да сөөгүлээлер улуг чедиишкинниг болганын моон мурнунда дыңнаткан. Сөөгүлээ дацызымга киргеи бүгү сөөгүчуларның 97. 96 хуузу республиканың Национал хуралынга сөөгүлээларга киришкен. Вьетнамның Коммунистиг партиязының үүлгешкининиң болгаш чурттуң чаа конституциязының Вьетнамның хамаатыларының сөөгүлээларга идепкейлиг киржилгези-биле бадыткал коргүскен. Ол дугайын тоң сөөгүлээ комиссиязының чоокта чаа парлаан дыңнадынында айыткан. Чурттуң Национал хуралынга сөөгүлээлер республиканың конституциязының болгаш хоолулуларына база социалистиг демократиямның ёзүзүмга бүрүн дүүштүр болган.

СӨӨГҮ ИРЛАНДИЯДА БАЙДАЛ

ДОНДОН. (СЭТА). Ольстерде байдал [illegible] турбүже, Англияның чалаа Сөөгү Ирландияның чонунга ёдүр шериг бүжүн ажыглаарын, ынаа патриоттарга удур шаажылаашкынның болгаш күүлешкилээн политиказын улам-чылаарын ооалажып турар. Сөөгү Ирландияның хамаарыштыр үүлгешкининиң политиказын эскертиринче Ирландияның католиктиг шыйлыныының баштыңы Т. О' Фиалу Англияга чаазаа кыйгырган. Сөөгү Ирландияга хамаарыштыр [illegible] политиказын [illegible] Англияның шериглер болгаш түңнелиниг өлүүрээ [illegible] Ольстерде [illegible] Белфаст, Дерилде болгаш өскө-даа хоорайларда каттыжыг шаптаалар үргүлүзүп турганы. Англияның [illegible] Ольстерде [illegible] Ирландияның католиктиг шыйлыныының башкы [illegible] Т. О' Фиалу Англияга чаазаа кыйгырган. Сөөгү Ирландияга хамаарыштыр [illegible] политиказын [illegible] Англияның шериглер болгаш түңнелиниг өлүүрээ

Янзы-бүрү медээлер

«РОМАНТИКТЕР» ТАРААЖЫЛАРГА

Наа-Хем районда часмы хову ажылдарының изиг түлүк үезинде Сарыг-Септѝн Культура бажыңының «Романтиктер» деп агитбригадазы механизаторларның доктаамал аалчылары болуп турарлар.

Бот-тывынгыр артистерниң ол коллективи концерт программазын үргүлчү чазартып, солуп номерлерни чоңга көргүзүп келген. Тайбың, Төрээн чурт, Күш-ажыл дугайында амгы үениң ырлары, орус болгаш тыва улустарның ырлары база танцылары, уран номчулгалар көрүнчүлергe дыка солуп болуп, оларны чаа-чаа күш-ажыляче сорук киирип турар. Агитбригаданың составывга лектор азы политинформатор киржип, лекция, беседа кылып бээри чаңчыл апарган. «Романтиктер» чоонку хүннерде «Совет Тыва», «Бурунгаар», «Улуг Октябрь» болгаш еске-даа совхозтарның ажыл-ишчилеринге концерттиг аалдап чораан.

М. КАРАШ.

ЧАҢЧЫЛ АПАРГАН

Чоокта чаа Кызылдың башкы училищезиниң сургуулдары-биле чогаалчылар Л. Чадамба, О. Сувакпит болгаш бот-тывынгыр композитор М. Кертин-оол, журналист З. Кечил-оол олар ужуражкан. Ол училищениң сургуулдары чогаалчылар-биле чылдың-на ужуражылга эрттирери чаңчыл апарган. Чогаалчылар боттарының ажыл-херээ-биле таныштырган, чаа бижээн шулүктерин кежээниң киржиичилеринге номчуп берген. А бот-тывынгыр композитор М. Кертин-оол бодунуң чогаадыкчы ажылын чугаалаан. Оон аялгаларын, ыяңгыл аалчылар Л. Чадамба биле З. Кечил-оолдуң сестерингө бижээн оон ырларын училищениң сургуулдары Роза Саая болгаш өскүлер-даа оркестр үделгези-биле солуп, дыңмаксанчыг кылдыр күүседиккиннер.

Ужуражылга училищениң сургуулдарының оркестр-биле үделгелиг хөй эвес номерлиг концерти-биле доозулган. Оркестр уңу чаңгыланган ол кежээ солуп, хөглүг эртиен.

Бистиң корр.

ЛОТЕРЕЯ БИЛЕДИ-БИЛЕ

РСФСР-ниң Министрлер Чөвүлелиниң 1980 чылдың ноябрь 22-ги докталын Агаар аяңы-бирээ дотпазының билеттериң 1981 чылда 126 миллион 600 мың рубль түңнүг тос үүдүлгелиг кылдыр үндүрерге көрүлгеш. Ол билеттериң тос үнүрүлгелиниң бир үнүрүлгези Делегейниң төрээнниинер хүнү — март 8-ти таварылыштыр үнген. «Ас-кежиктиг» билеттерниң ыяңгы ыңай-бүрү эт-хөреңгелдерни ойнаткы аалганнар. Эрин районнуң тыва чүрттактыларының дотпаа билеттери солчалыг-биле болгулаан. Чижээ, Эрин сүүрүү чүрттактыда Л. Оюң 225 рубль артыкчылыг, Ооржуккуна, Бай Даг сүүрүү Иргит даярга төлөктөн кылган аржыылы ойнадып алган.

Лотерея билеттериниң кайы-даа хевирин ойнатыры солуг-даа, аливектиг-дыр.

Эрин районнуң аалдага кассазы чүрттакчы чонга лотерея тараарының 1981 чылдың бирги кварталында планныг оналдазын күүседкен. Саттынган лотерея билеттериниң орто районбюджединче үс хуу кирип турар болгаш чоннуң чадагай чорууңга улус ажыл-агыйынга ажыглаттынып турар.

Лотерея билеттерин чүрттакчы чон ортузунга тараар талазы-биле ажаалга кассаларының ажылынга хөй-ниити база идепкейлиг дузалажыры чүгүлә деп болдар мен.

Т. САЯЯ,
районнуң ажаалга кассазының эргелекчизи.

Көдээниң культура амыдыралы

КЕЖЭЭНИҢ-ҢЕ...

Алдаа-Маадыр сүүрүүн Культура бажыңы көдээниң ажыл-ишчилериниң ортузунга идей-кижизидилгелиг болгаш культура-массалыг ажылдарны бедик деңгелге тургузуп турар. Ол культура бажыңы өөрүлүг культурлуг дыштанылганның төөгү болуп, суурнуң улуг, биче чүрттакчыларының кежээниң кээр ыяк чери апаргаш. Ынчангаш Алдаа-Маадырның Культура бажыңы чүгле районда эвес, республикада каш чыл улаштыр эки ажылдыг диртип мактадып турар.

Ооң ажылын ыңда көдээ Совет (күзүком даргазы А. Ондар) докталмал кичээнгейге ап, бир эвес херек болза, боттуг дузаны дарый чедирип турар. Клуб төөгүделиинин хуралдарынга ажыл ыңаның үениң негелдеринге дүүштүр утка-шынарлыг кылдыр тургузуп, совхозтуң ажылчыларының ажыл-амыдыралы-биле болгаш чүрттө база делегейде болуушкуннар-биле холбап турары дээштиг болгаш ажылыты. Сүүрүүн херээжелер чөпталиниң ажылы база-ла көдээ Советтиң кичээнгейинде. Чүрттакчы чон ортузунга чорудар ажылдарны культура бажыңының болгаш библиотека ажылдакчылары-биле дугуржуп ап, демниг чорудун турар. Кыдыган ажылдарны, ооң иштинде корум-чурум үрээшкиннерни неделяда бир катап түңнеп, четпестерни чайладып алырыңге дарый демчелерни ап турары чаңчыл апарган.

Культура ажыкынга, бригадаларга, фермаларга организастап эрттирип турар ажылдарның солуп болгаш дээштиг боор турары — хөй-ниити организацияларның бир демниг, сырый харылзаазында. Олар бир дем-биле янзы бүрү темалыг кежээлерни Культура бажыкынга организастап эрттирип турар. Чижээ, «Тыва улус. тун эрги чаңчылдары» деп темалыг кежээни совхозтуң парткому биле хереэжелер чөвүлели организастап, солуп эрттирген. Ол кежээге «Билбес болгуза, айтырыг чор, херек болза дилеп чор» деп бижээн плакатты көскү черде аскан. Үлегер домактарны, чечен сестерни болгаш чамдык тывыжыктарны база-ла каастап шимеп, тодаргай кылдыр бижиглээн. Арыг-силиг, шевергинчараш кеттингеп улуг, биче кижилер, ол бүгүүң сонуургап көрүп, аңаа идепкейлиг киржип, эстетиктиг тааланды ап турган. Шаандагы чаңчылдарда эки, чаагай ёзуу-чурумнар хөй. Ынчалза-даа амгы үеним байдалынга таарышпас, ажыттаттынмастары база барын ол кежээге аныяк-өскенге тоочуунар чугаалап берген. Улустуң аас чогаалын кижиндилгеге дээштиг чепсек ыңдыг аянныларын ол кежээге чыылганнар билип алганнар. Чижээ, кандыг-бир үлегер домакты чогуур өйүүде ажыглаар болза, аажы-чанда четпестер эттине берип болур болгай. Ол кежээге тыва оюннарны болгаш тамырларны херээжелер төөгүделиинин даргазы башкы А. Ондар эки организастаан. Оон ыңай күш-ажылдың хоочуннары-биле ужуражылганы организастаны солуг болгаш. Ооң бир чижээ, чаңгыс чер чүрттүү. Социалистиг Күш-ажылдың Маадыры, хойжу Дажы-Намчал Чыртай-оолович Ооржак-биле ужуражылга. Ооң алдан харлаазы-биле хол-баштыр ол ужуражылга кежээзин организастаан. Маадыр бодунуң эрткен күш-ажылчы амыдыралын болгаш ол бедик атты канчап чедип алганының дугайын чыылганнарга чугаалап берген. Ол кежээниң киржиичилери ат-алдарлыг хойжунуң чүрттап чораан деминнин дугайында кыска хевирлиг журналды магадап көргеннер. Аңаа аас чогаалын, ыланган үлегер домактарны, тывызыктарны база болур-чогууру-биле дээштиг ажыглаан. Ол кежээ база-ла ырлыг-шоорлуг, оюн-хөглүг уттүүрбас, солуп боор эрткен. А еске байырлыкчаал хүннерни алдан-маадырлыглар күш-ажылчы чедишкиннер-биле уткуп, лекция, беседалар дыннап, оюн-тоглаага киржип, кино, концерт көрүп эрттирип турар. Ол бүгүүң чүрумнуг организастап эрттирер мурнунда совхозтуң парткому, көдээ Совет, хереэжелер төөгүдели болгаш комсомол комитеди, Культура бажыңының ажылдакчылары чугаалажып көргеш, планны тургузуп, ону харылаар кижилерни баш бурунгаар дугуржуп алырлар. Ынчангаш Культура бажыны ёзулуг-ла культураның одаа болуп, ооң ажылдакчылары хөй-ниити организацияларның кужүзүг доктаамал даянып ажылдап турар.

А. КАРА-МОНГУШ.

Культура министерствозуңун чанында эртем-методиктиг төптүп ажылдакчызы.

ЧҮРУКТА: «Алаштың ыраажызы» агитбригаданың ол идепкейлиг киржиичилери М. Сумдукай, М. Соскал.

«ХҮЛҮМЗҮРҮГ» КЛУБ

«Хүлүмзүрүг» клубту Бөлүк-Бажы көдээ Советтиң чанында эрткен чылдың мартта организастаан. Ооң удуртукчузу — Ленин аттыг совхозтуң экономизи Роза Кунуужан. Клуб чон ортузунга культураны иелеттедириниң, кижиндилгеге улуг ачы-дузаны чедирип турар. Клубтуң башкарылгазында сес кижи составтыг болуп бар. Олар тускай тургускан программа ёзугаар ажылдап турар. Программаны бөлүктер аайы-биле үскен. Үк бөлүктер спортторларга хуваттынган.

Секторлар клубтуң тургускан программазын ёзугаар тускай кичээлдерни айда ыйы удаа чорудар. Чижээлээрге, төптө бижын дээраарының китептерин эгелээрде идык-хептиң төөгүзүүнүң дугайында лекцияны тургускан номнаан. Хептиң канчаар кеттинзе эки болуурун, хептиң бөлүктеп кедерин, ону чуурун, базарын, ажаарын база өөренип тапыжар. Бо талазы-биле кичээлдерни тус-туста эрттирер.

Семинар үезинде даараан хептериниң делгедезин база организастаан. Кымыраа Маадырның даараан костюму тергиин эки болган. Үстүнде секторну школа башкызы Борбак-оол Чаймаа эки удуртуп турар, секторнуң ажыл дуржулгазы солуп болган.

Аъш-чем кылырының секторунуң ажылы база солуп. Ону Мария Буду удуртткан. Тускай кичээлдерге баштай аъш-чем кылырының технологиязын өөренир. Ооң соонда улаштыр-ла практикага ылыш эгелээр. Ынаа 30 ажыг кижи кээп өөренип турар. Хлебти бөдүүн от пекказынга быжырарын, далганны эки ажыдарын, ооң-биле бергеге пермяки быжырарын, бефстрогановту кылырда эт, картофельди чараштыр кезерин, чаш уругларны канчаар чемгерерин, үк чемнерни белетеэрин өөренип ап турар. Бо-ла бүгүүң малчыннарга база таныштырып, чедирип турары эки.

Ногаа өстүрериниң секторунуң ажылы ажыктыг болуп турар. Секторну Роза Кунуужап удуртткан. Ол бо чазын тарын өстүргеш расадаларны көргүзүп тургаш, чыылганнарга таныштырып чугаалаан.

Тус черге тааржыр үрезинерни шилип алыры база чугула. Ногаа культураларының хижинин организмиге ужурлуг дээш демдеглеттингеш, 1980 чылда Булуң-Бажы суурнуң 120 хире ег-бүлелериниң 79 өреге картофельди, ногааны тарып өстүргеп. Бо чылын үк чылдың үлем кылбартыр сорулга салдынган.

Дузалаг ажыл-агыйтын ажыдузазының, дагаа, хавапны азыраарының талазы-биле кичээлдерге база өөренип, таныжып турар.

«Хүлүмзүрүг» клубтуң удурткулгазынга 4 агитквартал таваарыжыр. Үк агитквартылардың ажылының түңнелин балл системазы-биле түңнээр. Ажылга кол үлегерлиг-ле чүүлдер: совхоз будуу-дээлинге киржилге, корум-чурум камгалалы, ажы-төл кижиндилгези шефке киржилге, агитквартыларының школага дежүрнүй-лаашкыны дээш еске-даа. Эртен чылын дөрт агитквартыга дегерези 217 тонна сигенни белетеп бээр.

Эртиен чылда бүгү көргүзүтлерге 100 балл алганы дээш тыванчыларның чүрттакчыларының Шушенскоеже экскурсиялап чораан.

Совхозта бо «Хүлүмзүрүг» клуву амыдыралга, ажыл-херектерге дузалакчы, сүмелекчи болуу берген. Олар Антон Павлович Чеховтуң «Кижиде бүгү-ле чүве чараш болтур ужурлуг» дээнин кыйгырып кылып алган ажылдан турар.

Янзы-бүрү солуп темаларга

бо клуб эрттирип турар. Чижээлээрге, «Ким болуруул», «Олимпиада-80», «Тыва бижиктиң 50 чылы» деп аас журналдарын солуп, хөй кижи киржилиг эрттеригеп. Клубтуң планында суур чаагайжыдылгазы, корум-чурум камгалалы, хойжу бригадаларга, фермаларга хамаарыштыр хөй айтырыглар кирип турар.

Т. САЯЯ.

Эрзин район.

ЧАҢГЫС САН ЧЕТПЭЭН

Шерег лазыны чедип чоруур ооллариың республика спартакиадазы республика пайысталынга ийи хүн дургузулда [illegible] Баштайгы хүн 15 командадан 120 ажыг кижи Кызылдың автоорук техникумунуң спорт шөлүнге черини узуңун халыңдыг [illegible] 100 метриин чарыжыпка, кара бооларыпка, ийи холдан [illegible] киржилгеге. Борта эң эки дээш түс-түс түңнелдерни алгаш көөрге мында: 100 метриң чарыжында Кызылдың 15 дугаар ортумак школазының өөренижчизи А. Панов шылгаваан. Черини узуңун халмырында база анда быражырлар чок болган. Ол 5 метр 43 сантиметрин халаан. Автоорук техникумунуң сургуулу В. Сарыпнин гранатапы 51 метр 56 сантиметр чедир ыраадыр октаан. Ол-ла [illegible] сургуулдарының А. Сундүүй түрлиже 22 катап харатгыктап. А. Улуг-Хем райондан келген И. Смышляев кара бооларында эң хөй санны алган.

Ийнги хүнде 1000 метрге чедаг чарыш эң солуп эрткен. Эге баштай-ла автоорук техникумунуң [illegible] стартче умуткеп. Маргылдаанын судьязы Евгений Шипов кызыл тукту чайыптарга, маңнажыл үнген дөрт ооллар ве-

эек ле иштинде барык дөгө халыы орлар. Маргылдаанын эртиң турганы «Совет Тыва» кыл 5 чылы» стадионуң сенгү дескинери артыш чорда, хоөзинде 43 дугаларлыг спортчы ам-на өөрүдеп мурнай бээгеш, финишке бир дугаар халып келген. Ол Н. Соловьев болду. Ынчалзажок эң ыяк түңнел ол эвес болган. Ча[illegible] [illegible] билдингеп. Тиилекчи чаңгыс эвес, ийи. Маңаа шериг лазыны чедип чоруур ооллардан кедөө ажыл-агый техникумунуң сургуулу О. Чернов тергиндээн. Ол 1000 метриң 2 минута 51 секундада эртт[illegible] А хоорайның № 4 профес[illegible] [illegible] көрүштүлиг К. Кирээнин [illegible] Спорт аштырылышкын чокка турбас...

Команда талазы-биле бирги черии Кызылдың автоорук техникумунуң сургуулдары чаалап алган, шилчиир кубок, бирги чергеенин диплому, турасхаалдыг вымпел-биле шайнаткан. Ийнги черии хоорайның № 4 профессионал-техникиг училищезиниң командазы эзлээн. Дараазындагы шаниалдың эдилекчизин — Улуг-Хем районнуң командазына оларга чаңгыс-ла сан чедирбээн.

С. МОНГАЛ.

Журналистиң орук демдеглелдеринден

АРЖААН СУГЛАР ОРАНЫ

ДЕМИР-ДАГНЫҢ ЭДЭЭНДЕ

ДЕМИР-ДАГНЫҢ мөңгүрек бажы дээрже шаптыгып үне берген, ыш-лаа ышкаш, ак-көк дүдүскек-биле бүргетиниң алган турар. Бо бедик лагны Демир-Даг деп алааны аңаа эвес. Лакколит дээр кедергей быжыг, кадыг даштан ол даг бүткен. Тудугга херээлээр демир ышкаш быжыг даштыг бистиң чүртүвүс шаанда даштыкыдан садыл ап турган. Сөөлгү үеде оны Демир-Дагдан казып ап турар. Мурнуу түңүнде Бештау дээр хаяттуруглуг калбак даг кестүп чыдар. Бо ийи дагның арасында, эзер ышкаш, кертик базылыкта, дубтуг, янзы-бүрү кат-чимистиг ыяштарлыг арга иштинде, келергей каас-чараш курорт хоорай чаптыла берген чыдар. Ооң адын—Железноводск дээр.

Бо курорт-хоорайны эң-не чараш деп санаан турар. Аңаа аян-чорук кылып барган кижи хоорайның чаражын шыпап-ла кайтан магадалар. Ол курорт чок дээш изиг, күгүрзүг ажыг, карбонаттыг, сульфаттыг, натрий-кальцийлиг аржаан суглары-биле сурагладан. Сураглыг орус эмчи, хөй-ниити ажылдакчы, гуманист Федор Петрович Гааз эртиен түс чылда аңаа аян-чорук кылып чорааш, Демир-Дагдя изиг суг бар деп, ол черниң чүрттакчыларындан дыңнаваш, баштайгы дилээкиннде аржаан сугларны тып чадаан. Ооң соонда 1810 чылда ийнги улаа келген. Изиг аржаанны тып-кан. Железноводск курорт оңнаар тыныдган. Баштайгы аржаан сугларының үпер дестерниң биразын ол хевээр кадагалаттынып артхан. Оон дүтайын улуг орус шүлүкчү М. Ю. Лермонтов «Измаил-Бей» деп шүлүгелиинде бижээн. Ол аржаан дезүп шүлүкчүүн ады-биле адап каан. 1812 чылда генерал Ермоловтуң дужаалы-биле шеритлер изиг аржаанга эштир черниң баштайгы бажыңын тутқан. 1823 чылда ол-ла генерал ынаар медицина-хирургия академиязының профессору Александр Петрович Неизлобинни чалаан. Ук эртемден аңаа баргаш, дыка хөй чаа аржаан сугларны шинчилеп тыпкан. 1862 чылда эмчи Семен Алексеевич Смирнов аңаа пөс [illegible] Демир-Дагның изиг аржаннарының составын тодарадыр, оларга кандыг аарыгларны эмзээрин шинчилээр талазы-биле улуг ажылды кылып чоруткан. Демир-Дагның аржаан сугларын шингээлип алыры ынчаар эгелээн.

ХООРАЙ ыяңгы-ла улуг эвес. Чүрттакчыларының үштүң бир кезээ кадык камгалалында, а өскелери — хандырылгада изиг аржаннар бар. Оларның чамдыктарын чер иштинден 120 метр чедир хандыр өрүмнеп тургаш үндүрүлээн. Славянов аржаны эң-не изиг — 55 градус. Ону изиг эмнениринге ажыглап турар. Ол ышкаш эстин эмнениң база болур. Ук аржаанны 1914 чылда өрүмнеп тургаш үндүрген. Смирнов аржаны 40 градус изиг. Ону база-ла изиг эмнениң турар.

Бо курортка дыка хөй аарыгларны: колдуунуң, шөйүлдүүнүң, баарының, бүүректиң, өт оруктарының болгаш ижиндөйдүүнүң өскө-даа аарыгларын эмзирти эмнеп турар. Үстүнде айтыкан аарыгларның түс-түрүнүң талазы-биле санаторийлерни тургускулаан, болбаазын дериг-херексел-биле берип каан.

ЖЕЛЕЗНОВОДСКИГЕ экскурсиялап чеде бергеш, ол каас-чараш курорт хоорайның тураскаалдыг, солуп черлерин ажык көрүүтүр. Эң-не көрүштүг чер — хоорайның курорт парыгы. Ооң шөлү 36 гектар, үгүле калбак бүрүүлүг янзы-бүрү ыяштар үнген, ишти девээлиг, сернин, агаарын тынарга чаагай. Паркның девиск-кээринде мавритан болган үзбек ооллуство янзыны-биле кылган «Ударник» дээр санаторий бар. Ында Пушкин галереязы дээр чайгы театрны шуут-ла демир болгаш шаладен кылган, ана кыланнаар чүве. Демги-ле сураглыг Славян, Смирнов, Неизлобин аржааннарры база ол паркның иштинде. Кадыр ийин куду чада кылып бадырыштан, оон ийи талазыбиле улус кылаштаар, а ортузу-биле аржаан суг агып батқан, кезек-кезек хөөлбектер болуу берилгеэн. Ол кайтамчыр каас-чараш паркта кижиниң чайын чүү дээр! Ана үүле каржыр, солчур чүве. Садыг, телгиир мырыңай бачым бурүзүлге. Тураскаал кылыг кандыг-даа сүй-белетерни оон садыл ап болур. Аъштанып, чиминер черлер эндерик. Кижи чежеде-даа хөй болза, хоорайның арыг-силиг кедергей. Октаваан чаңгыс тавайы артыы безин көгүлбес. Ынаа арыг хоорайга барган кижи бодуу чайгаар-да киниг чүрүмга чагыртып, черже саазын, бок безин октаар хөнү чок апаар.

Хоорайга келген туристер Демир-Дагже долганыр оруктыбиле үнер, ооң бедининден эдээнде кайгамчык курорт хоорайны бараадап көөр. Хоорайның мурнуу түңүнде Бештау дагның үш көрбес талазында үүрең хаялар бар. Оларны «Эзирлиг хаялар» дээр. Ынаар чоруткан туристер база үзүлбес.

АРЖААН сугларының оранының чамдык курорт-хоорайлары-биле таныштырарга кичээлдир. Аян-чорукчуг түңнелиндө чүүл алырал? Совет кижилериниң чаагай амыдыралының, кадык-ыяшкын дүмейлиг Коммунистиг партиязың болгаш Совет чазакты канчаар-даа азыжок улуг сагыш салыышкынын курорт-хоорайларга чоруан кижи онза тодаргайы-биле эскерип каар. Бистиң чүртүвүстө бүгү-ле чүвениң кижиге, ооң чаагай чыдыгына ылгалыг турары ооң ылдет. Курорт-хоорайларга эмнедип, дыштанып чоруан кижилер ол черниң эезилеп-эзелеп, ак сеткилдеп, сагыш човаңгыр, бүнүмүг чоңнуп, ылангыя улустуң кадыкшылы дээш амыр-дыш бичбес, ак халаттыг эмнелгелер — эмчилерге, ол бүгү малгыг ордуларны — санаторийлерни туттуруп берген партияга, чазакка чүректиң ханызындан изиг өөрүп четтиринишкинни илерегейлеп турарлар. Бис база оларга каттыжып тур бис. Бо орук демдеглелдеринде бижиттингеп курорт-хоорайларга бүрүн кызылынар. Силерниң күзелиңер боттанып, төөрүшпе чигзинмейн барып болтур.

К. АДАВАСТАП.

Солуунуң даравында номери май 22-де үнер

Редактор В. С. ШАРАВИН.

Чүрттүң хоорайлары-биле

ЖЕЛЕЗНОВОДСКИНИҢ ҮЛЕГЕРЛИГ ЧЕРИ

Железноводскиниң үлегерлиг черлери 32 миллион рубльдиң продукциязын берип турар. Болдуунда-ла аъш-чем аймаан хөй-биле будуруп үндүрер. Мында чижек солуг. Хоорайның хлеб бышкырар черлери чаңгыс хүнде безин 25 тонна чедир хлеб, булочка кылыгларын үндүрүп шыдаар. Хүнде 65 тонна чедир сүт-биле ышкаш таныкчылыгларны хандырып турар.

Агаары өй-тап курган. Аңаа каан, аяс хүнер Кисловодскиниңнең дудак чок. Агаар шинчилээр метеостанцияны тургускандан бээр 100 чыл ажып турар. Ында шыргай, хөлегелиг, калбак бүрүүлүг ыяштар хөй болгаш, агаары улам-на экижип, кадыкшылар шынарлыг, чаагай чыттыг болуп турар.

Ол черниң кол-ла байлаа — аржаан сугларының. Аржаанның температуразы-биле үш кезекке: соок, чылыг болгаш изиг деп чарап. 11 градустан эгелээш, 55 градуска чедир торийлерни тургускулаан, болбаазын дериг-херексел-биле берип каан.

ЖЕЛЕЗНОВОДСКИГЕ экскурсиялап чеде бергеш, ол каас-чараш курорт хоорайның тураскаалдыг, солуп черлерин ажык көрүүтүр. Эң-не көрүштүг чер — хоорайның курорт парыгы. Ооң шөлү 36 гектар, үгүле калбак бүрүүлүг янзы-бүрү ыяштар үнген, ишти девээлиг, сернин, агаарын тынарга чаагай. Паркның девиск-кээринде мавритан болган үзбек ооллуство янзыны-биле кылган «Ударник» дээр санаторий бар. Ында Пушкин галереязы дээр чайгы театрны шуут-ла демир болгаш шаладен кылган, ана кыланнаар чүве. Демги-ле сураглыг Славян, Смирнов, Неизлобин аржааннарры база ол паркның иштинде. Кадыр ийин куду чада кылып бадырыштан, оон ийи талазыбиле улус кылаштаар, а ортузу-биле аржаан суг агып батқан, кезек-кезек хөөлбектер болуу берилгеэн. Ол кайтамчыр каас-чараш паркта кижиниң чайын чүү дээр! Ана үүле каржыр, солчур чүве. Садыг, телгиир мырыңай бачым бурүзүлге. Тураскаал кылыг кандыг-даа сүй-белетерни оон садыл ап болур. Аъштанып, чиминер черлер эндерик. Кижи чежеде-даа хөй болза, хоорайның арыг-силиг кедергей. Октаваан чаңгыс тавайы артыы безин көгүлбес. Ынаа арыг хоорайга барган кижи бодуу чайгаар-да киниг чүрүмга чагыртып, черже саазын, бок безин октаар хөнү чок апаар.

Хоорайга келген туристер Демир-Дагже долганыр оруктыбиле үнер, ооң бедининден эдээнде кайгамчык курорт хоорайны бараадап көөр. Хоорайның мурнуу түңүнде Бештау дагның үш көрбес талазында үүрең хаялар бар. Оларны «Эзирлиг хаялар» дээр. Ынаар чоруткан туристер база үзүлбес.

АРЖААН сугларының оранының чамдык курорт-хоорайлары-биле таныштырарга кичээлдир. Аян-чорукчуг түңнелиндө чүүл алырал? Совет кижилериниң чаагай амыдыралының, кадыкшылының дүмейлиг Коммунистиг партиязың болгаш Совет чазакты канчаар-даа азыжок улуг сагыш салыышкынын курорт-хоорайларга чоруан кижи онза тодаргайы-биле эскерип каар. Бистиң чүртүвүстө бүгү-ле чүвениң кижиге, ооң чаагай чыдыгына ылгалыг турары ооң ылдет. Курорт-хоорайларга эмнедип, дыштанып чоруан кижилер ол черниң эезилеп-эзелеп, ак сеткилдеп, сагыш човаңгыр, бүнүмүг чоңнуп, ылангыя улустуң кадыкшылы дээш амыр-дыш бичбес, ак халаттыг эмнелгелер — эмчилерге, ол бүгү малгыг ордуларны — санаторийлерни туттуруп берген партияга, чазакка чүректиң ханызындан изиг өөрүп четтиринишкинни илерегейлеп турарлар. Бис база оларга каттыжып тур бис. Бо орук демдеглелдеринде бижиттингеп курорт-хоорайларга бүрүн кызылынар. Силерниң күзелиңер боттанып, төөрүшпе чигзинмейн барып болтур.

К. АДАВАСТАП.

Солуунуң даравында номери май 22-де үнер

Редактор В. С. ШАРАВИН.

Телевидение

МАЙ 20-ДЕ
БИРГИ ПРОГРАММА
МОСКВАДАН

8.00 — «Те». Информастаң программа. 8.40 — Эртиенги суда шимчээшкин. 9.05—«Баранкин, кижи болуп көр» Мультфильм. 9.35 — «Хөглүг старттар». 10.20 — «Дириг амытаннар дугайында». 11.20 Медээлер. 11.25 — 16.00 — Чалгара.

16.00 — «Оруң чугаа» 16.30 —Үрттларның ровестник деп хореография ансамблиниң көрсеттилери.

КЫЗЫЛДАН

17.15 — «Андрей Байматков». Телефильм. 17.30—«Сэң бажыңыңның чагында участкогуң». Дамчылга. 17.55 — Мультфильм. 18.00— «Культура болгаш дииктирээ» Дамчылга 18.30 — 18.45 —Телемедээлер.

МОСКВАДАН

18.45 — «Бистиң делегейдө». 19.00 — «Сөлөөрлиг делегей систер уларажылыг» Телевидение СССР-ниң Шүрээ хөгжүлчээ амыр-ношуунуң өөредиргелериниң өөредиргелериниң Б. П. Бекатов чорудар. 19.45— Үрам-чечен фильм «Чүгле ырлап оңу сарыг эвес болгуй» 21.00 — «Те». Информастаң программа. 21.35—22.00 Р. Габитовзадэ — «Медээ». Фильм-балет. Төнгедэр—«Бистиң делегейдө» Информастаң үндүрүлгө.

ИЙНГИ ПРОГРАММА
МОСКВАДАН

12.00 — «Силерге, аял-оол дер». 12.30 — «Я Шекспир» 2-ги кезээ. 13.20 — «Сэң ленинчи библиотекаң». «Куруже болгаш революция». 13.50 — «Тургузуушкун үезинде ураң чүүлдүр». 4-кү дамчылдыга 14.30—«Хайгаракчы калай» Ураң-чечен телефильм. 16.00—18.00 — Чалгара.

КЫЗЫЛДАН

18.00 — «Авто база катап ачыл». Телефильм. 18.30 — 18.45 — Телемедээлер. 18.45— «Тургузуушкунуң болгаш тайбаанның ниитилел [illegible] Телелекторий. «СЭКП болгаш делегейниң коммунистер шүмүлгээнинга» Бөлүктө. 19.00 — Чаңгыс-лаар [illegible] «Арагадаа». Телефильм. 19.30—Тыва АССР-ниң Телевидение болгаш радиомамчыдыг та комитединиң симфониктиг оркестриниң концерти.

МОСКВАДАН

20.00— «Чаштар, тамчыктыг чүүлдәр!» «Избилиг экран». 20.15 — Делегей байдалынга тамылаштыр беседа. СЭКП 18-ги Делегей информастаң-ныг кандыдаттының эргелекчизи Л. М. Замятинниң чугаазы. 21.00 — «Те». Информастаң программа. 21.35 — «Африка» шоу. Ураң-чечен телефильм. 22.45 — Документтелдиг фильм. 23.00 — Футболга СССР-ниң первенствозу. ЦСКА — «Таврия» (Симферополь). Төп «Динамо» стадионунда дамчылганга.

МАЙ 21-ДЕ
БИРГИ ПРОГРАММА
МОСКВАДАН

8.00. — «Те». Информастаң программа. 8.40 — Эртиенги суда шимчээшкин. 9.05 — Совет Армиязының ырыынын болгаш таныжының ийи дакпыр Кызыл тускарт А. В. Александров аттыг ансамбльниң концерти. 9.50 — «Ынаа хүннүң ону сарыг эвес болгай» Ураң-чечен телефильм. 10.55 — 16.00—Чалгара. 16.00— «Шыдыраа школазы». 16.30 — Боргар культураның төлүүнге. Добродабыскинниң көрүүнүнүң ыры болгаш танцы ансамблиниң концерти. 17.00 — «Мөңгүрекчилерниң дамнеги университеди». 17.20 — Москвадан пионерлерниң болгаш Пионерлерниң VIII Бүтү-эвилел сөөдүнүң киржиичилериниң бөлүктеринге үзүлбес.

КЫЗЫЛДАН

18.30 — 18.45—Телемедээлер.

МОСКВАДАН

18.45 — Бөгүн делегейде

КЫЗЫЛДАН

19.05 — «Мал ажылы — сөөлчыл фронт». 19.15— «Күүшүр—аулаанар ортулуу» Документалдыг фильм. 19.35 — «СЭКП-ниң XXVI съезжиниң материалдарын өөренип тур бис»

МОСКВАДАН

19.45 — «Имерети Тур Кала ат-Сулс тускушкуру». Грузинская телестудиязы. 1-ги дамчыга 21.00 — «Те». Информастаң программа. 21.35 — «Ынаа-тарының аржаанын» Дамчылганы чогаалчы А. Алексин оттурор. 22.30—22.45 — «Бистиң делегейдө».

ИЙНГИ ПРОГРАММА
МОСКВАДАН

12.00 — «Авазының шылгалаа». 12.30—«А. Толстой. Чогаадарының аннотациязы». 13.15—«Туруктушкун үезинин ырын чуруу». 5-ки дамчыдыга 13.55 — Совет драматургиязы-ның күш-ажылдың темазы. 14.30 — «Африканың» Ураң-чечен телефильм.

КЫЗЫЛДАН

18.05 — «Петрушканың концерти» 18.35 —«Галина Клавдиева Бөлөөр» Фильм-концерт. 17.15 — «Бүгүнге бодалдаашкын ону агартлайн турар» Ураң-чечен фильм 18.30—18.45—Телемедээлер. 18.45— Чарлаглар

МОСКВАДАН

19.00 — «Дириг амытаннар дүнүйинде» 20.00 — «Чаштар тамчыктыг үдуктәр!» «Баба Яганың байның чугаазы» 20.15—Ураң-гимнастиканың СССР-ниң чемпионазы. Киевтен дамчылганга 21.00 — «Те». Информастаң программа. 21.35 — «Экибистер». Ураң-чечен телефильм. 22.50 — 23.05 — Чазаг-төрээл чаңчылы.

Аграар

Бөгүн радиобилелиг [illegible] булуттаар, чамдык черлерге чыыстаар. Соңгу чүк улаанышкынныг хаттың дүргеин секундада 9—14 метр, чамдыкта 30 метр чедир күштелир. Дүне — 10—15, хүндүс — 24—29 градус чылыг болур.

Кызыгга эдир булуттаар, чагбас. Дүне — 10—12, хүндүс — 24—26 градус изиңир

КИНО

МАЙ 20-ДЕ

«НАЙЫРАЛ»: «Жандарм болгаш еске өртемчей чүрттүүлар» 9.30, 11.20, 13.10, 17.10, 20.50 (үзүгленип). «Чүүлен-даа артык үнелиг». Үшкү болгаш дөртку фильмнер — «Берге шөлү», «Тайбың азы дайын» 15.00, 18.40 шактарда.

«ПИОНЕР»: «Трубачевтуң отряды тулчуп тур» 9.30, 11.30. «Петрнин чалыы нанын» (2 сериялыг 1-ги фильм) 14.00, 20.30. «Аңгылыг ажыл-херектерниң өгези» (2 сериялыг 2-ги фильм) 17.45 шактарда.

«КАА-ХЕМ»: «Мелээ чугаазының күзел көр» 16.30, 18.15, «Камгалалчы» 15.00, 20.30 (үзүгленип) шактарда.

Филармениянның концерт залынга май 20-де 19 шакта Москвадан күрүне филармониязының солизи Тыва АССР-ниң алдарлыг артизи, делегей конкурстарының лауреады Надежда Краснаның ыры немезин болур. Программазында Бетховенниң, Вердиниң, Шубертиң, Чайковскийниң, Рахманиновтуң чогаалдары кирип турар. Фортепианога Евгений Сейдель үлүүр.

Билеттерни филармониялыг кассалынга садып турар. Телефону 2-16-69.

ӨӨРЕНИРИН КҮЗЭЭННЕРГЕ

Кызылдың ураң чуүл училищезиниң 1981—1982 өөредилге чылында [illegible] ажылдар аайы-биле хүлээп алдыкынны чарлап тур: дириженинити ыры; улустуң хөгжүм херекселдери (баян, домра, аккордеон, балалайка, дошпулуур, чанзы, чадаган, ыгил); фортепиано; үрер хөгжүм херекселдери (труба, тромбон, кларнет, гобой, флейта, туба, волторна); ыдыктыг хөгжүм херекселдери (скрипка, контрабас); ыры; теоретик-композитор; ураң чуруула; клуб салбыры (чергежөлдерия — дириженинити ыры, улустуң хөгжүм херекселери, клуб демчегленинин режиссуразы, хореография); библиотека херээ.

Училищеге 30 хар чедир назылыг эр, херээжен хамаатыларны хүлээп алыр. Дириженинити ыры болгаш ыры салбырларына 18 хардан өрү назылыг хамаатыларны хүлээп алыр. Музыка сольфеджиниң сактыкталып дыңнавыры, үнүн бырымаалаан ардаанын алыр, ураң чуруула салбырычага киреллер карандаш, будукбиле чураан чүүлдерни экижек көргүзер.

Клуб салбырының режиссер мергежилге болгаш библиотекарь херээнниң салбырына чүгле ортумак школа дооскаларны хүлээп алыр.

Директориуң адынга бижээн билдиришкинге кожар чүүлдер: аттестат азы сес чыл школазын дооскан херечилел (водуун), чүрттап турар черинден № 286 майык ёзугаар үмүн шынылгазы, күш-ажыл дептеринден кадраар киллизиниң азы будуруглеңиң удуртукчузунуң адын салганы ушта бижилге, 2х4 см хемээлиг 4 фоточурук. Училищеге келирде төрүттүүген дугайын-да херечилел

Бүгү чурттарның пролетарийлери, каттыжыңар!

ШЫН

СЭКП Тыва обкомунуң, Тыва АССР-нин Дээди Соединиң болгаш Министрлер Чөвүлелиниң органы

№ 119 (11617) | 1981 чылдың май 22, пятница | 1928 чылда үдезелеттинген | Бодак 2 коп

ЭШ Л. И. БРЕЖНЕВТИҢ ГРУЗИЯНЫҢ БАИЫРЛАЛЫНЧЕ ЧОРУПКАНЫ

СЭКП ТК-ниң Чигинде секретары, ССРЭ-ниң Дээди Соединиң Президиумунуң Даргазы Л. И. Брежнев май 21-де Москвадан Тбилисиже чорупкан. Грузин ССР-ниң болгаш Грузияның Коммунистиг партиязының 60 чылын байырлаарынга ол киржир.

Эш Л. И. Брежнев-биле кады СЭКП ТК-ниң Политбюро кежигүнү, ССРЭ-ниң Министрлер Чөвүлелиниң Даргазының орнунуң эргелекчизи Д. Ф. Устинов база чорупкан.

Аэродромга эш Л. И. Брежневти СЭКП ТК-ниң Политбюро кежигүннери Ю. В. Андропов, М. С. Горбачев, А. А. Громыко, А. П. Кириленко, А. Я. Пельше, Г. В. Романов, М. А. Суслов, Н. А. Тихонов, К. У. Черненко, СЭКП ТК-ниң Политбюро кежигүнүнге кандидаттар П. Н. Демичев, В. В. Кузнецов, Б. Н. Пономарев, СЭКП ТК-ниң секретарьлары И. В. Капитонов, В. И. Долгих, М. В. Зимянин, К. В. Русаков, СЭКП ТК-ниң кежигүннери Б. М. Бегельбов, Б. П. Бугаев, Г. С. Павлов, Г. К. Шинев, Н. А. Шелоков, СЭКП ТК-ниң Чигинде секретарының референтизи Е. М. Самойлёнкин олар удаан.

Тбилисиже СЭКП ТК-ниң Чигинде секретарының дүрзакчылары — СЭКП ТК-ниң кежигүннери А. М. Александров, Г. Э. Цуканов, СЭКП ТК-ниң кежигүнүнге кандидат А. И. Блатов олар база чорупканнар.

(СЭТА).

УРАН ЧҮҮЛДҮҢ БЕДИК ХҮЛЭЭЛГЕЗИ

ССРЭ-ниң кинематографистериниң IV съездизи

Бистиң инеледеливиске ынчу чаагай, будунуг изиллалынын бадыткалы дээш демиселге ажа чарыысалгалыг роль уран чүүлдериниң эң масштабы — кинематографка хамаарыжыр. Чоннуң эрге-ажыл-тыры, гуманистиг идеалдары, чүрттээшкинниг-биле чурттаар, оон хайыыкшынгыр шинчилелдерин шынды болгаш сорук киришкинниг коргүзер, коммунистиг тургустукшунга мөзүлдүг кижиниң-никтерин бедүр — хой национальдыг советтиг кинематографтың мастерлери ону бодаарының чогаалынга ыдыктыг үнелиг болган гуманизминиң кызыгаа корүп турар. Амыр чөнниң кадыкелеминиң угаан-бодалы кижилелдиг-ниге уран чүүлүн бедик хүлээлгезин СЭКП-ниң XXVI съездизинге база катап онаалап демиселдээн. Хой национальдыг совет кинематографиниң идейлиг-чогаалдыкты программазын ол съездиниң шиитпирлери тодаратқан.

Сайзырагай социализм кинематографының чайгылаашкынга экран мастерлериниң мырыңыта турар чүүлдэ сорулгалар ССРЭ-ниң кинематографистериниң Кремльниң Улуг оруулунда ажыллап турар IV съездизиниң делегаттарының кол кичээнгейинде турар.

Съездиниң ажылынга 600 ажыг делегаттар — эвилелдиң бүгү-ле республикаларын режиссёрлар, сценаристер, операторлар, актёрлар-артистер, кинокритиктер, кино ветераннарының улуг-дыгдыры, ол ышкаш хой санныг таштыкы адалчылар киржип турлар.

Эштер В. В. Гришин, А. П. Кириленко, К. У. Черненко, П. Н. Демичев, Б. Н. Пономарев, И. В. Капитонов, М. В. Зимянин олардың съездиниң ажыглаашкынында болган ажыл-ишти чедиришкинниг, алыш часкаашкынынары-биле утказар. Оларнын-биле кады президиумга ат-тураачы кинематографистер, чечен чогаал болган уран чүүл ажылакчылары, партия болган совет ажыглакчылары.

Эш Л. И. Брежневти баштаар СЭКП Төп Комитединиң Политбюрозунуң составын үндүлүг президиумга сорук киришкин-биле сонгаан.

«Совет кино уран чүүлүнүң байдалының болган СЭКП-ниң XXVI съездизиниң шиитпирлериниң хемчээлдеринге» докладтың оон сорулгаларының тургайында ССРЭ-ниң Кинематографистер эвилелиниң баштаар органының бирги секретары **Л. А. Кулиджанов** кылган.

ССРЭ-ниң Кинематографистер эвилелиниң ревизия комиссиязының отчёт илеткелиниң оон даргазының орлакчызы **А. Н. Медведев** кылган.

Отчёт илеткелдиинге съездиниң делегаттары ажыл-ишкинчи, чогаалдыкты дүү-биле, партиянын XXVI съезди шиитпирлеринге, үеэнин негелдеринге хүүшүр чогаалдакчы-ны турар.

(СЭТА).

А Ж Ы Р КҮҮСЕТТИНГЕН

Он бирги беш чылдың баштайгы чылының планныг онаалдаларын, социалистиг хүлээлгелерин күүседир дээш Кызылдың дээрбе комбинадының коллективи социалистиг чарыштың калбартын, кызымак ажылдап турар.

1981 чылдың эгезинде комбинаттың төлевилелде көрдүгеп бүдүрүлге күүзүү — хонукта 115 тонна тараанын дээрбеден, болбаазырадырының чедип алдыптан. А долганы бүдүрери хонукта-ла 89 тонна төлевилеттинген болза, херек кырында дээрбе хонукта чүс ажыг тонна чедир долганы берип турар.

Чылдың бирги кварталында болгаш апрельде комбинаттың коллективи планныг онаалдаларын ажыр күүсеткен. Дөрт айларда 9400 тонна долганы бүдүрер тургаш, ону 9669 тонна чылдыр күүсеткен. Планнан ажыр дээди сорттуг долганы 86 тонна, бирги сорттуг 214 тонна бүдүрүнгеп.

Эрткен дөрт айларда комбикорм цехи эки ажылдаан болгаш планнан ажыр 237 тонна комбикормну цехтиң коллективи бүдүргеп. Цехтиң ажылдап турары дең-лескиг болгаш мында сагыыга-чүрүм база эки. Цехтиң начальниги ол бүдүрүлгеде 14 чыл ажыг ажылдап келген болгаш колхозчунуң эртемчүүзү, ат-бүле кежигүннериниң бажынга кылыр ажылын чигиткеш, культурлуг дыштаныылгага үе-шактыг камнап берип турар.

Дээрбе комбинадының коллективиниң социалистиг хүлээлгелери, планныг онаалдары чедишкинниг күүсеттинип турар. Оларның социалистиг хүлээлгезинде көрдүгеп бирги кварталда планнан ажыр 100 тонна долганы, 100 тонна комбикормну бээр. Херек кырында комбинат ол үениң дургузунда планнан ажыр 262 тонна долганы, 337 тонна комбикормну бүдүрүл үндүрген. Ол ышкаш планнан ажыр 29 мун рубльдин продукциязын сайгарар тургаш, ону 74 мун рубль чедирген.

Е. ДЕРЕВЯГИНА.
дээрбе комбинадында киллис эртелекчизи.

Хову-Аксының даарамылга цегинде чүгле даараныкчылар эвес, харын база бымыңчылар-даа күш-амылчы чедишкинниг ажылдап тураярар. Е. Ф. Айжиниң удуртқан бымыңчылар бригадазы бо чылдың апрель айында база-ла чедишкинниг ажылдал, планныг даалганы 160 хуу күүсеткеш, хой санныг хептн даараарынга белеткээн.

ЧУРУКТА: (солагай талдан оң талазычче) бригадир Е. Ф. Айжи болгаш мурнаичы бымыңчылар В. Г. Зоина, Р. М. Аңгырбам олар.

А. ЗАЙЦЕВТИҢ фотозу.

УЛАМ ЭКИЖИДЕР

Моңгун-Тайга районнуң чурттаалга-коммунал ажылагийның коллективи партиянын XXVI съездиниң төөгүлүг шиитпирлерин амыдыралга боттандырбышаан, бо чылдың эрткен айларының планныг онаалдаларын хол коргүзүлер талазы-биле ажыр күүсеткен. Чонга ачы-дуза чедирериниң планы 128 хуу күүсеттинген.

Социалистиг чарыштың мурнуку одуруунда залчылар бажыңдың коллективи чоруп турар. Бирги кварталда 400 рубльдин орулгазын кирер тургаш, ону херек кырында 577 рубль чедиргеш, алган хүлээлгезин 143 хуу боттандырган. Чазагаймдыгга талазы-биле план ёзугаар 4 мун 500 рубльдин ажылдарын кылыр тургаш, 10 мун рубль түңнүг ажылдарны кылып чоруткан. Район төвү Мугур-Аксы суурда стадионну долгандыр херимээн болгаш оон иштинде чадаг чарыш шөлүн кылып турар. Ук коллективтиң ажыл-ишчилери даанган ажылын чедишкинниг боттандырарындан аңгыда хой-ниитин хереэнге идепкейлиг киржилеглиг. Былаңгыы уран чүүл көрүлдезинге эки киришкеш, шаңналдыг черни телентин-биле эзелеп келгеннер.

Алган хүлээлгезин күүседип келгеннерге чунар-бажың ажылчыннары база хамааржыр. Бо ажыл-ишчи коллективке чонга ачы-дуза чедирериниң культуразын экижидип, күш-ажылды шын организастаарынче кичээнгейин угландырган болгаш чарышка бирги черни эзелеш, ертектиг белектер-биле шаңнаткан. Чоокта чаа ында хеп чүүр цехти база ажыткан. Ол цех кодээ чурттаачыларга ажыын көргүзүп, ат-бүле кежигүннериниң бажынга кылыр ажылын чигиткеш, культурлуг дыштаныылгага үе-шактыг камнап берип турар.

Чурттаалга-коммунал ажылагий черинин коллективи он бирги беш чылдың бирги кварталында Мугур-Аксы суурда үлетпүр бүдүрүлге чедиринин аразында калбарган чарышка кириишкеш, тиилекчи боон шыттараан. СЭКП райкомунуң, райүүсекомунуң база ВЛКСМ райкомунуң шилчиниң Кызыл тугу-биле шаңнаткан. Коллективтиң күш-ажылчы чедишкиннеринге залчылар бажыңының эртелекчизи О. Сааң, мында эзелеп дежурныйлары Х. Чамзы, Х. Хертек, чунар-бажың ажылчыны А.-К. Иогит болгаш өске-даа мурнаачылар боттарының үлүүн киирип, даанган ажылынга кызымаккай ажылдап келгеннер.

Мурнакчы коллектив ийиги кварталда ачы-дуза чедирериниң планныг даалгаларын ажыр күүседир база чонну хандырарының культуразын улам экижидер сорулганы сүлүп алган ажылдап турар.

К. ХЕРТЕК.

ШАЛЫПЧЫ ТЕМПИЛЕР-БИЛЕ

ССРЭ-ниң ТСЭ-зиниң дыңнадыындан

Чурттуң ажыл-агыйлары тарыгаанын темпилерин ыяк улгаттырарын чедип алган ССРЭ-ниң Теп статистика эргелелиниң сөөлгү дыңнадыын ёзугаар алырга, эртикен неделя дургузунда 30 ажыг миллион гектар шөлдү тарыын тараан. Бо дээрге тарыңга эгелээнинден бээр эң улуг номерде азулаа болган.

Чалын чажын тарыын культураларны 87,4 миллион гектарда тараан. Россия Федерациязының, Украинаның, Казахстанның дыка хой областарының механизаторлары техниканы бедик бүдүрүкчүлүг ажылдап турарлар. Хөрөөнүң белеткеп турарының үезинде-ле, тарааны болгаш өске-даа культураларны чаштыраралдаа ажыглаар калбартыр алыр агрегаттар ажыок хой үе-шагны камнап алыр арганы берип турар.

Тарааны болгаш тараа-бобы культураларны (кукурузаны саначаска) 52 ажыг миллион гектар шөлдө тараан. Тарылга ажылдарының шынарынче ажыл-агыйлар оның кичээнгейин салып турар. Хөрөөнүң белеткээрин, чемнишчидилгелер үлүүрүн тогерин болгаш чаштырылганы үлүгү контрольдуун постулары, көрөө ажыл-агыйның специалистери хайгаараап турар.

Чурттуң дыка хой төлээларында эрте болгаш орай тарыыр культураларның үүгүлээры көдүүшаажы бөртеп. Оон үнүрүнде хову ажылдарын бүгү культураларның үрелиннерин чогуур үезинде чаштыралары көрдүгеп графиктерин шынгыы сагыыры-биле хүүштүр чорудуп турар. Ол соруглга-биле ажыл-агыйларның хой нурлуг техниканы ийи ээлчегге, а хөрөөнүң белеткээринин үезинде хүн-түн хүргүзүнде ажыглап турар.

Ажыл-агыйлар техниктиг культураларже, хамыктың нүрүнде чылыгга ханмыкшылдыг культураларже улуг кичээнгейин салып турар. Чигир свёклаяын 3,6 миллион гектарда, чемнижин алыр тарыгаал тооруктуу — 3,9 миллион гектарны, лён-долгунепти — 803 мун гектарны болган конопляны — 70 мун гектарны тараан.

Ажыл-агыйлар картофельдың олуртуп, негаларны, мал чемин культураларны база тарып турар.

(СЭТА).

ХОЙДАН-НА ХУРАГАН

Наадымга уткуштуг

(Май 1-ниң медээзи)

Совхозтар	Шөөр малдың төлү: шуптузу 1980	1981	чүс башка олаштыр 1980	1981
Республикага	333446	391771	64	78
Тээли	7108	8931	62	74
Бай-Тал	9769	9920	79	82
Кара-Хөл	6061	6420	68	70
Мурнакчы	5286	5940	63	69
Малчын	12965	12990	76	76
Мөген-Бүреп	11104	10610	87	80
Барлык	8413	8717	73	85
Шекпээр	7892	6695	66	66
Хемчик	4437	4222	72	74
Дөң-Терезин	641	1900	62	128
Торгалыг	11330	12297	67	73
Кызыл-Тук	8776	8838	78	81
Коммунизмче орук	7632	8581	77	76
Ак-Чыраа	11	10	77	45
Сут-Хөл	7966	9531	63	76
Чыраа-Бажы	5810	8505	68	95
Тыва	—	—	—	—
СЭКП-ниң XXII съездиниң	2852	2949	63	74
Большевик	3322	4441	61	75
Алдан-Маадыр	9992	11139	76	85
Искра	4264	4604	78	92
Октябрь 30 чылы	4658	5401	88	79
Карл Маркс аттыг	3419	4668	68	74
Хөндергей	2132	3050	70	73
Найырал	8261	13457	68	72
УТКА 25 чыл	8178	8445	71	77
Улуг-Хая	6650	7063	59	62
Күш-ажылдың хостуу	6600	8582	72	87
Жданов аттыг	5556	5523	67	66
Ак-Туруг	7701	8469	49	70
Тоора аттыг	8341	8744	69	69
Россия	—	—	—	—
ССРЭ-ниң 50 чыл	5155	5841	69	78
Революциянның чалбыжы	3839	4626	66	88
Коммунизмниң херели	7844	13095	48	87
Оок	7145	8325	66	62
Саян	3971	6170	53	95
Шивилиг	—	—	—	—
Кызыл тараачын	7897	10311	65	82
Хадын	2882	2931	65	70
Тоора-Хем	1823	2763	58	96
Май 1	—	—	—	—
Совет Тыва	—	—	—	—
Бурунгаар	1864	2436	59	76
Кызыл тук	1592	2457	47	78
Буреп	2875	3952	58	84
Ленинчи орук	2583	2829	55	74
Улуг Октябрь	2361	3087	74	96
Енисей	1998	3316	43	79
СЭКП-ниң XXV съездиниң	87	129	—	—
Тес-Хем	4513	7743	41	76
О. Шынаа	10026	11240	77	93
Кызыгаар	3509	6191	37	88
Чөлдүрээ	4236	5936	55	79
Ленин аттыг	4845	5597	76	83
Мөрен	6575	8134	73	90
Нарын	10100	11020	72	87
Чаа орук	9083	11473	67	94
Кок-Тей	—	—	—	—
Сукпак	—	—	—	—
Кара-Хаак	3433	5044	44	74
Тиилелге	4530	5700	65	83
Шамбалыг	3260	3657	62	71
Х. Улуг хураа	6768	9158	57	84
Тере-Хөл	2883	3001	72	83

Бо медээде хураган биле аңайны каттыштыр коргүскен, ынчангаш аңай хураган кылыр ломчуур.

Май 1-ниң медээзин ёзугаар алырга, эрткен чылдың ол үезинден 58325 баш аңай-хураган хой алдынган. Ол үеге дедиээрге «Найырал», «Бөмүнизмниң херели», «Саян», «Тоора-Хем», «Кызыгаар», Баа-Хемниң «Бызыл тук», «Буреп», «Енисей» совхозтар бүдүн чартык, «Дөң-Терезин» совхоз мырыңай үш катап хой хураганны камгалап алган.

А «Малчын», «Мөген-Бүреп», «Шекпээр», «Хемчик», «Ак-Чыраа», Жданов аттыг совхозтарның ажааган хурагаанын эрткен чылдагызындан аваажоп. Оларның аразында Тываның луржулга станциязы база бар, ол кадыг-берге болган 1980 чылдыч мөнөөзинден 1341 баштыг ашаакаткан.

Бо хүнүрде аңай-хураган ажаан алырының талазы-биле күүдүне планның чүгле 15 ажыг-агый, а социалистиг хүлээлгезин 8-де совхоз күүсеткен. Оон уламнында республиканың шөөр малдан чаа төл камгалаан алыр планы күүсеттинмейн турар. Чамдык черлерде хой, ылаңгыя өшкү-даа төрүт турар болганза, оларның төлүн мөнүп ажаан алырынче кичээнгей салыр херек.

Дүвүренчиг медээ

БЕЛЕТКЕЛ БАГАЙ

Өвүр районнуң совхозтары бо чылын 62280 баш хойну кыргып, күүдүнеге 106 тонна лукту дужаар ужурлуг. Районнуң 3 совхозтарында 6 кыргыда пунктузу бар. Кыргыларны кыска хуучаан, бедик шынарлыг кылдыр эрттирер, күүдүнеге планныг онаалдаларны четчир болгаш ажыр күүседир дээш бо чүгүлә кампанниага белеткел ажылдарын амдыгаштан эгелеп чоруткан турар ужурлуг. «Торгалыг» совхоз аң-не хой—24280 хойну кыргып, күүдүнеге 50 тонна лукту дужаар. Ол совхозтуң Торгалыг салбырында 48 хачылыг, Чаа-Суур салбырында 32 хачылыг агрегаттарның үүрмек септелгелери ам-даа доозулбаан. Чаа-Суурда пунктуга ажылдаар кижилерниң ажыл-хуваалдазын кылган, кыргыдага кирер кодиларның графигин тургускан малчын бүргүлүг ыыпкан. А Торгалыг салбырда ажыл чаала эгелеп турар. Бо салбырда чеже кижи кыргыдага киржири, хол хачызы-биле кыргымыр ужурлуг кижилерниң саны бедин ам-даа тодаратпыган.

Районнуң өске-даа ийи ажыл-агыйларында байдал кандыгыл? «Коммунизмче орук» совхозтуң ийи кыргыда пунктузу, «Бызыл-Тук» совхозтуң ийи кыргыдага пунктузу эвес. Бо ажыл-агыйларда кыргыда пунктузы эрткен чылгы кыргыдага соонда кагдынган олар. Ук ажыл-агыйларның түскай эртемнигилери даа, удуртқулары-даа ынаар сагыш салбайн турарлар.

Бо совхозтарда часкы кыргыда дугайын сакыын, чугаалап орар чангыс-даа кижи чок. Күүдүнеге дужаар ужурлуг планныг даалгаларын күүседиринге ыдыг болуру-биле дүлеңдиг болгаш кажаа дуктерин чыыр талазы-биле малчын бүргүлүг даалгаларны бергеп-даа болза, оон күүседиин хынап, малчынныңдай негелдеин малчын бригадаларның бригадирлеринден эгелээш, совхозтарның удуртукчуларынга чедир чорудар ужурлуг турган. Ол ажылды ам-даа чоруттайн турар.

Алаттынган районнуң ажыл-агыйларында кыргыдага белеткел ажылын дарый чорудуп, ону бедик организастыг шайдалга эртирер талаар совхозтарның удуртукчуларынын, түскай эртемнигилерин, районнуң кодаа ажыл-агый эргелелиниң ажылакчыларынга чедир кижи бүргүлүг кыргыдага чедир арткан хөпүктарда тыныыл ажылдавы негеттинип турар.

И. ДАНЗЫН.

«Шынга» харыы

КҮҮСЕЛДЕ ХЫНАЛДАЗЫН КҮШТЕЛДИРГЕН

«Шынның» бо чылдың февраль 18-те үптеп дугаарында «Партия эге организациязы» деп мурнуку үүлүүге СЭКП Тоожу райкому партия эге-организациларының ажылының күүселдезин четпес организастап турар дээрин шүүтүмүүлээн. Айыттынган четпестерни эдер талазы-биле СЭКП райкому хемчеглерни ап турар.

Хүлээп алган шиитпирлер күүселдезин организастаар талазы-биле айтырыгларны партия райкомунуң бюроларынга, аппарат ажылдакчыларының хуралдарынга докладтамал чугаалажып турар апаратан. Докладтаал бүргүүн аймыраалга боттандырар талазы-биле ажылым планнарны тургузуп, оларның күүселдезин чер-черге организастап, кадчылар күүсеттинин туралрының дутайында харысалгалыг эштерин информациялырын бюроларга, хуралларга дыннаар турар.

Ол дутаныда айтырыгларны СЭКП райкомунуң чаныда партия активинин школтарының кичээнгеринге чугаалажып, сайгарып келгеш Райком аппаратының ажылдакчылары партия эге организациларының ажылынга боттарының чедирип, неделя бүрүне планнаан ажылдарын чүүлдээн. Ооң түңнелиниде СЭКП райкомунда болгаш эге организациларда шиитпирлер күүселдезин организастаар болгаш хынаар талазы-биле ажылдар соонгу үеде алдын жиңип турар. СЭКП райкому ол түүлүл ажылды болгаш партия эге организациларынга удуртулганы улам күштелдирериниң, оларның дайынчы арга-шинээзин бедиктеринде утганган хемчеглерни моон сөөлгаарлаа уламчылаарын планнап турар.

С. МОНГУШ.
СЭКП Тоожу райкомунуң бирги секретары.

Республиканың сураглыг малчынныңнын бирээн, ол «Чыраа-Бажы» совхозтуң Шин-Бажы үүт-бөрээн фермазының эргелекчизи Кувискаал Сумбуевна Хомушкунуң үрүү комсомолчу Марина ортумак школаны доозукшаа, 1977 чылдан эгелеп дежурный саанчы болуп ажылдаан. Оон соонра ынаны 1979 чылда ферманың эргелекчилеп эгелээш, бодунуң саан турганы болуп ниекте-рин үрүүнга хүлээдип бергеш.

Комсомолчу аныяк кыс ниек-хаарынга коорту мергежин, шаалта аппарааты-биле ажылдаарының аргазын шиңгээлип алган. Эрткен чылын оон көргүүү фермага эң бедик болган. Саян бир ниекке онаштыр ол 2870 литр сүттү саап алган. А бо чылдың бирги кварталында бир бир ниекте-не 6 чүс ажыг литр сүттү саптап, база-га саанчыларның чарыжын баштап турар. Күш-ажылга бедик көргүүлерин дээш ол чоокта чаа Улус дамы-агыйының чыыштыр-лыгларының Москвадагы көргүзүлгезинге бээр путёвкалыг-биле шаңнаткан. айза

ЧУРУКТА: саанчы Марина Доңгак.

В. КАРА-САЛДЫҢ фотозу.

ПАРТИЙЖИ АМЫДЫРАЛ: сээң кандидат стажың

ТӨЛЕПТИГЛЕРНИ—ПАРТИЯГА

«Мээң Сэвет Эвилелиниң Коммунистиг партиязының ведомствоже хүлээп алырын дидеп тур мен» Ленининиң партиязы-биле бүгү ажыл-амыдыралым тудуш холбаштырар деэш эң ыяш кижилер партия организацияларынга киргеринеринг аныргөн [illegible] эгелеп тургылар. СЭКП-ниң XXVI съездиниге СЭКП ТК-ниң Отчёт илеткелиниге: «Партияга чаа кежигүнүер хүлээп алырын улам бедик негелделиг керүп турар апарган. Кирип [illegible] СЭКП ТК-ныг доктаалы база партия обкомунуң VII пленумунуң [illegible] Кызыл-Хая совхозтарда партком ол талазыбиле ажылды кошкаткан. Эртекен чылын партияга чүгле 3 [illegible] 30 хүүгү ажылчыннар, а комсомолду дамчыштыр хүлээп алырлы чүгүлә айтырыг. Ол ажылды боттандырбышаан, партия организацияларының эң түңнигдерин чедип ап турар. 1976—1977 чылдарда СЭКП [illegible] ажылдаан коллективтерниң 59 хүү тургай болза, 1979 чылга —685 хүү.' а эрткен чылын 56 хүү четпен. «Найырал, Кызыл-Хая» совхозтарда партияга кежигүнүер хүлээп алыры ажыл-агыйы улам [illegible] Партияга хүлээп алырлыг [illegible] комсомолдуг залчыннар

Мөлдүң улусчу революциязының 60 чылынга

ТУДУГЖУЛАРНЫҢ ХЕРИИ БАЗЫМЫ

Чүрттүң амыдыралында алдарлыг үзүлдүрүлгелерге толгай бичүүрешкиннерниң чаңгыс-чаңгыс бөлүүн-чаңгыс чаңгыс-чаңгыс бөлүүн-чаңгыс чаңгыс-чаңгыс бөлүүн-чаңгыс

Чай болгаш школачылар

БҮГҮ-ЛЕ ЭКИНИ—УРУГЛАРГА

«Бүгү-ле эки чаагай чүүлдерни — уругларга!» — деп Владимир Ильич Ленининг чагыглары совет ниитилелдин амыдыралының төлевүлүг бүрү берген. Аныяк талайда кандыкты, төрээн чуртуна чоокка-га бердинген; төлептиг, мозулуг чыдыкчылар шимчээшкин мижиннер дээш бистиң партия болгаш чазаавыс хүн бүрүүнүң ада сагыш човаашкынын салып турар.

Ада-иелериниң, башкылар коллективтериниң уруглариниң кижиннер хүндүлүг ажыл-херээже профэвилелдерни бодунуң догуиаап тургустунуп келген үезиниң иштинде улуг дүвана чедирип келген.

Школадан дашкаар баштайгы уруглар албан черлерни профэвилелдерниң инициативазы-биле тургустуусаган. Маңаа чедиш кылыр уруглариың баштайгы музыка школазының Пүтүлов аймактуг профэвилел комитедиң тургусканын чугаалаарга-ла четпес. Профэвилелдерге уруглариың чайгы дыштанылга лагерьлерин организастаарын Совет эрге-чагырга 1938 чылда дааскан. Эрткен 40 ажыг чылдар иштинде бистиң чуртта чүүле лагерьлериниң саны көвүдээн эвес, харын янзы-бүрү хевирлиг лагерьлерни чыл бүрү немежин турар, уруглар фоплузунга чорудуп турар кижизидилиге ажылының утказынары экижин турарын бинир бис.

1974 чылда чурттуң бүгү-ле пионер болгаш күш-ажыл база дыштанылга лагерьлеринче профэвилелдер 9,4 миллион уруглар чорудуп тургаи болза, эрткен 1980 чылда 15 миллион ажыг уруглар янзы-бүрү лагерьлерге дыштанган. 1974 чылда СЭКП ТК-ниң болгаш Совет чазактың «Школачыларның чайгы дыштанылгазын улам эки организастаар дугайында» деп шиитпирлериниң чедиишкинниг боттандырар талазы-биле чөвүн улуг ажыл-херекти областтың профэвилелдер чөвүлели кылып чоруткан. Оңгу беш чылдың бирги чылында (1976 чыл) республикага 56 уруглар лагерьлери турган болза, 1981 дыштанылга чайында 80 ажыг янзы-бүрү лагерьлер ажылдаар. Аиаа 12 мун школачылар дыштанар. 1976 чылга деңнээргө, 4,5 мун ол өөреникчи дыштанып. Чүгле профэвилелдер лагерьлерин республиканың школаларының 20 ажыг хуулары дыштанып турар апаргаи. 10-гу беш чыл иштинде «Чагытай», «Малчын», «Азас», «Сайлык», «Дзержинец» деп ышкаш чаа лагерьлер немешиен. Лагерьлерде клубтар, кызыл-булуңнар, чазаның мастерскаилары, күшаалга белүүнүүнүң комнатазы дериг кылгай. Чижээ: Көдээ ажыл-агый ажылдакчыларының профэвилел обкомуиуи «Байлак» лагеринде 200 олуттуг клуб, чуртталга корпустары, 140 олуттуг столоваяны туткан. Саадыг ажылдакчыларының «Орленок» лагеринде 50 олуттуг кызыл-булуңну шеверги дериг кылган Ю. Гагарин, В. Дубинин атты лагерьлерде чазаның мастерскаилары туттуиган. Баян-Хөмнүң «Аңчатай», Тес-Хемниң «Сайлык» лагерьлериниң баазазы дыка бижикчин.

Күүтүлгин күш-ажылга кижизидери — хүниүн чугула айтырыы. Бо сорулганы чедиишкинниг боттандызары-биле республиканың профэвилелдер комитеттери күш-ажыл болгаш дыштанылга лагерьлериниң сайгын өөредилиг, баазазын бижиктаар айтырыгны күштелдирген.

1976 чылдың 26 күш-ажыл болгаш дыштанылга лагеринге 1200 өөреникчи хаара туттуиган турган болза, бо чылын 45 күш-ажыл болгаш дыштанылга лагеринге 3576 өөреникчи дыштанылгадан боттарының кылып шыдаптар күш-ажылыбиле холбап чорудар. Моон соңгаар күш-ажыл болгаш дыштанылга лагери кол черии эвлээр апаар. Лагерьлериң бо хевирлери Тожу, Эрзин, Тес-Хем, Улуг-Хем, Бай-Тайга районнарының школаларында маттаныр сайыралды чедип албайн турарын четпес деп саиаар апаар.

Кадыы кошкар уруглариың дыштанылгазын чогуур негелдеге чедир организастаары чугула айтырыг. Сөөлгү чылдарда облпрофчөвүлел, Кадыы кожуннуң болгаш Чыргакымның министерстволары демиижип, боттуг ажылдарны кылган. Ол талазы-биле тускай лагерь байзазы чок болгаидаан кадыкшылга школаларының, школа-интернаттарның баштайгы классчылар уругларга таваржып турар. Бо чорук школаларны келир өөредилге чылынга белеткээриге шаптыктыг болуп турары шын. Ынчангаш тускай кадыкшылга лагерин республикага тударының айтырыы кол черии эвлээ турар.

Профэвилелдер чөвүлели өскүс болгаш азыралын оскунган уругларны дыштандырар ажылды кичээнгейинии төвүүде ап турар. Республикада 5 чүге стационарлыг пионер лагерьлериниң баазазында өскүс, партык өскүс болгаш азыралындан чарыгган уругларны дыштандырып турар. Чыл санында аиаа 1000 ажыг уруглар дыштанып турар. Ам бо үеде школа бүрүзүиде дыштанылга болгаш түнээки лагерьлер, бүдүрүлге бригадалары болгаш өскө-даа мөөренниктиг түрлүг ажылдар киирилгелеригни ажылдап турар болганда үстүиде айтыкан категориияның уругларын болгаш ыяларын «берге» назы четпестерии олче каара тударының кончуг чугула. Республика масштабынга-даа, районнарга-даа спортчу-туристчи, шеригжиткен лагерьлериниң четкизии калбартыры чугула. Мурнунда чылдарда облпрофчөвүлели 200–300 уругларының спорт школаларының өөреникчилерин дыштанып лагерьлерии тускайлап берип турган. Бо чылын Кызыл чоогунда Кам болгаш Чагытай хөлдер кызыында лагерьлериниң кайы бирээзиниң баазазында спортчу лагерьлерии организастаарын планда көрдүиген. Аиаа «Бүүрелдиң старттары», «Хем бөмбүк» маргылдааларының киржикчилери белеткелди эртер.

160 хире пионер-комсомол актива, мурнуку чылдарда шыкаш база-ла боттарының дыштанылгазын Ю. Гагарин аттыг лагерьге эрттирер. Школаларның черлекчилер, өскүс-молодежный комитеттериниң, дружина чөвүлелдериниң ажыктыңнары маңаа тускай теоретиктиг база ла — практиктиг билиглерии алыдаар. Лагерьлерге ажылдазары-биле 200 студентилер, башкы училищелериниң сургуулдары; 250 хире школалар, өөредилге черлериниң башкымдавы; бүдүрүлгениң мурнакчылары лагерьге ажылдазарыига белеткелдир эртиер. 1979 чылдың августың 24-те ВЦСПС-тиң президиумуу, комсомол ТК-ниң бюрозу болгаш ССРЭ-ниң Чыргакымның министерствозуның коллегиязы янзы-бүрү лагерьлерии башкы көөрүүлүг ажылдарын бөлүктерии ажылдаан башкыларга ыяк дуттуунуп дыштанылгалдыг шиитпирлер долгуу-биле кабыстаарын, ажылдап турар черинге шалыны долузу-биле артырын, лагерьге ажылдаан үезии шалының төлеп бээр чуруумуиуп дугайында тодаргай айтыкан.

Башкы кадрларын пионер лагерьлеринче чөрүзүрүнүң дугайында бо дужаалды Тыва АССР-ниң Чыргакымның министерствозу чыл бүрүде үидүруп турар. Тожу, Эрзин, Тес-Хем, Улуг-Хем, Каа-Хем, Өвүр, Монгун-Тайга районнарның улус өөредилге киидистериниң үк доктаалы күүседир талазы-биле кошкак ажылдап турарын айтыр херек.

Пионер лагерьлеринге киидилгелиг ажылының шынары чүгле ыяда ажылдап турар башкылардан хамаарыжыр. Ыядыг чүве болганда, Чыргакымның министерствозу бо айтырыгны чогуур негелдеге тургузарын чугула. Ол ышкаш школадан дашкаар уруглар албан черлериниң ажылдакчыларының шөлээ хуусазын эдерүп, «ске край, областарда ышкаш, чайгы үеде пионер лагерьлеринге ажылдазарынче каара тударын Чыргакымның министерствозу шиитпирлээрин чугула.

М. ООРЖАК,
областың профчөвүлелиниң киидис эргелекчизи.

ДЕЛГЕЛГЕ

Өвүр район школачыларының уран чогаадылга делгелгезиниң ажылдыкшыны улус депутаттарының район Советиниң эээлеглиг сессиязы-биле чөлөвээ берген. Ынчангаш районуңуң бүгү ортумак школаларында уран-шевер оолдар, уругларның өөредилге ышкыны дургузуунда чазаныпга, даараныпга, чуруулга белүүмнеринге чедип алган теоретиктиг болгаш практиктиг билиглериниң түннели — янзы-бүрү кыдыгларны олардың ара-ыяларын, улус ажыл-агыйының мурнакчыларын улуг соңуургал-биле көрүп танышкан. Делгелге СЭКП-ниң XXVI съездизиниге тураскаадтывган.

Тематическая выставка Хандагайты ортумак школазы эки сагаапы көскү болган. Бир талазында Кремльдиң Спасск суургазын, өске талазында Съездилер орлузуи чураан калбак ыяштың кырында XXVI деп санпарны өңүүр сайгылгаанныр-биле кылган. Олар чырып турар. Бо школа ылаңгыя физика, математика киидилгелериге ажыктавар өөредилге хөөреиселдерии делгелгеге хөйү-биле киириштирген.

Делгелгениң негелдезии ёзугаар даараан, аргаан, чогаатқан чүүлдер-биле чергелештир тырттырган, чураан чуруктар, графика, ыяштыи оюп, кемирип соп тургаш, кылган кылыглар школа бүрүзүиде бар. Бо негелде иолдуунда сапыттыгнан. Бир школа өскезиниге негелдениң кандыг-бир хевирииниң талазы-биле ыяап-ла үлегер-чижек болган, биргээр чугаалаарга, ашкан турары—белетиилии шыңгыы болганының, районда уран-шевер өөреникчилериниң санының чылдан чылче көвүдел турарының тодаргай хереғинзи. Хандагайты ортумак школазының өөреникчизи Маадыр Кара-Монгуштуң кылган электрогитаразын салыпшынган ылгавы ыяштың ыяыг-ла белеп эвес. Ону тонка кожупкаш бээн ойнап болур. Оон ескө кылыглардан алдыгы классчы Игорь Саттың В. И. Ленининиң автомобилиниң бичелекен моделии, оон чаңгыс классчызы Дидим-оол Допгактың «Аас-кежиктиң дазазын», 5—9 классчының өөреникчилери Чечена, Чойганмаа, Оюмаа Монгуштарның дуктен, удазыидан аргаан хептерии чыыгаанвар улуг соңуургал-биле көргеи.

Солчур ортумак школазы. Эрткен чылгы көрүлдениң тиилекчизи ол. Судомоделизм мында элээн сайзырааны илдеп. Борта Амир Оолар, Хүреш-оол Монгуш оларның кирген улуу улут.

Торгалыг ортумак школазының өөреникчизи Саяна Сандының ангор ошку дүүн өңүүт удазыннар-биле холуп турган аргаан джембри. Ол ышкаш Орлан Монгуш, Буян Куулар, Сялбак Баазан оларның чураан өңүүт, шуутайдан от хереллерии-биле чидиртип турааш кылган чуруктары база мактаиганнып.

С. МОНГАЛ.

Аар атлетика талазы-биле 1981 чылда республика чемпионадынга Евгений Чернигрибов ортумак деңзиге чемпионнаан.

ЧУРУКТА: Е. Чернигрибов мартылдаа үезинде.

В. КРИВДИКТИН фотозу

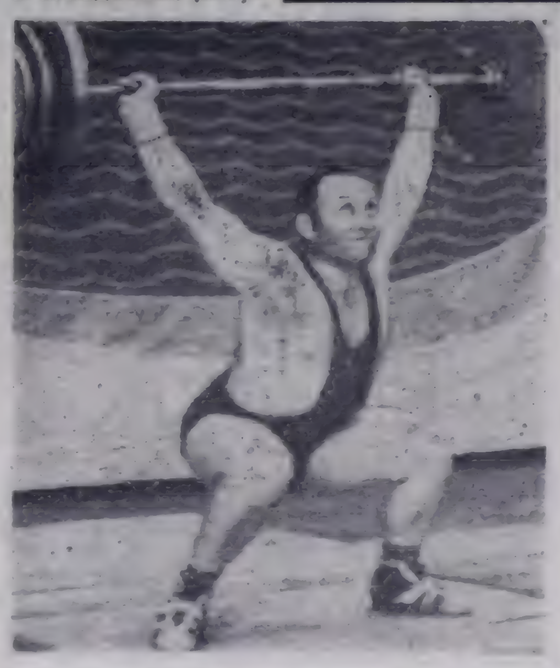

ТЕЛЕВИДЕНИЕ

МАЙ 22-ДЕ

БИРГИ ПРОГРАММА

МОСКВАДАН

8.00 — «Үе». Информастыг программа. 8.40 — Эртекги сула шимчээшкин. 9.05 — «Хайгаарактың хадай» уран-чечен телефильм. 10.35 — Эртемтайлыбырлыг фильмнер программазы «Бедиктиг ынчан-кыын». «Көдээ стадион». 11.05—Медээлер. 11.10 — 13.35 — Чаңсар. 13.35 — Документалдыг фильм. 13.55 Медээлер. 14.15 — Кинопрограмма: «Ртищеден аттыг сиптиг». «Өвүр бүрү өң». 15.05 — Уралдың баянистер тривозу ойнаар. 15.30—Финляндияның Компартиязының XIX съездизиниң ажыттыныышкыны. «Фанлендиядан». Киноиограмма. 15.50 — Грузияның Күрүмениң хор капеллазының концерти. 16.35 — «Москва болгаш москвачылар». 17.05 — «Тоол аалдан шиидi». «Буратиноиуң уйгулалары». Мультфильм.

КЫЗЫЛДАН

18.30 —18.45—Телемедээлер.

МОСКВАДАН

18.45 — Бөгүн делегейде. 19.00 — «Кадыг ажылдажылга». Тележурнал. 19.35 — Чадаг-терге чарыжы. 19.50 — «Имеретия ёзугу-биле өг-бүлеже». Уран-чечен телефильм. 2-ги серизязы. 21.00 — «Үе». Информастыг программа. 22.00 — 23.20 — «Театр болгаш үе» СЭКП-ниң XXVI съездизиниге тураскаатқан шилерии. Бүгү эвилел көрүлдезиниң дугайын. ла Төнгенде — Бөгүн делегейде Информастыг үндүрүлге

ИШИГИ ПРОГРАММА

МОСКВАДАН

12.00 — «Орус чугаа». 12.30 —Педагогика мастерлериниң кичээлдери. 13.00 — В. Овечкин. Чогаадыларының ариилыындан. 13.45 — «Орус уран сурулга». Ыяштан ыяыг 14.15 — Совет композиторлар. чогаадыларының чаңгыс кирлери 14.45 — «Чаңгыс бүрүү». Уран-чечен телефильм 17.00 — 17.10 — Чаңсар

КЫЗЫЛДАН

17.10 — «Сергей Лазо» Уран-чечен фильм. 18.30—18.45 —Телемедээлер. 18.45 — Чаңгалдар. 18.50 — «СЭКП-ниң XXVI съездизиниң материалдарын өөренип тур бис». 19.10— Киножурнал. 19.20 — «Хүн бүрүүнүң кичээнгейии — чаңгайыдылгажее». 19.35 — «Тыванын мөөренигерии».

МОСКВАДАН

20.00 — «Тамчыктыг чүүлдер, чаштар!» «Избачы Бадмаиның салгалы». Мультфильм. 20.15 — Уран гимнастикага ССРЭ чемпионады. Киевтен дамчыдылга. 21.00 — «Үе». Информастыг программа. 22.00 — 23.30 — «Бедиктиг сестиишкин». Уран-чечен фильм

Ағаар

Бөгүн республикага бүргеи, аныяк каан турар агаар болур. Чер-черлерге дымыраар чаңгыстаар. Агаарның температуразы дүне—5—10, а хүндүс 10—15 градус чылыыр.

Кызылга бүргеи, аныяр. Дыңмирээр, чаңгыстаар чаңавас. Дүне—7—9, хүндүс—12—14 градус чылыг болур.

КИНО

МАЙ 22-ДЕ

«НАПРАЛ»: «Кежээки нарын байдал» 9.30 11.20, 13.10, 17.10, 20.50 (үзеткен). «Чүүлден-даа артык үнелиг». Бешки болгаш алдыгы фильмнер — «Катап тургузуушкунуң маадырлыг чоруу», «Хүлден каттар бүткеи Феникс» 15.00, 18.40 шактарда.

«ПИОНЕР»: Киночымыды 9.30, «Ак-кек чурук» 11.00, «Аллардың ажыл-херектеи иге-зии» (2 серияллыг II-ги фильм) 15.00, 17.45, 20.30 шактарда.

«КАА-ХЕМ»: «Петрииң чалмы назыны» (2 серияллыг) 15.00, 17.30, 20.00 шактарда.

ӨӨРЕНИРИНЧЕ ЧАЛАП ТУР

Күрүнеииң Кызылда педагогика институдуиуң бот-өөредилге салбыры дараанында мергежилге өөренирии кырээнерии бирги курска хүлээп алырын чарлап тур:

Математика.

Орус дыл болгаш литература.

Педагогика болгаш иге өөредилгеиің методиказы.

Биология.

Киреринің экзаменнери июиь 2-деи 14-ке чедир дараазында эртемиерге болур:

«Математика» мергежилге—математикага (аас болгаш бижимел-биле), физикага (аас-биле), орус дылга болгаш литературага (бижимел-биле);

«Орус дыл болгаш литература» мергежилге —орус дылга болгаш литературага (аас болгаш бижимел-биле), ССРЭ төөгүзүнге (аас-биле), дылдың ыяы дылга (аас-биле);

«Педагогика болгаш иге өөредилгеиің методиказы» мергежилге—орус дылга болгаш литературага (аас болгаш бижимел-биле), математикага (аас-биле), ССРЭ төөгүзүнге (аас-биле).

«Биология» мергежилге — орус дылга болгаш литературага (бижимел-биле), биологияга (аас-биле), химияга (аас-биле), физикага (аас-биле).

Билдиринишкиннерии июиь 1-ге чедир дараазында документилерии киидирип кошкаш, чорудар: ортумак эртеминиң дугайында чамдыктаар үндүрүлге шиитпирлериниң биримдээр үндүрүлге шиитпирлериниң ажылчыннарының болгаш колхозчуларының уругларыи күрүнеии долуу хандырылгазынга хүлээп алыр.

Училищеиии адресы: **Кызыл хоорай, Ленин кудумчузу, бажың № 2.** Телефоннары **2-25-79, 2-29-26.**

Свердловскиниң юридиктиг институзу чаа өөредилге чылында студеитилер киирип алырын чарлап тур.

Өөренир хуусазы — 4 чыл. Институт үш факультеттиг: суд-прокурорлуг, милиция-криминалистиканың, улус ажыл-агыйынга эрге-хоолгу албаныныр.

35 хар чедир назылыг, ортумак эртеминг болгаш 2 чыл чедир ажыл стажтыг (шеригже албан эрттирген үези адаа киргеи) кижилерии, Чеңсектиг Куштериин хүрээлеииидеи шеригсоонда халашкаииарыи институтка хүлээп алыр.

Институтка киреринің дугаайында биляп алыксаан кижилер Кызыл хоорайның, районнарның прокурорларынга республика прокуратуразының кедө килдиизинден айтырыг ап болуур.

Адрезиивс: Кызыл хоорай, Щетинкин-Кравченко кудумчузу, № 57.

Кызылдың уран чүүл училищези 1981—1982 өөредилге чылында дараазында салбырлар айы-биле хүлээп алмышкыны чарлап тур: дириженттиҥ ыры; улустуң хөгжүм хереселдери (баян, домра, аккордеон, балалайка, допшулуур, чаңзы, чадаган, ыгил); фортепиано; үрер хөгжүм хереселдери (труба, тромбон, кларнет, гобой, флейта, труба, валторна); ыядыг хөгжүм хереселдери (скрипка, контрабас); ыры; теоретик-композитор; уран чуруга; клуб салбыры (мергежилдери — дириженттиҥ ыры, үдүрүг хөгжүм хереселдери, клуб хемчегленнииң режиссуразы, хореография); библиотека хөрээ

Училищеге 30 хар чедир назылыг эр, хөрээжен хамаатыларыиы хүлээп алыр. Дириженттиҥ ыры болгаш ыры салбырларынга 18 хардан өөрү ыяктыг хамаатыларыиы хүлээп алыр. Музыка салбырларынга [illegible] үезии барымдаалап хүлээп алыр, уран чуруга салбырыга киирерлер карандаш, будуу-биле чураи чүүлдерии экижи көргүзер.

Клуб салбырының режиссер мергежилге болгаш библиотека хөрээниң салбырына чүүлде ортумак школа дооскаларны хүлээп алыр.

Директориуң адынга бижээн билдиринишкиннерии хоорай чүүлдер: аттестат азы сес чыл школазын дооскан хереченнел (бодуу), чурттап турар черинден № 286 майык ёзугаар эмчи шынызылгазы, күш-ажыл дептериниң кадрлар кылдызының азы будүрүлгении үдүрүтүмүзүнүң адыы салгааны үшта бижилге. 2х4 см хемчээлдиг 4 фоточурук. Училищеге келирде төрүттүнген дугайында хереченнелии азы паспортуң, шериг биледии азы шериг хереэнге киир бижидяге дептерии боду эккеп көргүзер.

Сес чыл школазын дооскаи-кар дараазында эртемиерге экзаменнер дүжаар: мергежил аайы-биле, орус дылга (диктант), орус дылга болгаш литературага (аас-биле).

Оң чыл школазын дооскаинар: мергежил аайы-биле орус дылга болгаш литературага (чогаадыг), ССРЭ төөгүзүнге (аас-биле).

Киреринии экзаменнерии ортумак өөредилге черлериниге киргеринии чурумнарын ёзугаар 1981 чылдың июиь 6-дан эрттеп эрттирер.

Кичээлдер сентябрь 1-деи эгелээр. Стипендияиы биикге дүрүм ёзугаар бээр. Өг-бүлеииң материалдыг байдалынын дугайында чамдыктаар үндүрүлге шиитпирлериниң ажылчыннарының болгаш колхозчуларының уругларыи күрүнеии долуу хандырылгазынга хүлээп алыр.

Училищеиии адреси: **Кызыл хоорай, Ленин кудумчузу, бажың № 2.** Телефоннары **2-25-79, 2-29-26.**

«Шын» солуига курьерлеп ажылдаар кижилер дарый негеттиниң турар.

* * *

Көдээ ажыл-агый министерствозуига мергежилдиг машинакчылар, ажыл-агый эргелекчии негеттиниң турар.

Айтырар черн: Кызыл хоорай, Ленин кудумчузу, 30. Кадрлар кылдызы. Телефоннары: 2-22-30, 2-41-44.

* * *

1981 чылдың май 15-деи эгелеп Кызыл — Абакан — Семипалатинск — Алма-Ата — Фрунзе аразының рейзии чүүлүн үүдар апаарын (моон мурнунда — неделяда үш улаа үүдүп турган) бүгү хамаатыларга Кызыл аэропорт дамнадып тур. Үүдүп үнер үези оскерилге чок.

Июиь 1-деи эгелеп Кызыл — Абакан — Кызыл маршрутка немелле рейсти тургускан. Баазыдан үүдүп үнер үези — 11 шак 30 минута (Москва шагы-биле).

1981 чылдың акша-бараан лотереязының дөртку үндүрүлгезиниң билеттерии садыы республиканың хоорайларында, ажылчын суурларында болгаш кедээнии чурттакчылыг черлеринде дооступ турар. Ол үндүрүлгениң тиражы май 22-23 хүнүнде Иркутск хоорайга болуур.

Эң аас-кежиктиг билеттериниң эзлери «Москвич», «Жигули» деп автомобилдерии ойнадып ап болуур. Оон-даа өске бүтеилиг чүүлдерии ойнадып ап болуур. Оларга янзы-бүрү марканың мотошкылдери, пианино, телевизорлар, соңгуургөр, магнитофоннар фабрикага кылган хевистер болгаш оон-даа өске ойнап [illegible] хамаарлыг.

Ойнадың алгаимнар барааның ертээн ап база болуур сылер.

Дөртку үндүрүлгениң лотереязы-биле 1—250 чедир акшаны ойнадып ап болуур.

ЛОТЕРЕЯ БИЛЕТТЕРИН САДЫП АЛЫРЫНЧЕ ДАЛА. ЖЫНАР!

Пионерлер слёдунуң киржикчилери

В. И. Ленин аттыг пионер организациязының тургустуиган хүниү бистиң чурттуң пионерлери чаагай ажыл-херектер-биле уткуур чанчыл апарган.

Ол байырлалдыг хүниү бистиң республиканың пионерлери база-ла эки өөредилге, чаагай ажыл-херектер-биле уткуп алган. Пионер организациязының тургустунган хүниү май 19-ту таварыштыр VIII Бүгү-эвилел слёду Москвага болуп эрткен. Ол слётка бистиң республиканың өөредилгезиниң эң эки өөредилелиг, үлегерлиг [illegible] эн идепкелиг, кымыжак беш өөреникчи киржикчилер болган. Кызылдың № 4 ортумак школазының тергиин эки өөредилгелиг пионерия Оля Родионова, Өвүр районуңуң Хандагайты ортумак школазындан Марта Куулар, Бай-Тайганың Тээли ортумак школазындан Артур Шожуңчап, Чадаананың № 1 ортумак школазындан Урана Куулар, Тыт-Хемниң Шагаан-Арыг № 1 ортумак школазының Алексей Попов олар ол слётка киришкеннер.

ЧУРУКТАРДА: Тывадан Москвага VIII Бүгү-эвилел слёдуига киришкеи пионерлер.

Редактор В. С. ШАРАВИЙ.

Редакциянның адреси: Кызыл, Щетинкин-Кравченко кудумчузу, бажың № 3. ТЕЛЕФОННАРЫ: Редакторлуң 2-24-63, редакторлуң орлакчыларының 2-35-24, 2-31-75 харыслаалдыг секретарының 2-23-35, секретариаттың 2-23-35, партийжи аймырал болгаш совет тургузуг киидистериниң 2-37-13, пропагаида киидизиниң 2-31-75, культура киидизиниң 2-23-54, көдээ ажыл-агый киидизиниң 2-21-47, үлетпур киидизиниң 2-31-75, чагаа киидизиниң 2-41-17 информация киидизиниң 2-20-60, корректорларның 2-27-41, бухгалтериянның 2-12-45, солуи келбейи барганда 2-32-75 телефонче долгаар.

Тираж 17906 Чөп [illegible]

СОЛУН НЕДЕЛЯДА 6 КАТАП ҮНЕР

Тыва АССР-ниң Министрлер Чөвүлелиниң Ном үндүрер чер, полиграфия болгаш ном садыының херектериниң талазы-биле эргелекчиниң типографиязы (Кызыл, Щетинкин болгаш Кравченко кудумчузу, бажың № 1) ТС-[illegible]

Бүгү чүрттарның пролетарийлери, каттыжыңар!

ШЫН

СЭКП Тыва обкомунуң, Тыва АССР-нин Дээди Совединиң болгаш Министрлер Чөвүлелиниң органы

№ 120 (11618) | 1981 чылдың май 23, суббота | 1925 чылда үдезээлеттингеш | Өртээ 2 көп.

КҮШ-АЖЫЛЧЫ ТИИЛЕЛГЕЛЕРЖЕ

Грузин ССР-ниң болгаш Грузияның Коммунистиг партиязының 60 чылынга тураскаатткан Тбилисиге байырлыг хурал

ТБИЛИСИ, май 22. (СЭТА). Алды он чыл дургузунда Совет Грузия чүс чылга дениежир орукту эрткен. Ооң ажылы чоннары эвилелдешкен республикаларның ажы-дүнма улустары-биле кады төөгүлүг үндезин чаартылгаларны боттанырган. Ынчангаш олар ленинчи Коммунистиг партияның удуртулгазы-биле чедип алган чедиишкиннеринге дүрүм ёзугаар чоргаарланып турар.

Совет Грузия болдунуң байырлалын СЭКП-нин XXVI съезжиниң телевизиязын чүртүп экономиктиг болгаш соңгээлеминиң чүртүп ажылдарынга ол чүс-чүс чылдарда таварыжып чорааш. Ынчалзажок силерниң бурунгуларывыч галгынарывыр Кавказтың чалым аймактарындан бирээзи болган. Олар боттарының хамаарышпас чорууп камгалап алган, оныгай шынарбудуттуг, дыка хей чүүлдер талазы-биле ховар дээн национал культураны түргускан болгаш камгалап арттырган. Грузиянның Россияга эки тураби-ле каттышканы, улут орус улус-биле чүс-чүс чылдарда чанылап келген найырал аңаа чаагай ролдуг болган. **(Ургулчулелдиг адыш часкаашкыны).**

Грузин улустуң эң эки оолдары Октябрь революциязының идеяларын силерниң черивисте хөгжүдүп, ажыл-ишти ажыктыг кылдыр, ажылдың хоочуннарын, ажыл-агыйларын, интеллигенциязын, бүгү ажылы чоннарыңга, коммунистерниң ооң алдарлыг 60 чылы-биле холбаштыр эң-не чаагай эң-не түргүтсел ажылгаларын сеткилдээ болгаш эң-не эки ажылгаларын СЭКП Төп Комитединиң, СССР-ниң Дээди Совединиң Президиумунуң, СССР-ниң Министрлер Чөвүлелиниң солуннарга парлаан байырлыг чагаазын-биле эгелээн.

Республиканың коммунистерни, бүгү ажылчы чоннары беш чылдың даалгаларын хүсээ бетинде күүседир, СЭКП-нин XXVI съездизиниң төөгүлүг шиитпирлерин амыдыралга чедиишкинниг боттандырар дээрзин Э. А. Шеварднадзе бүгү чыылганнарның өмүнээзинден бижээн.

Хуралдың ужундулуг президиумунга СЭКП ТК-ның эш Л. И. Брежнев баштаан Политбюрозунуң составын чыыл-ганнар кайгамчык улуг кедүрүүшкүн-биле соңгаан.

СЭКП ТК-ның Чингиие секретары, ССРЭ-нин Дээди Совединиң Президиумунуң Даргазы **Л. И. Брежневке сес берген.** Чыылганнар шүүлү түрүп келген болгаш Леонид Ильичиге диңмиттиг аныш часкаашкыны-биле байыр чедиргеш. Совет Эвилелиниң Коммунистиг партиязынга, СЭКП ТК-ның ленинчи Политбюрозунга, маадырлыг совет улуска, ССРЭ-нин улустарының чайгаарлыгынга болгаш аңы-чөмө чоруунга алдар болдурган йөрээлер эвилэ чыылган.

Партияның Абхаз, Аджар болгаш Мурнуу-Осетиян обкомнарының бирги секретарылары Б. В. Аллейба, Б. Р. Папуниде болгаш Ф. С. Санакоев Грузин ССР-биле кызыгаарлажыр турар автономнуг республикаларның партия обкомнарының бирги секретарылары: Дагестанның — М. С. Ирзаханов, Сонгу-Осетияның — Б. Е. Кабалоев, Чечен-Ингушетияның — А. В. Власов, Кабардин-Балкар АССР-нин Министрлер Чөвүлелиниң Даргазы К. С. Кушхов; СЭКП крайкомнарының бирги секретарылары: Краснодарның — С. Ф. Медунов, Ставропольдуң — В. С. Мураховский олар база аэропромга турганнар.

Пионерлерниң салым үндүрген чүс-чүс кесе-бүтүлер аэропортуга кырында бирги үеттүг бүгү делегейге тайбың дээш моган чок демиселчи — Леонид Ильич Брежневке аныяк сактал мынадыр байыр чедиргеш ол.

Эштер Л. И. Брежнев, Э. А. Шеварднадзе олар хүндүлел таныжылының чыскаалдыңы бааны-биле эртеп, СЭКП ТК-ның Чингиие секретары, ССРЭ-нин Дээди Совединиң Президиумунуң Даргазы Л. И. Брежневке хүндүлел таныжылының начальнигге рапорт бергеш.

ССРЭ-нин болгаш Грузин ССР-нин кыргыс гимнилерин күүседиптеп.

Хүндүлүг аалчыны бүрүнгү грузин чанчыл ёзугаар Тбилисиниң эң хүндүткелдиг болгаш

Эш Л. И. БРЕЖНЕВТИҢ чугаазы

Эргим эштер!

Алдартыг юбилейиңар — Грузия ССР-ниң болгаш Грузияның Компартиязының 60 чыл тавараныгар силерге болгаш республиканың бүгү ажылчы чоннарыңга СЭКП Төп Комитединиң, ССРЭ-нин Дээди Совединиң Президиумунуң болгаш Министрлер Чөвүлелиниң сеткилдең ыдыктыг байыр чедиргенивиске ынаныр-дыр бис. (Динмиттиг, үргулчулелдиг адыш часкаашкыны).

Силерниң байырлалывыр — бүгү совет кежиктерниң, совет чергелериниң улуг ынакшылы-биле байырланыр-дыр. Грузия — кижиниң буянныг моозуун, сорулуктуг ажыл-ишкин, алыс маадыр чоруун болгаш найыралга шынчызын буруп шагдан бээр үнелеп билир ажык чүректиг оол чүрттээн Черниң кайгамчыктыг булуңу-дур. **(Үргулчулелдиг адыш часкаашкыны).**

Грузияның төөгүлүг салымчолу чиик эвес болган. Чүрттү хоозуралдаттар даштыкы чаалап алыкчыларның халдаашкыннарынга ол чүс-чүс чылдарда таварыжып чорааш. Ынчалзажок силерниң бурунгуларывыч галгынарывыр Кавказтың чалым аймактарындан бирээзи болган. Олар боттарының хамаарышпас чорууп камгалап алган, оныгай шынарбудуттуг, дыка хей чүүлдер талазы-биле ховар дээн национал культураны түргускан болгаш камгалап арттырган. Грузияның Россияга эки тураби-ле каттышканы, улут орус улус-биле чүс-чүс чылдарда чанылап келген найырал аңаа чаагай ролдуг болган. **(Үргулчулелдиг адыш часкаашкыны).**

Грузин улустуң эң эки оолдары Октябрь революциязының идеяларын силерниң черивисте хөгжүдүп, ажыл-ишти ажыктыг, ажылдың хоочуннарын, ажыл-агыйларын, интеллигенциязын, бүгү ажылы чоннарыңга, коммунистерниң ооң алдарлыг 60 чылы-биле холбаштыр эң-не чаагай эң-не түргүтсел ажылгаларын сеткилдээ болгаш эң-не эки ажылгаларын СЭКП Төп Комитединиң, ССРЭ-нин Дээди Совединиң Президиумунуң, ССРЭ-нин Министрлер Чөвүлелиниң солуннарга парлаан байырлыг чагаазын-биле эгелээн.

Республиканың коммунистерни, бүгү ажылчы чоннары беш чылдың даалгаларын хүсээ бетинде күүседир, СЭКП-нин XXVI съездизиниң төөгүлүг шиитпирлерин амыдыралга чедиишкинниг боттандырар дээрзин Э. А. Шеварднадзе бүгү чыылганнарның өмүнээзинден бижээн.

Хуралдың ужундулуг президиумунга СЭКП ТК-ның эш Л. И. Брежнев баштаан Политбюрозунуң составын чыыл-ганнар кайгамчык улуг кедүрүүшкүн-биле соңгаан.

СЭКП ТК-ның Чингиие секретары, ССРЭ-нин Дээди Совединиң Президиумунуң Даргазы **Л. И. Брежневке сес берген.** Чыылганнар шүүлү түрүп келген болгаш Леонид Ильичиге диңмиттиг аныш часкаашкыны-биле байыр чедиргеш. Совет Эвилелиниң Коммунистиг партиязынга, СЭКП ТК-ның ленинчи Политбюрозунга, маадырлыг совет улуска, ССРЭ-нин улустарының чайгаарлыгынга болгаш аңы-чөмө чоруунга алдар болдурган йөрээлер эвилэ чыылган.

Партияның Абхаз, Аджар болгаш Мурнуу-Осетиян обкомнарының бирги секретарылары Б. В. Аллейба, Б. Р. Папуниде болгаш Ф. С. Санакоев Грузин ССР-биле кызыгаарлажыр турар автономнуг республикаларның партия обкомнарының бирги секретарылары: Дагестанның — М. С. Ирзаханов, Сонгу-Осетиянның — Б. Е. Кабалоев, Чечен-Ингушетияның — А. В. Власов. Кабардин-Балкар АССР-нин Министрлер Чөвүлелиниң Даргазы К. С. Кушхов; СЭКП крайкомнарының бирги секретарылары: Краснодарның — С. Ф. Медунов, Ставропольдуң — В. С. Мураховский олар база аэропромга турганнар.

Пионерлерниң салым үндүрген чүс-чүс кесе-бүтүлер аэропортуга кырында бирги үеттүг бүгү делегейге тайбың дээш моган чок демиселчи — Леонид Ильич Брежневке аныяк сактал мынадыр байыр чедиргеш ол.

Эштер Л. И. Брежнев, Э. А. Шеварднадзе олар хүндүлел таныжылының чыскаалдыңы бааны-биле эртеп, СЭКП ТК-ның Чингиие секретары, ССРЭ-нин Дээди Совединиң Президиумунуң Даргазы Л. И. Брежневке хүндүлел таныжылының начальнигге рапорт бергеш.

ССРЭ-нин болгаш Грузин ССР-нин кыргыс гимнилерин күүседиптеп.

Хүндүлүг аалчыны бүрүнгү грузин чанчыл ёзугаар Тбилисиниң эң хүндүткелдиг болгаш

ТБИЛИСИГЕ ӨӨРҮШКҮ-ХҮНДҮТКЕЛДИГ УТКУУШКУН

ТБИЛИСИ. (СЭТА). Тбилисиниң аэропорту байырлалдыңбиле шиметтингеш. Эвилелдешкен он беш республиканың туктары ССРЭ-нин Күрүне тугун долгандыр салгынга кискип турган. Шөлде — СЭКП ТК-ның Политбюро кежигүннериниң портрет-чуруктары. Кежиктерниң арни-шырайларга байырлалдыг хөөн киргеп: республиканың күш-ажыл мурнакчылары, партияның, Адачурттуң Улут дайынының хоочуннары, маадырлыг Биче черге тулчуушкуннарның киржикчилери, бүгү-ле аңы-дүнмәлыкты республикаларның боттарының национал херээжең кеткен төлээлекчилери, шерии начальниктер, хөй-иннинг төлээлекчилери, пионерлер аңаа чыглып келген. «Совет Грузия Силерге изиг байыр чедирип тур, эргим Леонид Ильичиң дээн орус болгаш грузин дылдарда лозуннар аэропорт бажыңында кызыл пестерде тода көстүп турган.

Грузияга Совет эрге-чагырганы доктаадын тургускан-ының болгаш Грузияның Компартиязының, тургустуганының 60 чылынга тураскаатткан байырлалдарга киржикчи-дилге СЭКП-ниң болгаш Совет күрүнениң баштыны май 21-де ында чеде бергеи.

Эш Л. И. Брежнев-биле кады СЭКП ТК-ның Политбюро кежигүнү, ССРЭ-нин камгалал министри Д. Ф. Устинов чеде бергеш.

Самолет чадазының баарынга Леонид Ильич Брежневти СЭКП ТК-ның Политбюро кежигүнүке кандидат, Грузияның Компартиязының ТК-ның бирги секретары Э. А. Шеварднадзе, Грузия ССР-ниң Дээди Совединиң Президиумунуң Даргазы П. Г. Гилашвили, республиканың Министрлер Чөвүлелиниң Даргазы З. А. Патаридзе, Грузия ССР-ниң еске-даа удуртукулары улут ёөрүшкү-хүндүткелдиң байыр чедиришкини-биле утказан.

Эш Л. И. Брежневти Москванын, Ленинградтың, эвилелдешкен республикаларның юбилейлиг байырлалда баргаш делегациялардың башкылары: СЭКП ТК-ның Политбюро кежигүннери В. В. Гришин, Д. А. Кунаев, В. В. Щербицкий, СЭКП ТК-ның Политбюро кежигүннериниг кандидаттар Г. А. Алиев, Т. Я. Киселев, Ш. Р. Рашидов, М. С. Соломенцев, эвилелдешкен республикаларның компартиязының ТК-ларының бирги секретарылары П. П. Гришкявичус, А. Э. Восс, Т. У. Усубалиев, Д. Расулов, К. С. Демирчян, Молдав ССР-ниң Дээди Совединиң Президиумунуң Даргазы И. П. Калин, Туркмен ССР-ниң Дээди Совединиң Президиумунуң Даргазы Б. Язкулиев, Эстон ССР-ниң Дээди Совединиң Президиумунуң Даргазы И. Г. Кэбин, СЭКП-ниң Ленинград обкомунуң эйнги секретары Н. Я. Суслов утказынар.

Партияның Абхаз, Аджар болгаш Мурнуу-Осетиян обкомнарының бирги секретарылары Б. В. Аллейба, Б. Р. Папуниде болгаш Ф. С. Санакоев Грузин ССР-биле кызыгаарлажыр турар автономнуг республикаларның партия обкомнарының бирги секретарылары: Дагестанның — М. С. Ирзаханов, Сонгу-Осетиянның — Б. Е. Кабалоев, Чечен-Ингушетияның — А. В. Власов, Кабардин-Балкар АССР-нин Министрлер Чөвүлелиниң Даргазы К. С. Кушхов; СЭКП крайкомнарының бирги секретарылары: Краснодарның — С. Ф. Медунов, Ставропольдуң — В. С. Мураховский олар база аэропромга турганнар.

Пионерлерниң салым үндүрген чүс-чүс кесе-бүтүлер аэропортуга кырында бирги үеттүг бүгү делегейге тайбың дээш моган чок демиселчи — Леонид Ильич Брежневке аныяк сактал мынадыр байыр чедиргеш ол.

Эштер Л. И. Брежнев, Э. А. Шеварднадзе олар хүндүлел таныжылының чыскаалдыңы бааны-биле эртеп, СЭКП ТК-ның Чингиие секретары, ССРЭ-нин Дээди Совединиң Президиумунуң Даргазы Л. И. Брежневке хүндүлел таныжылының начальнигге рапорт бергеш.

ССРЭ-нин болгаш Грузин ССР-нин кыргыс гимнилерин күүседиптеп.

Хүндүлүг аалчыны бүрүнгү грузин чанчыл ёзугаар Тбилисиниң эң хүндүткелдиг болгаш

ЧЕЧЕКТЕР САЛГАН

ТБИЛИСИ, май 21. (СЭТА-ның тускай корр). Совет Грузияның алдан чылдар дургузунда чедип алган чедиишкиннери Владимир Ильич Ленинниң чагыларын амыдыралга боттандырганының ленинчи үзүмнүг политиканы чайгылыг чок чоруткан келгенинин тып, ийи дыка.

Бөгүн, Совет Грузиниң болган Грузияның Компартиязының 60 чыл болган ойнга турускаткан байырлалдарның ёзугаар республиканың национал күш-ажылчы коллективтеринин, партия, совет болгаш хей-иннги организациязының төлээлекчилери партияның болгаш күш-ажылдың хоозуннары Тбилисиниң В. И. Ленинниң адын эдилээн Төп шөлүнге чыглып келген. Коммунистиг партияның тургузулгузунуң болгаш делегейде баштайгы социалистиг күрүнениң үндезилекчизинге турасскаал мында бедик чаагай турар.

Маңаа чедип келген Леонид Ильич Брежневке чыылганнар шүректи хамыктыдан сайын чедиргеп. Ооң-биле кады эштер В. В. Гришин, Д. А. Кунаев, Д. Ф. Устинов, В. В. Щербицкий, Г. А. Алиев, Т. Я. Киселев, Ш. Р. Рашидов, М. С. Соломенцев, Э. А. Шеварднадзе, эвилелдешкен республикаларның компартиязының ТК-ларының бирги секретарылары, Грузин ССР-ниң, байырлалга киржиреп-биле келген делегациялардың удуртукулары чедип келгеш.

Микрофонга Кремльдин курантыларының багары чаңгыланган. «Ленни келээде сээнбиле кадыг» деп ырмык аялгазы ондур чаагай дииргээн.

Эш Л. И. Брежнев В. И. Ленинниң төрээн черивисте тураскаадын баарынга бөлүктүг чечектерни салгаш.

Грузиниң Компартиязының ТК-нидеп, Грузин ССР-ниң Дээди Совединиң Президиумундан болгаш Министрлер Чөвүлелиниден, ССРЭ-ниң Чечсентир Күштемирден, Москванын, Ленинградтың, эвилелдешкен республикаларның делегациялардан, делегатчыларга чедип келгеш.

Ооң соонда Л. И. Брежнев болгаш өске-даа чоннар Ленинниң сеткилиниң өөрүн туруткан Тилелеринге тарылгага чедиргеш. Республиканың ыдыктыг Грузиның Компартиязының 60 чыл ооңга тураскаадыг Ал-дарының ондур улуг мемориалын шинга тудуп тургускан Совет Ада-чурттуңун мурнуунга чайлаган художниктерниң коллективи-биле байырлажып турар Чедиргеш турар Нелхерээженин, ажыл-ишчи черинин металлда шүткаан оюур-хевирии көргүскен «Тилелер» деп тураскаал ооң төвүнде турун турар Маадырлыг, тинчилелиг дайынывыска өнчелдың демдээ болгур дуб бүдүүн ол холунда тутхан. Мемориалды чадазының баткан аттыккан сутаар, фонтаннар, «Тилелерниң тускары» деп мозаикалап кылган панно оңгагай хевир киирип турар.

Советтер чүрттүнүң бүгү улустары-биле кады Грузияның алдарлыг оолдары биктин танывышкылыг түрүн тургузуп чедир тудушканнар. Ада-чурттун Улут дайынывың төлдериниге чеди чүс мун хире грузин дайынчылар тулчуп турган. Олардың 164-үнге Совет Эвилелиниң Маадыры деп дээдик атты тывыскан, оң-оң мунгу орденнер болгаш медальдар-биле шаңнаткан. Чылча бастырган рейхстагтың көрүнүшкүлүг ажыктарга Тилелеринге түрүп келгеш, маршал аразынга грузин Мелитон Кантарияга тарааш дээш түрүстү бистиң сөөлгү ка-жар-даа үзүлбес.

Дайынчы оолдуң-биле кады, бригадаң хүндүлел кылдыр, Грузияның чедир ырыын Леонид Ильич Брежнев, ол-ла үе-биле Ленинградтың Ада-чурттуң Улут дайынывыңга хамаарышкан хөлүү күүсеттинмейн турар. Ооң-биле кады Ленинградтың байыр-ла бригадазының чагыларын ол үе-ле хүндүлээн.

Эштер Л. И. Брежнев, К. У. Гришин, Д. А. Кунаев, Д. Ф. Устинов, В. В. Щербицкий, Г. А. Алиев, Т. Я. Киселев, Ш. Р. Рашидов, М. С. Соломенцев, Э. А. Шеварднадзе, делегациялардың удуртукулары Леонид Ильичиге чедир ырыын

КҮШ-АЖЫЛЧЫ ТИИЛЕЛГЕЛЕРЖЕ

(Чоңкуюу. Эгеси 1-гп арнлла).

Чоңку аш-чем продукгулар-биле болгаш кедээ ажылдаш чиг-эди-биле эң-не дүргеи индустриал майлар хандырары —бүгү түрүнүн комунналнгп партиянын амгы үеде салган соруулгазы болуп турар. Бис ол соруулганы күүседир ужурлуг болгаш албан күүседир бис. Аш-чем программазы ам ыкылдыны турар. Ол программа — кабинетке кылынган санаашкынчар эвес болгаш ажыл-агайлыг дүрүмчүлүкчүнүн база аргаларынга дээргеи туп ужурлуг. Биргн чергенни чугула ужур-дузалыг ол дээрнге кайы хире улуг, база улуг үнүн кандыг болгуун катап онзалап демдеглээйн — колхоздар, совхоздар, райоиар, областар, бүгү республнкалар мнаптыг тодаргайлаары дыка чугула. Капитал салымшкынарның рубль бүрүзү, чиндиктелгенниң шнпнее төлээ бүрүзү, ажылдакчының бүгү ажыл-агыйлыг чнгээ бүрүзү ажыл-агыйлыг чнгээ бүрүзү ажыл-агыйлыг чнгээ бүрүз

ХОВУ, ШӨЛДЕРДЕ. ПОЛИТМАССАЛЫГ АЖЫЛДАР

СЭКП-ниң XXVI съездизиниң тараа болгаш мал чемнерин будурериң ковуедилир таалы-биле салган соругалаарын амыдыралга боттандырар дээш Чоон-Хемчик районуң чер ажылыглары он бирги беш чылдың баштайгы чаңчылга тарылгаже күш-ажылчы болган политиктиг көдүрүүшүнүүг киргеннер. Майның баштайгы чартыында районуң чер ажылыглары 24800 тонна органиктиг чемниңилге тегер ниити планның 15640 тонна кылыр тевилгеннер. Ажыл-агыйлардан «Алдан-Маадыр», «Хөнүргей» совхозтар органиктиг чемниңилге тегер планнарын түгүүнүң 534, 250 тонналарга аажыр күүселеп алганнар.

Дүжүүт болгаларынга суггатты ыяш, ой-шаанда чоругларының улуг ужур-дыраашы биллингир. Суггат ажылын чоргудактаан «Сут-Хөл», «Чыраа-Бажы», «Алдан-Маадыр», «Тыва» совхозтар багай эвес организастааннар. Эң хой суггаттыг шөлдериниң «Алдан-Маадыр», «Сут-Хөл» совхозтарга бо хүннерге часкы чер суггаттыралазы организастыг чорда турар. «Сут-Хөл» совхозтуң 60 кижилиг 23 звено, «Алдан-Маадыр» 56 кижилиг 18 звенолар 1858 га черни суггарганнар. Тыва АССР-ниң хөвү ажылының алдарлыг ажылдакчызы Кыжыл-оол Алдын-оолуң туруткан 14 кижи составтыг звеновуу бо-ажыглаан 214 га черинден га бүрүүнден 18 центнер түжүттү алыр деп хүлээлгеп ажылдап турар. Олар ам 117 га черни ээп шынарлыг суггарып алганнар. Оларның суггаргаа черинин 72 галын трактористер, коммунист Эрес-оол Оюдар чаштырган. Оон аргаларга хүн нормазын 101 хуу бүдүүлеп турар.

Совхозтуң сарыкчы кежигүннери хүн бүрүде Борбак-Тей, Шалыпо-Тей хөвү турлаарынга эжүрүлейлээн, чер ажылыгларының органының составтыг, политиктиг ажылдарны ында тургуступ турган партия, комсомол, улустуң контроль бөлүүлериниң ажылдарын планның бижээ Кижү агитациязы чогуур хүүгээлээнге чедирлериниң партсомолуң бижиглаттынган кежигүннерге боттандырып турар.

Совхозтуң библиотекарь Гылдача Менгүш номнарны хөвү турлаазынга үш хонгаш-ла чедирип турар.

Часкы хөвү ажылдарының үезинде чоругдар политиктиг болгаш культура массалыг ажылдарының түскай планның кызган болгаш оңу аңмыгыралга чемниңиктиниг боттандырыгга турар. Тарылга эрезинден бир районуң Культура бажыңының чанында «Хөмүскейниң адалаары» агитбүлүктүг бригада планнаттынган ритушкуннерни үеринде боттандырып, нарын-биле 18 концерт-лекциялары бараалгаткан. «СЭКП-ниң XXVI съездизиниң шиитпирлерин — амыдыралга!» деп ниити темалыг лекциялары, беседаларны номчуп турар. Районуң «Билиг» ниитилелиниң лекторлары, агитбүлүүдер үеринде харылсалгалыг кижилер, бот-тускулгар ураң чүүдүүн артистери. ВЛКСМ райкомуунуң ажылдакчылары ында киржип турар. Оны-биле чергелештир хөвү турлаалгаларынга кино үндүрер графикти тургускан.

Партия райкому, райкүүском чер ажылыглыларның ортузунга масса-политиктиг ажылды калдыртар, черниң беримчезин өстүрер сорулганы боттандырар 12 партия, 13 партия-комсомол, 17 улустуң контроль бөлүктерин 50 бөгүдээлээнга болгаш звеноларга тургускан. Чер ажылының бо чугула кампаниязында 82 коммунист, 174 комсомолчу ажылдап турар болгаш 8 депутат бөлүктерге, 8 комсомолчу-аныяктар бригадалары организастаттынган.

Часкы хөвү ажылдарының үезинде политмассалыг ажылдарның үжүр-дүралы чедир чедевес, алыс киткинней салбас, ону ала чай-харлааштың ажы-төлүнүң ажылынче киирген фактылар чамдык совхозтарга бар. «Хөмүскейге», «Искрага», СЭКП-ниң XXII съездиге аттыг, Карл Маркс аттыг совхозтарның хөвү турлагларында политмассалыг ажылдар четпес тургустурган. Ол ажыл-агыйлар Культура бажыңының планның агитбригадалары, «Билиг» ниитилелиниң эге организациязының хүтүлгелеринге үеринге, ажыл-агый болган политиктиг сорулгаларны шиитпирлериниң пропагандистер кадрларның ролүн бөзүүр дугайында» Чоон-Хемчиктеп Б. Д. Кара-Салның болган еске-зага семинарның кижилериниң ынчалдыгларын ажыг ынналаан.

СЭКП-ниң XXVI съездизиниң шиитпирлерин амыдыралга боттандырар талазы-биле идеология ажылдакчыларының кылып чорудар ажылдарын Бүгү-ойлел семинар-төвүүн хүралыкчы кижилериң, СЭКП обкомуунуң секретары Д. К. Оржак семинарның кижилериниң чүүлдээн бергеш.

Д. ООРЖАК.

СЭКП Чоон-Хемчик райкомуунуң пропаганда болгаш агитация илдизининиң эргелекчизи.

БОТ-ОРУЛГА-ЧАРЫЛГАГА ҮНДЕЗИЛЭЭШ

«1981—1985 чылдарда болгаш 1990 чылга чедир үеде ССРЭ-ниң экономиктиг база социал хөгжүлүзиниң кол үндезилиишиннеттирүүнүң» айтыканы болза: «Бот-орулга-чарылганы быжыглаарының, чарыгаалдаанны эвээжедириниң, недээ ажыл-агый будурулгезиниң орулгалыын бедидериниң база ажыл-агыйның сан-хөөэкономиктиг байдалын эниидеринің талазы-биле хемчеглерниң системазын боттанавырып чорузар».

Бот-орулга-чарылганы быжыглаарының база сайзыраңгайжыларының үлүг үжүрдүүлелиин база артыкы чылдың дүржүлгазын барымаалап алгаш. Ынчалдың күш фабрикатының дүрүмнелери мал чемн культуралар тарып өстүрер бот-орулга-чарылгалыг звеноны бо чылын тургускан. Ук звеноуң кежигүннери мал чемн культураларны тарып өстүрериниң болгаш оон витаминниг сиген залганың бүдүрер. Оны боттанавырар үеде, 500 тонналаа ыяш эвес ногаан маргаанны ажаап алыр. Эрткен чылын мал чемн белеткээринге кереелит арга-биле ажылдап турган ажы-төлүүн түжүрген продукцияны барымаалап алган дүржүлгалыг механизаторлар звеноуң составынга эки тура-биле кирген. Ол болза Геннадий Гирфин, Владимир Шаталов, Александр Колесников болгаш Валерий Саморонов-тур.

Олар бо чылын часкы хөвү ажылдарынга ыяк белеткиниң, ийи ДТ-75 тракторун база өске-дээ машиналарын бат бүрүнгээр сеткен алган. Мал чемн кылыр суваны, шөлдерлерни, ферманы, электрик энергияны, бо чылын бир-де дугаарыяза рапсты тарып турар.

Участок бүрүзүнге агротехникалыг ажылдар кыналган. Кыштың үезе ээлеп шөлдерге ийи чүк тонна хире навозты сеерттиес апарган. Эрткен чылын белеткээн сиген дарааны фабрикалың болгунуң ажыглаарынга чүгле четпиннеп эвес, харын кежээлинде «Бак-Тей» совхозка ол үнелиг чемни 15 тоннаны сатказ.

Кереелит арга-биле мал чемнин дүржүлгавыс өртекеп ондуун талазынга бөжүүттинген. Ынчалза-даа чамдык ажыл-агыйларның специалистери ол технологияны ядаңы ажылдаарын хөрөнге айлаңы ыңнаалаачыг. Мынча диижип, кыжырыг аар турган: «90-на гектар черге олар оңза чүүк кылып шыдаар боор! А бистиң ажыл-агыйларывыста мал чемн культураларны муң-муң гектарда тарып турар болгай».

Ийет, бистиң мал чемн культуралар тарып турар шөлдүүтүвүс хөлчээн бижик. Ынчалдаакы дүржүлга бүрүүзүнде бүгүнү-ле баштай бичии черге эге-

Бот-орулга-чарылганы быжыглаарының кежигүннери дөмей чылдыгларга күүш авес көргүүлерни он бирги беш чылдың баштайгы чылында чедип алырын шиитпирлээн. Тоорүүр 100 мынчыга онаалыр 95 дээштиг мөнгүн дорукторар, күрүнеге садар ийнелерни күш-дедирелиг хөлдүг аскырлаачыг дүжаар — олардың социалистиг хүлээлгези бүгүдүр. Ийилерни бо кыштан хүр ашкан. Ам мынча аңайлаарынга тааржымалыг, эки оъттуг, мыкы чазагда хонуп алган.

В. КУРТУЖЕК.

Тоолу район.

АМЫР-ДЫЖЫН БОДАВАС

Ийиниң азыраң өстүрери еске малга боозарга, кончуг бергө. Ол колаан-конаш-даа билбес, тайганың ак-меңге ышкаш, лушкан-на черинче улчуп чоруп ыаар. Тайга дээрге тайга-ла болгай: арааган аннар — алыс, бөрү, сырбакпыг бора чыттың, тазыр-кашкал, хадаңдаа бага ыяш. Аңаа чүктээр ажыраакшын кажаанын ай хамаан-ла, чаңгыс ынаа кетпирдеп бижип бөрге. Ынчалдаш ийи малды азырап өстүрөөр ажы-төлүүрүм, шоргай деп чүүлүн билбес, ажыр-дыжын бодаваа кижилериниң улуг-аъдыгаарынга ам-даа негелеге дүүшпес.

Үстүнде ол чедир тургустувидиң турар айтырыглар Тес-Хем районуна ажыл-агыйларында база бар. Чижээ, мал ажылынга ажылдаар кежигүннер шилип ап турары, ажыг-төлүүн мал ажылынга өөредилгени дээш чижектиг чүүлдүг болгаш ажыл-агыйларга ам-даа шаа-шаа

НАЙЫРАЛ

БАШТАЙГЫ БАЗЫМ

Арыскан суурда салыгжы Маадыр-оол Артаа садыг шугумунга он ажыг чылдар иштинде ажылдаан. Ажылынга берүүлгениниң ангыда М. Артаа чогаалга база суңдулуг. Оон шүлүктерин «Улуг-Хем» солуң бодунуң арынарынга каш-даа удаа парлаан.

Маадыр-оол Артаа болуунуң көргеп, бижеп чүүлдерин бижип чоруур. Оон шүлүктери — бодуун, нарын деннелгелер чүү. Артаанын шүлүктериниң сайгарылганын кылып олура, бо авторга оруктуг ажылын боорн чүтүүлә-зыр деп түңнелге келдим. Оон черле бирээни мынан болур. Оон шүлүктери ам-ыйынында «Шилгеранзай» болөөза-даа, холуң черле часпайы турар. Моон сонгаар шудургу ажылдаар болза, эки чогаалларны бижип болурунуң барымдазы бар-дыр деп-даа оон шүлүктери чугаалап турар.

Баштайгы базым. Ону кылып алыры таан берге. Д чогаал ажылынга оон нарын. Маадыр-оол Артаанын баштайгы шүлүктерин орукчуурже аътқарып тура, аңаа чогаалыкчы чеминшкинни күүп ядалы.

А. ДАРЖАЙ,
ССРЭ-ниң Чогаалчылар эвилелиниң немингүнү.

МӨӨ-ДҮР

Ясли-садка бичии чаштар
Янзы-бүрү ажыл кылып,
Ырлап ойнап, хөглеп турда
Ыңдыг солун чүве турбас!
Бир-ле катап баарымга
Бичии өөрүм чүрүк чураан
Ала-шокар ийек чүрүүн
— А бо чүа?— деп айтырдым оң.
Ийи холдан салааларын
Имневишаан, башка туткаш,
— Мөө-дүр—дингеш, бичии уруг
Бөмбүүн сүрүп, ынай болду..

САДЫГЖЫ КЫС

Делгикпелерде бараан-сараан
Дескн. долу—чечектер-ле.
Эдин-ле баар черим—садыг.
Элчегге түрүп аар мен
Халат кеткен аныяк кыс
Каттырымзан үткүп алды.
Садыгымның чырык арны
Сагыжымны чылыктырды
Самбыңмыга дегдилээрге;
Салааларын магадаан мен
Эреге дег борбаңдыглар
Эптин кончуг карандаштыг
Шилип алган бараанымны
Орай туткаш шарын берди
Чиге көргеш чүүлмүүрдү
Орлан чүрээм шимирт дидн.

НАЙЫРАЛ

Эрткен чайын дылбалаар дээш Шуурмакка чеде берген мен. Малчыннарның килиңнче чайлаглап турган үеэн чүве.

—Ол чарыкта хөй болдур ийин ол чүвеэ, аал. Баян-Колларны утпаан сен ыйнаан? Оң-да. Аңаа таакпы тыртым болурунга-да. эдээн долуп турар деп бил — деп, чайлагже хой суруп бар чораан Болат-оол тугаалаңы. Оң-биле ергек кызынга алаан хөреңгиттинээ-даа. Оон чарлып чоруп турумза, демгнч мени арай чемелей дир.

—Паа, бо хамык черин утуп алганын ол чоовэ, аал? Бажы-биле баарга, ындыг-ла болгай. Кайынын каттап, кайынын төөгүткеп чоранныңзыны белин билбес эвес сен ыйнаан моң? Бир сигеннеп турган черивистин кедээзинде ышкажытай, ол Хиндик дээр гей аан, аал.

Алызы чыллын маңаа чайлап келген кижиниң аксынаан ортпеэнин. Шуурмактың Алдыы-Баян-Колга кээримге, шынап-ла, тоолда-биле ломей болду. Черинп оңу бешп тос чүүл! А шала шыбсымаар «гайрның чыгылың тептээнге баш дескинип тур. Ийе, агвар шынап-ла, чыгыг болду.

Баян-Коллуң Хиндик дээр черин дораан-на тып алгым. ырга-шынга үүлеткеп, чүүл мөөн таалаш кайчы гей бе тур. Бичиимге аттыг бо ыяачаар чоруп пат болган мен, а машиналыг бир-ле дүгээр кижи турарын бо. Харын-даа оруктан аспаан болдум. Тейдеп ырак эвес улуг ажыкта бир ег косту-дур. Демги ужурашкан кижиниң «Ыңгыл чүүтүг кижи олурны кайнаа тепкээр сен. огленгенден бар ыяа-ла чыл болуп чоруур ужуглар-дыр ийин. Чугаалажа берниңе, таның каар сен ыйнаан? дээн залы ол. Оон аллыы талаалынза мойнаның кырынга бичии дыштанып, оран-чүүтүн каастараажын магадап оргаш, чыгба элбек боорга, чыны эгелеливис. Дыштанып хүн тавариыштыр бүгү ег-бүлевис калы чораан бис.

Кантиглаш-ла элиңгирлиг, дужумза өөрн пштинде кижи ырлай-дыр:

Эглип, эглип балы келген
Эзим аңаа Шуурмакты!

Ырызының аразында «Шушу!, «Курай-курай!»-даа дээр. Хире-хире «Ха, моонза!» деп кавганнр-даа. Оон кижилеткай сыгырар-даа. Ынчап чорүй карыгыралаш хөөмейлеп эгелээр:

Каргыраамны кагбас-ла мен-
Хапка сүккаш, чүктеп аар мен.
Хөөмейимни кагбас-за мен.
Хөмге каглаш, сөөртүп аар мен...

Элимнин чыжыраап кушаштырының болгаш ыңдаңчында хөгжүнүн чүүлдүүн чергелештир ол бүгүнү дынзаара дыка-ла таалалчыг болду. Ур-даа болбаанда кезек чыгы сүрген кижи кестүп келди. Ак черге келген дораан, өрээл сыныы дуруп эгелээрге, доруг аът өөрүнден чарылган, ажыкты куду ыңайла болду. Демги кижи сыныын дүре-дүре, соонзан хапты. Дескен аът ажыктың бир кыдынга чорда, сүрген кижи чыпшыр четкеш, ыяның бажы соп келди. Мен-даа соңуургап корүп тур мен. Ажыкты ийи-үш катап ол-бе неже халыткан соонда, дескеп аът кыйбап чыдырда, сыдында хыг-ла кылынды: эрес эр шагда-ла төрепчилеңкеп тур.

Эмдик, ыланғыя дезнг аътларны тударынга чиңгыс эвес хүн чарыгдаттынар таварылгалар эвээш эвес Ынчангаш үдүс баш бурунгаар дугуржуп, демнн кадар, оон кедерезе дес кажаа тулар, уруг, сыдынны белеткээр чүве болгай. Демгн аът частырган азы сылын алган болза, өөрүн кааскан чоруп бээр магатчок турган. Чүтле сыдынаан кижинин часпаавынаан, баштай-ла сөөнк алган дезнг аът, харынзаа белени-биле холга кирген. Оң бүгүнү чугаалажып турувуста, демги эрес эр, малын четкеп бе челнин келдн. Карак-ла бо: Кижим — орус! Ийе, шүүт орус! Чаа-ла кожамыктап, сыгыртып, хөөмейлеп чораан кижи аан.

Болат-оолдуң чугаазы бажында чыт ыяның «...чугаалажы бергинзе. таның каар сен ыйнаан». А мен баштай таныбадым. иштимде-ле даап болган тур мен: Захаровтарның-на бираэзи ышкаш. Чыны каан хылбаны көре сал-за «Үүле бүтсүн!» дей-дир. Эскерименлп көрем. Оон муңгаан малын чаа тутқан малының мойнунга багланып, оон узуктының баллырынга кыскаш, дискеткээнин олурун алды. Тывалар-ла өлчеп. Аныяк хирезинде чугаажырын чүү дээр.

Чайын каттаан, тоорукчылыг четкеш, малын

Бүгү чүрттарның пролетарийлери, каттыжыңар!

ШЫН

СЭКП Тыва обкомунуң, Тыва АССР-нин Дээди Соведининг болгаш Министрлер Чевүлелининг органы

№ 121 (11619) | 1981 чылдың май 24, воскресенье | 1925 чылда үнелээнниг аалдан | Өртээ 2 кеп.

Бирги чылдың баштайгы чартыынг чедиишкинниг доозаал

ТЕХНИКТИГ ДЕПШИЛГЕНИҢ ШИМЧЕДИКЧИЗИ

Экономика, камналгалы болур

Стандарт биле стандартизация... Чоокка чедир-ле бо ийи сөстүң үгле специалистер эки билир чүве. Амды үеде ол сөстерни үгле специалистерээн дыннаар эвес, харын база солуннардан үргүлчү нойлуп, радиодан дыннап турар апарган бис. Чүге дээрге стандарттар бистиң амыдыралывысче улам-на хамылап кирип, коллектив бүрүзүнүң амыдыралында эргежок чүгүлә чүүл апарган-дыр. Ынчангаш амды үениң улуг сайыралдыг бүдүүлгелериниң ажылыы, оон продукцияны кылып үндүрери стандарттар дээш болза, чогуур деңнелге организастап шыдавас болу бергеи. Стандарт дээрге бүдүүлгеге чериниң хамыдын болбас дүрүмү, кылын турар продукцияның шынарывын күрүне норма-чижээр-дир. Ынчангаш-даа ындыг норма-биле, тодарадылаарга, стандарт доктаамал эвес, улам сайыран, өскерлин турар деп чүвеин билип алыры чугула.

Эдем-тейиканың бүрүнгаар дөмей-үрүнүн, чаа-чаа материалдарның тыптырының черлеги-биле улам-на эки шынчаалт, эргежок чүгүлә кылыгларны бүдүүл үндүрериниң төлөмчелер байдалдар турүстунар. Анаа холбашкыр стандарт ыяштыр хүлээп корүп турар норма-чижээлер болгаш инелелер-даа амыдыралдан үштүнүп, эргижээр болгаш чаартылга кылыры чайлаш чок апаар. Ынчангаш күштүг боор турган стандарттарны технологтуң чаа деңнелә-биле холбаштыр эде кылыр, үе-үелеп чаартыр үүрүнга таваржыр. Бистиң чүртта стандарттарны • беш чыл болгаш-ла, чаартыры-биле көрүп турар.

Кандыг-даа стандартты үгле хажык чок, шынгыы саларыр болза, ынчан ышкыыр болур. Ынчангаш стандарттарны ажыглалга киирериниң белеткел ажылдары, түскай хемчээшкин болгаш тодарадылга херекселдери керек. Республиканың бүдүүлге черлериниң стандарттарны ажылаар, оларны хынаар талазы-биле ажыл четпес чоруп турар. Ол дугайын бо чылдың башкайгы кварталында түрүлелдерни көргүзүп турар. Республиканың чамдык үлүлгелер бүдүүлге черлериниң бирги кварталда 34 стандарттарны ажыглап эгелээр турган болза, оон чаңгызынга-даа оны боттандырып чоруттаан. Оон-кол чылдагааннары хемчээшкин болгаш шепелде техникалыкчыл чогу, чогуур министерстволарның бүдүүлге черлериниң ол ажылче чогуур кичээнгейин салбааны боон турар. Ол шыкаш стандарттарны кадагалаар, маркалап, савалаар түүлдер база чок боон турар.

Дыка хөй бүдүүлге черлеринде 120-69 күрстандарттарны ажыглаарының чүрүмүн үрен турар. Ол стандартты ажыглаарының хуусаалы эртээринге, чедир түсаай доктаамалдарын үндүрүп турар. Ажыглалга киирер дээш стандартка чагыг кылбас. Чижээ. Кызылдың хлеб заводунда кылып эгелээр дээш пранникке күрстандартты чогуур үезинде чагыг албаан. Оны стандарт ёзугаар кылып эгелээри-биле холбашкан хемнегнерни ап чорутпаан. Ынчангаш ол стандартты ажыглаар талазы-биле ажыл апаар. Ол дугайын бо үлүлгелер бүдүүлге черлериниң бирги кварталда 34 стандарттарны ажыглап эгелээр турган болза, оон чаңгызынга-даа оны боттандырып чоруттаан. Оон-кол чылдагааннары хемчээшкин болгаш шепелде техникалыкчыл чогу, чогуур министерстволарның бүдүүлге черлериниң ол ажылче чогуур кичээнгейин салбааны боон турар. Ол шыкаш стандарттарны кадагалаар, маркалап, савалаар түүлдер база чок боон турар.

Сельхозтехүркомитеттиң болгаш тудуг индустриязының бүдүүлге коллективлериниң септелге-бүдүүлге черлериниң стандарттарны эң-не эвээшкин ажыглап турарын айтыр, херек. Тудуг материалдарынга 17 стандарттарны ажыглап эгелээр үүрүүлгүр турган. Оларның 7-зин «Тудуг чезектери» комбинатта ам-даа ажыглавайн турар. Панельдерге, демир-бетон кылыгларга, өрээлдер кылыр демир-бетон плиталар, хаарыылдаан ыяш кезектер, эжик болгаш сонга блоктары дээш ышкаш тудуг материалдарынга күрстандарттарны ажыглаа черлерге ажыглап эгелээри чорук ол бүдүүлге черлериниң бо ышкаш чугула ажылдар хире четпес чоруттуун турарының тодарый черлериниң дир. Стандарттарны ажыглавайн турарындан «Тудуг чезектери» комбинады дүн каражага база таваржып турар. Чижээ, 1980 чылда комбинат ... эвес продукция сайгарыыр дээш ышкаш-биле 15 ... рубльдан орагладан ... Ол болза стандарт хөрекселээн болгаш кудуг панельдерни демир-бетон кылыглар болгаш чазаглыг чүүлдер сайгарган дээш штрафтың түңү-дүр. Стандарттарны ажыглаттыр ... дырарындан хереглеккилер базаарга таваржып турар. Чижээ, чүгле 48-ки тудуг эргелеги сонга болгаш эжик блоктарында үрей кылышкынчарны эдер ээш 1250 кижиден-хүү чиирглиг боор, 11 муң рубль артык чаргдалды үндүрген.

«Тыва кедээ тудуг» трест болгаш «Росводпром» каттыжыышкынның демир-бетон кылыглар заводтары 2-2 күрстандарттарны чогуур үезинде ажыглалга киирбээн. Ол базала ук коллективниң хөй каражага чедирер болгаш хереглеттер ... чарыдаазарже албадаар деп чүве бадынгыр.

Чаа стандарт ёзугаар продукция будуруп үндүреригге чак белеткел, шынгыы контроль болгаш кызыыккай ... үүлүдерден костүп турар-дыр. Стандарттарны чогуур хүүлеттинде ажыглалга киирер болгаш чок ажылдары чүгле продукцияның шынарын экижидер болгаш планның даалгалар күүсеттинер ышкаш бээр эвес, харын бүгү экономика айтырыын камналгалыг шинтирлээрниге дузалаар.

А. МИРОНОВА,
Күрхайгаараалдың лабораториязының стандарт кылдазының инженери.

ЧОРГААРЛАНЫР

«Тыва даг-дүгү» комбинатның коммунистери боттарының төлээни Уйнуктан Түлүшовуң Монгуштуң СЭКП-ниң XXVI съездиниңге делегат болуп хораанынга чоргаарлаалыр. Делегаттың ажылдан турары бедик сорттуг дуза болбазырадыр хөтпиг ажыл-ишчилерня партийжи съездиниң төөгүүг шиитпирлеринге харыы кылдыр улам эки ажылдаар, беш чыл планын доодур болгаш ажыр күүседир талазы-биле калбарган чарышка эң идепкейлиг киржир дээш күш-ажылгы демонстла калбаскан.

Оларның сөөт ажыл-херектер-биле бүрүн дүгжүп турар. Коллектив бедик көргүүскерни доктаамал чедип ап келген. Шак ынчаар дөрт айларның будуруглге планын ажыр күүсеткен. Майда көргүзүүг база эки. Мастер Даш-Моге Ондарның удуртқан эзлээр бо ай эгезинден бээр 400 тонна бедик сорттуг даг-дүгүн бээрин ам безин 430 тонна кылдыр күүсеткен.

Ол болза мында социалистиг чарышты эки организастаалының, күш-ажылдың бүдүүлгүнүң белеткелиниң база кижи бүрүзү опаашкан ажылы дээш бөгүнүн күүлүнде болгаш бедик чоруктуларлыг болгаанының түңнели.

М. КАРАШ

«Красноярскстрансе» автобазазының коллективи он бирги беш чылдың баштайгы чартының чедиишкинниг күш-ажыл-биле үнелер сорулганы салгаанар. Оны боттандырарда бүдүүлгениң ажылакчыларының ортүзүнга социалистиг чарышты калбартырыр, мурнакчыларны илередип, оларның үлегерин өскелерге көргүзери болур. Эртикен дөрт айның дургузунда калбарган ... шиитпирлер чарыштың тиилелгезинге Павел Иванович Пьянков хамаарлыг. Ол бирги келгээшкин планның 125 хуу ...

ЧУРУКТА: П. И. Пьянков В. СЕМЕНКОВИЧИНИҢ фотозу.

Хову ажылдарының хүн демдеглели

ТЕМПИНИ ДҮРГЕДЕДИР

Республиканың районнарының часкы хову ажылдарын чорудуп турары май 18-тиң медээзи-биле мындыг болган.

Районнар	Чиитиргэн бүүү кыйгыралар (га)	План күүсеттинери (хуу)
Бай-Тайга	1962	32,4
Монгүш-Тайга	130	45,3
Барыын-Хемчик	3003	36,2
Овур	1046	40,7
Чөөн-Хемчик	17687	48,9
Улуг-Хем	14875	46,2
Танды	33995	56,2
Бии-Хем	21723	60,6
Тожу	1153	51,5
Каа-Хем	23171	46,4
Тес-Хем	2845	38,4
Эрзин	4906	56,0
Кызыл	25190	55,5
Республика	156711	51,3

Эртикен чылдың бо үезинде турганынга болзаарга, республиканга шиитизи-биле чазын чаажыр культураларны 14424 гектарны хойнуу тараан. Тараа культураларын 134 муң ажыр гектарга чаштырган, ол болза планның 67,7 хуузу. Кол аъш-чем культуразы кызылтасты он бирги беш чылдың баштайгы чазында 134,6 муң ажыр гектарга тарыры планнаттынган. Ам оон 98,5 муң гектарын чаштырган, ол болза план 732 хуу күүсеттингеи.

Үстүнде көргүскен сан-чураглайлардан ойырга, кол тараалаң районнар Тандыда, Бии-Хемде, Каа-Хемде, Кызылда часкы хову ажылдарының темпизи бедик болуп турарын демдеглээр херек. Он бирги беш чылдың баштайгы чылының часкы хову ажылдарынга кирер техниканы ... септел ... дугайында ... Бии-Хем районнуң ... тракторларының ... торлары эртикен чылдың күзүнүңде үндүрген болгай. Олар сөөүнге ээ болган дээрэни паскы тарылганың амгы чорудулгазы хереглеп турар. Үш район хову ажылдарының темпизинниң талазы-биле өскө районнарны дыка мурнап турар. Эвээш тарылга шөлдүг ... районнуң ... чаштырыктарны база эдүүге берген.

Тус-тус ажыл-агыйларны ап көөрге, «Искра», ССРЭ-ниң 50 чылы аттыг, «Россия», «Өнүк», «Кызыл тараачын», «Май 1», «Ленинчи оруу», СЭКП-ниң XXV съездизи аттыг, «Мөрен», «Нарын», «Тинлелге» совхозтар часкы хову ажылдарын шапкын темпилиг чорудуп, чазын чажыр культураларның тарылгазын доозар чоокчулап турар. Тараа аймаанның чаштырылгазын республиканың он беш совхозу ам доозуп алган. Кызыл-тасты тарырының планын он ийи ажыл-агый ыракта ажыр күүсеткенин, а ону план чок дыка хөй совхозтар база тараанын демдеглеве чогуур.

Чазын чажыр культураларын тарылгазын майның 25-ке ... дооскан турар ужурдут. Ындыг турбүже, бо чүгүлә кампанияны чамдык районнарның ажыл-агыйлары оожум темпилиг чорудуп турары четпес. Ылангыя Бай-Тайга, Барыын-Хемчик, Тес-Хем, Овур районнар чаштырылганы хөгжүдүлүп турар. Ам чаштырылгага чаңгыс-ла хүн ооладаар чорук дужуттуг кудулаарынга чедирер. Ынчангаш хөгжүдүн турар районнарның партия, совет болгаш көдээ ажылгый организары часкы хову ажылдарының темпизин дүргедириинге, ышкынын бедидеринче киннээшкей салыры эргелеп чугула.

Хөй ажылдарының хүн демдеглели

ТЕМПИНИ ДҮРГЕДЕДИР

Республиканың районнарының часкы хову ажылдарын чорудуп турары май 18-тиң медээзи-биле мындыг болган.

Районнар	Чиитиргэн бүүү кыйгыралар (га)	План күүсеттинери (хуу)
Бай-Тайга	1962	32,4
Монгүш-Тайга	130	45,3
Барыын-Хемчик	3003	36,2
Овур	1046	40,7
Чөөн-Хемчик	17687	48,9
Улуг-Хем	14875	46,2
Танды	33995	56,2
Бии-Хем	21723	60,6
Тожу	1153	51,5
Каа-Хем	23171	46,4
Тес-Хем	2845	38,4
Эрзин	4906	56,0
Кызыл	25190	55,5
Республика	156711	51,3

Эртикен чылдың бо үезинде турганынга болзаарга, республиканга шиитизи-биле чазын чажыр культураларны 14424 гектарны хойнуу тараан. Тараа культураларын 134 муң ажыр гектарга чаштырган, ол болза планның 67,7 хуузу. Кол аъш-чем культуразы кызыл-тасты он бирги беш чылдың баштайгы чазында 134,6 муң ажыр гектарга тарыры планнаттынган. Ам оон 98,5 муң гектарын чаштырган, ол болза план 732 хуу күүсеттингеи.

Үстүнде көргүскен сан-чураглайлардан ойырга, кол тараалаң районнар Тандыда, Бии-Хемде, Каа-Хемде, Кызылда часкы хову ажылдарының темпизи бедик болуп турарын демдеглээр херек. Он бирги беш чылдың баштайгы чылының часкы хову ажылдарынга кирер техниканы ... септел ... дугайында ... Бии-Хем районнуң ... тракторларының ... торлары эртикен чылдың күзүнүңде үндүрген болгай. Олар сөөүнге ээ болган дээрэни паскы тарылганың амгы чорудулгазы хереглеп турар. Үш район хову ажылдарының темпизинниң талазы-биле өскө районнарны дыка мурнап турар. Эвээш тарылга шөлдүг ... районнуң ... чаштырыктарны база эдүүге берген.

Тус-тус ажыл-агыйларны ап көөрге, «Искра», ССРЭ-ниң 50 чылы аттыг, «Россия», «Өнүк», «Кызыл тараачын», «Май 1», «Ленинчи оруу», СЭКП-ниң XXV съездизи аттыг, «Мөрен», «Нарын», «Тинлелге» совхозтар часкы хову ажылдарын шапкын темпилиг чорудуп, чазын чажыр культураларның тарылгазын доозар чоокчулап турар. Тараа аймаанның чаштырылгазын республиканың он беш совхозу ам доозуп алган. Кызыл-тасты тарырының планын он ийи ажыл-агый ыракта ажыр күүсеткенин, а ону план чок дыка хөй совхозтар база тараанын демдеглээр чогуур.

Чазын чажыр культураларын тарылгазын майның 25-ке ... дооскан турар ужурдут. Ындыг турбүже, бо чүгүлә кампанияны чамдык районнарның ажыл-агыйлары оожум темпилиг чорудуп турары четпес. Ылангыя Бай-Тайга, Барыын-Хемчик, Тес-Хем, Овур районнар чаштырылганы хөгжүдүлүп турар. Ам чаштырылгага чаңгыс-ла хүн ооладаар чорук дужуттуг кудулаарынга чедирер. Ынчангаш хөгжүдүн турар районнарның партия, совет болгаш көдээ ажылгый организары часкы хову ажылдарының темпизин дүргедириинге, ышкынын бедидеринче киннээшкей салыры эргелеп чугула.

ССРЭ-НИҢ ЛЕНИНЧИ БОЛГАШ КҮРҮНЕ ШАҢНААЛДАРЫНЫҢ КОМИТЕТТЕРИНДЕ

ССРЭ-ниң Министрлер Чевүлелининиң чанында эртем болгаш техника талазы-биле ССРЭ-ниң Ленинчи болгаш Күрүне шаңналдарының комитети база ССРЭ-ниң Министрлер Чевүлелининиң чанында литература, үран чүүл болгаш архитектура талазы-биле ССРЭ-ниң Ленинчи болгаш Күрүне шаңналдарының комитеттери 1982 чылдың Ленинчи шаңналдарын алыры-биле кижилер чөпшээрлерни күүлеп ап турар.

Чөпшээрлерни күүлеп алырын 1981 чылдың октябрь 16-ка чедир чорудар. 1980 чылдың октябрь 15-тен орай эвес парлаттынган (тутунган) ажылдарны күүлеп алыр. Эртем ажылдары 1980 чылдың декабрь 15-тен орай эвес парлаттынган турар ужурдут.

Чаңгыс бир-ле ажылче ССРЭ-ниң Ленинчи болгаш Күрүне шаңналдарын хары угаа шаңналдыры-биле киирип болбас.

Ажылдарны чаңналдаар шиитпирлер болгаш ... телгелерни Гипх ... холбашкан оруг айтырыглар талазы-биле харылаалыр шиитпирлер.

Эртем болгаш техника талазы-биле ССРЭ-ниң Ленинчи болгаш Күрүне шаңналдарын ... комитединиң — адресизи: 125047, Москва, 3-ги Тверская-Ямская, дөмейи 16, телефондары — 250-48-08, 250-19-47, 250-57-14.

Литература, чаңгыс чүүл болгаш ... ССРЭ-ниң Ленинчи болгаш Күрүне шаңналдарының комитединиң адресизи: 101414, Москва, ГСП-4, Б...ская эстакада, дөмейи 15, телефондары (...223-44-62, 223-19-77, 295-63-25.

ССРЭ-НИҢ ДЭЭДИ СОВЕДИНИҢ ЧЫЫЛДЫРАР ДУГАЙЫНДА
ССРЭ-НИҢ ДЭЭДИ СОВЕДИНИҢ ПРЕЗИДИУМУНУҢ ЧАРЛЫГЫ

ССРЭ-ниң Дээди Соведининиң Президиумунуң дөктаадыры болза:
Совет Социалистиг Республикалар Эвилелининиң Дээди Соведининиң чиигү чыылдырыының бөшки сессиязының 1981 чылдың июль 7-те Москва хоорайга чыылдырар

ССРЭ-ниң Дээди Соведининиң Президиумунуң Даргазы Л. БРЕЖНЕВ.
ССРЭ-ниң Дээди Соведининиң Президиумунуң Секретары М. ГЕОРГАДЗЕ.
Москва, Кремль, 1981 ч. май 22.

НАЙЫРАЛДЫҢ БОЛГАШ АКЫ-ДУҢМАЛЫШКЫ ЧОРУКТУҢ ТУГУНУҢ АДАА-БИЛЕ

Тбилисиге болган парад болгаш сжылчы чоннарның чыскаалы

ТБИЛИСИ. Май 23. (СЭТА). Совет Грузиязың черинде улуг болгаш оорушкулуг байырлал. Байырлыг хуралга эш Л. И. Брежневтиң чугаазынга ... үлелээни, чүрттүң улус ... ыяш ... муруунга салган толиргай сорулгалары оларны чаа-чаа тиилелгелерже сорук киргеи. Ындыг белек кодурлүүшкүн-биле Тбилисиниң ажыл-ишчилери, ... салган ... сорулгалары ССРЭ Конституциязының ... Ада-Грузин ССР-ниң болгаш Грузиниң ... юбилейлиг турасказаткан парад болгаш чыскаал болган.

Теп индирже эштер Л. И. Брежнев, В. В. Гришин, Д. А. Кунаев, Д. Ф. Устинов, В. В. Щербицкий, Г. А. Алиев, Т. Я. Киселев, Ш. Р. Рашидов, М. С. Соломенцев, Э. А. Шеварднадзе олар үүлү келгеннер. Чыылганнар ... олардың ... ...

Кижизидилге ажылында чаа чүүлдер

БАШТАЙГЫ БАЗЫМНАР

«Масса-политиктиг ажылдың хевирлери бисте хөлүн өрттәр чаңгыс черде таптап турул бергеи өвес ыйнаң? Кижилериин белеткели кошкак, өртем-биле чавыс турда херек бир аңгы турган болбайн-ааи. А аңгы үеним совет кижизи-биле чүүл кылыры өскө херек. Ол дугайын бодап көөру, черле мичаа үндезинге бодап көөру чүүлга боор. Чаа чүүлче чүткүл идеология ажылдакчыларынга чүдеп-даа артык бедик деңнелге сиңиккеп турар ужуралуг».

(СЭКП-ниң XXVI съездизинге СЭКП Төп Комитединиң Отчет плетклелинден).

Бо чылдың февраль төнүүзү, Март эгези. Москвага партлаҗы чаа съезд болуунуң ажылын кадаа түлүа үргүлчүлеп турган. «Большевик» совхозтуң парткому болгаш дирекциязы чонуң ишкы-бүрү кежектери, ылаңгыя аныяктар-биле кижизидилге ажылын күштелдирер сорулга-биле, оны-углаа баштап таарыштырар 13 кижи составтыг көвүүллээ тургускан. Оон составынга партком-ну, шкоо Советтиң, профсөөлдөл, комсомол болгаш өске-даа хөй-ниитиг организацияларының, суурда культура албан черлериниң, школаның, садыгның телээлекчилерин киргеп. Совхоз директору Александр Топаевич Шаалы даргалаан ол чөвүүлел дораан-ла практиктиг ажыл-херекче кирипкеп.

Хамыктың шүүлүнде чонуң идейлиг болгаш моозу-шынар кижизидилгезин, амыралдыың культуразын бедидеринин база суур чөзугайжылыгазының болгаш өске-даа айтырыглары хаара түткеп. Чыл тургустунда чорулар ажылдың перспективтиг планын кичээнгейлиг бодап турган чогаадып ыяладыр. Оны түс-түс кварталдарга хуваагаш, күүселелиин организастап киргиккеп. Чөвүүлелиин планын дүүтаар Культура бажыңынга чүс кижи составтыг шкоо чонуң шүүлүнүң Улуг Октябрьның 52 чыл оюн тавыраштар тускажыларлыг автобусаруулгазының мүрнакчы чоллачызы, болгунуң үе-черге ажыл чү Виктор Богатов-биле комплекслиг үүрэ-хөлзөй түрүүлээр. Үзүктээн чөл эштең өө-бүле доктаамал ажылдан, чүүлдээры-биле Баян-Хем райончага келгеп.

Сагыш-биле сөөр мээлэ келгеп, бирээ 8 чыл ажыг үеде Туранның төп аъш-чем магазинынга ажылдаар. Ажыг-нижинге мергежээн, садыг ажыкчыларга нүдүлүүлүг, бүрү үүлбедир ажыл үүрэ-биле бүгүнээ черге-биле бир эвес хүсетиг-ле ойлон үнүп. Ынчангаш чөвүүлел тус-тус өө-бүлелер-биле ажылдың чаа хевирин тыварын база ораалашкеп. Совхоз будурузелиниге, коллективке болгаш кижизидилгеге оларның ролюн, харылсаалгазын бедидер сорулга-биле чон мүрнүнга өө-бүлелериң чогаадыкчы өттүүшүн бээрин организастап эгелээн. Маңаа өө-бүлениң эдээ ниитиг ажыл-херекке киржиргенин, ажыл-амыралдың өөредилгезин, ажыл-ижиниң үр-дүн база четпес-даа талдавын, үүрүлдарының өөредилгезиниң дугайын чонга бирзен-биээ чонга чүүлаап бээр. Оларнаң салган айтырыглары харылаар, оон соонда белеткеп алганы концертин көрүүлер. Үглап баштаар тавыштыгыштар чөвүүлелиниң газеты А. Т. Шаалы доозу чүс чүүлаавын соонда Культура бажыңынга чыылган бүлүг оон директору Анатолий Монгушовичиниң ажыл-херекче киргиккеп.

Хамыктың шүүлүнде чонуң идейлиг болгаш моозу-шынар кижизидилгезин, амыралдың культуразын бедидеринин база суур чөзугайжылыгазының болгаш өске-даа айтырыглары хаара түткеп. Чыл тургустунда чорулар ажылдың перспективтиг планын кичээнгейлиг бодап турган чогаадып ыяладыр? Оны түс-түс кварталдарга хуваагаш, күүселелиин организастап киргиккеп. Чөвүүлелиин планын дүүтаар Культура бажыңынга чүс кижи составтыг шкоо чонуң шүүлүнүң Улуг Октябрьның 52 чыл оюн тавыраштар тускажыларлыг автобусаруулгазының мүрнакчы чоллачызы, болгунуң үе-черге ажыл чү Виктор Богатов-биле комплекслиг үүрэ-хөлзөй түрүүлээр. Үзүктээн чөл эштең өө-бүле доктаамал ажылдан, чүүлдээры-биле Баян-Хем райончага келгеп.

Сагыш-биле сөөр мээлэ келгеп, бирээ 8 чыл ажыг үеде Туранның төп аъш-чем магазинынга ажылдаар. Ажыг-нижинге мергежээн, садыг ажыкчыларга нүдүлүүлүг, бүрү үүлбедир ажыл үүрэ-биле сөөр. Ынчангаш чөвүүлел тус-тус өө-бүлелер-биле ажылдың чаа хевирин тыварын база ораалашкеп. Совхоз будурузелиниге, коллективке болгаш кижизидилгеге оларның ролюн, харылсаалгазын бедидер сорулга-биле чон мүрнүнга өө-бүлелериң чогаадыкчы өттүүшүн бээрин организастап эгелээн. Маңаа өө-бүлениң эдээ ниитиг ажыл-херекче киржиргенин, ажыл-амыралдың өөредилгезин, үүрүлдарының өөредилгезиниң дугайын чонга бирзен-биээ чонга чүүлаап бээр. Оларнаң салган айтырыглары харылаар, оон соонда белеткеп алганы концертин көрүүлер. Үглап баштаар тавыштыгыштар чөвүүлелиниң газеты А. Т. Шаалы доозу чүс чүүлаавын соонда Культура бажыңынга чыылган бүлүг оон директору Анатолий Монгушовичиниң ажыл-херекче киргиккеп.

Ортумак школада интернационалчы найыралдың, миллициянның алыяк «Нинүүтериниң клубтары болгаш өскеде ажы-бүрү бөлүүнер, клубтар ажылдап турар.

Нитилелдиң эге үеделиин өө-бүле дээрин бистиң партиявыс айтып турар болгай. Ынчангаш чөвүүлел түс-түс өө-бүлелер-биле ажылдың чаа хевирин тыварын база ораалашкеп. Совхоз будурузелиниге, коллективке болгаш кижизидилгеге оларның ролюн, харылсаалгазын бедидер сорулга-биле чон мүрнүнга өө-бүлелериң чогаадыкчы өттүүшүн бээрин организастап эгелээн. Маңаа өө-бүлениң эдээ ниитиг ажыл-херекче киржиргенин, ажыл-амыралдың өөредилгезин, үүрүлдарының өөредилгезиниң дугайын чонга бирзен-биээ чонга чүүлаап бээр. Оларнаң салган айтырыглары харылаар, оон соонда белеткеп алганы концертин көрүүлер. Үглап баштаар тавыштыгыштар чөвүүлелиниң газеты А. Т. Шаалы доозу чүс чүүлаавын соонда Культура бажыңынга чыылган бүлүг оон директору Анатолий Монгушовичиниң ажыл-херекче киргиккеп. Ортумак школада интернационалчы найыралдың, миллициянның алыяк «Нинүүтериниң клубтары болгаш өскеде ажы-бүрү бөлүүнер, клубтар ажылдап турар.

Нитилелдиң эге үеделиин өө-бүле дээрин бистиң партиявыс айтып турар болгай. Ынчангаш чөвүүлел түс-түс өө-бүлелер-биле ажылдың чаа хевирин тыварын база ораалашкеп. Совхоз будурузелиниге, коллективке болгаш кижизидилгеге оларның ролюн, харылсаалгазын бедидер сорулга-биле чон мүрнүнга өө-бүлелериң чогаадыкчы өттүүшүн бээрин организастап эгелээн. Маңаа өө-бүлениң эдээ ниитиг ажыл-херекче киржиргенин, ажыл-амыралдың өөредилгезин, үүрүлдарының өөредилгезиниң дугайын чонга бирзен-биээ чонга чүүлаап бээр. Оларнаң салган айтырыглары харылаар, оон соонда белеткеп алганы концертин көрүүлер. Үглап баштаар тавыштыгыштар чөвүүлелиниң газеты А. Т. Шаалы доозу чүс чүүлаавын соонда Культура бажыңынга чыылган бүлүг оон директору Анатолий Монгушовичиниң ажыл-херекче киргиккеп. Ортумак школада интернационалчы найыралдың, миллициянның алыяк «Нинүүтериниң клубтары болгаш өскеде ажы-бүрү бөлүүнер, клубтар ажылдап турар.

Оон аңгыда чөвүүлел агитквартиралар, кудумчулар аайы-биле солуу чаа үүлдерин база кылып эгелээн. Чамдык агиткварталдарның чүрттакчылары - каттыжыын алган волейбол, баскетбол ойнаар, чаржыр үлүг эмес спорт. чу шөлчүгешти боттарының күжү-биле кылып ап турар. Оларның бирээзин «Надырал» деп адаан. Оны Май 1-ге бырлаалдыг байдалга ажыткан

— Ынчаш маңаа биниилерде, келзең, чырышпаска белдир ойнап тырлу— деп, бо шөлчүгешти кылырының илеткелдиг организакчыларының бирээзи коммунист башкы К. И. Доржу чүгаалай-дыр. Долгандыр херимээр, чоогун аштап, ырыглаар дээш чедир кылыр чүүлдериве ам-даа бар. Ооруун от тайбаглаарга бис аңаа чорумуста башкы чамдык өөреникилерге-биле кайы хөл. чүгешти чаныкка тараан чаштарны суттаптан тур. Хостөгүн сураглыг кижилерге, хоочулуларга-биле ужуражымышкынарны организастап турар. Чижээ, сөөлгү үеде «Кандыг кижиниң культурлуг кижи дээрил?» деп кежээни агитквартиралар киржикчилериниң инициативазы-биле солуп, утка-шынарлыг организастаан. Чогаалчы С. Сурун-оолдуң «Өске кадай» деп номунга номчулга конференциязы дээш өске-даа хемчеглериң организастаан. Ортумак школада интернационалчы найыралдың, миллициянның алыяк «Нинүүтериниң клубтары болгаш өскеде ажы-бүрү бөлүүнер, клубтар ажылдап турар.

Нитилелдиң эге үеделиин өө-бүле дээрин бистиң партиявыс айтып турар болгай. Ынчангаш чөвүүлел түс-түс өө-бүлелер-биле ажылдың чаа хевирин тыварын база ораалашкеп. Совхоз будурузелиниге, коллективке болгаш кижизидилгеге оларның ролюн, харылсаалгазын бедидер сорулга-биле чон мүрнүнга өө-бүлелериң чогаадыкчы өттүүшүн бээрин организастап эгелээн. Маңаа өө-бүлениң эдээ ниитиг ажыл-херекче киржиргенин, ажыл-амыралдың өөредилгезин, үүрүлдарының өөредилгезиниң дугайын чонга бирзен-биээ чонга чүүлаап бээр. Оларнаң салган айтырыглары харылаар, оон соонда белеткеп алганы концертин көрүүлер. Үглап баштаар тавыштыгыштар чөвүүлелиниң газеты А. Т. Шаалы доозу чүс чүүлаавын соонда Культура бажыңынга чыылган бүлүг оон директору Анатолий Монгушовичиниң ажыл-херекче киргиккеп. Ортумак школада интернационалчы найыралдың, миллициянның алыяк «Нинүүтериниң клубтары болгаш өскеде ажы-бүрү бөлүүнер, клубтар ажылдап турар.

Оон аңгыда чөвүүлел агитквартиралар, кудумчулар аайы-биле солуу чаа үүлдерин база кылып эгелээн. Чамдык агиткварталдарның чүрттакчылары - каттыжыын алган волейбол, баскетбол ойнаар, чаржыр үлүг эмес спорт. чу шөлчүгешти боттарының күжү-биле кылып ап турар. Оларның бирээзин «Надырал» деп адаан. Оны Май 1-ге бырлаалдыг байдалга ажыткан

— Ынчаш маңаа биниилерде, келзең, чырышпаска белдир ойнап тырлу— деп, бо шөлчүгешти кылырының илеткелдиг организакчыларының бирээзи коммунист башкы К. И. Доржу чүгаалай-дыр. Долгандыр херимээр, чоогун аштап, ырыглаар дээш чедир кылыр чүүлдериве ам-даа бар. Ооруун от тайбаглаарга бис аңаа чорумуста башкы чамдык өөреникилерге-биле кайы хөл. чүгешти чаныкка тараан чаштарны суттаптан тур. Хостөгүн сураглыг кижилерге, хоочулуларга-биле ужуражымышкынарны организастап турар. Чижээ, сөөлгү үеде «Кандыг кижиниң культурлуг кижи дээрил?» деп кежээни агитквартиралар киржикчилериниң инициативазы-биле солуп, утка-шынарлыг организастаан. Чогаалчы С. Сурун-оолдуң «Өске кадай» деп номунга номчулга конференциязы дээш өске-даа хемчеглериң организастаан

СЪЕЗДИНИЦ ШИЙТИРЛЕРИНГЕ ДҮҮШТҮР

1961 чылдың май 20-де улус депутаттарының Кызыл хоорай Советиниң волчегаш VI сессиязы болган. Анда «СЭКП-ниң XXVI съездизиниң шиитпирлеринге дүүштүр улус депутаттарының хоорай Советиниң сорулгалары» деп илеткелди улус депутаттарының Кызыл хоорай Советиниң вүүсекчи комитединиң даргазы Ш. Д. Куулар кылган.

СЭКП-ниң XXVI съездизиниң шиитпирлерин Кызыл хоорайның ажылчы чоннары, совет улус-биле бир демей, хүлээш алгаш, долузу-биле деткип турар. Съездиниң материалдары коммунистер тургузуушунуң улам шилеп сөзүглелдиг программазынга, СЭКП-ниң иштики болгаш шаптың политиказынга коллективтиг шиитпирлер чедип турар дээш илеткелиг чугаалаан.

Совет кижилериниң чаагай чуртталгазы дээшки партияның сагыш-сеткилиниң «Ажылчы болгаш колхозчу чоннуң ажыл-ижиниң аразы-биле социалистиг чарыш» деп ниитилелдиг аргазынга коруктуг киргей болдуруунуң шын-биле чүүлдүг чүс-ажыл-биле тарылаттынып турар.

Кызыл хоорайның ажылчы поозу СЭКП-ниң XXVI съездизиниң шиитпирлерин күүсеттирип, бүгү улустуң чаагай чуртталгазынга изиг-сеткилиг хандыкшыл аарга-биле социалистиг чарышка коруктуг киргей болдуруунуң күш-ажыл-биле тарылаттынып турар.

Кызыл хоорайның ажылчы поозу СЭКП-ниң XXVI съездизиниң эрткен үеде үлүг-амгы ажыл-ижинде алган ажыктыг амгы-ноорулгаларын күүсеттирип, хоорайның экономиказының, культуразының, ажыл-ижиниң, чурттуг-ачы-буянның, коммуналдыг-ээлчиг чүүлдериниң улам-даа сайзырадыышкынын, ажылчы-албан хүнүнүң чаагай чуртталгазының, ажыл-ижиниң аарыг-ыдыктыг болгаш ажылдың ыдыктыг болгаш ажылдың ыдыктыг болгаш ажылдың

Улустуң чогаадылгазы

ЭКИ ЭГЕЛЭЭШКИННИ УЛАМЧЫЛААР

«Партиянын, Төрээн чуртуу аллаарының ырлажыныл» деп улус, тода кылдыр шырлап бижээн чарлалдарыг: найысылал Кызылдың кудумчуларының хоску черлериге баш бурунгаар аскылаан турган. Ол дээрге хоорайның хөйүүн ыры байырлалының чарлалыдыр. Бидиг чарлалдар бир-ле дугаар көстүп келгени ол. Ону улус магадап көрүп турган. Хөйүүг ыры байырлалы эртиреринден, анаа идепкейлеп киржирин тус-тус коллективтерге баш бурунгаар дыңнатқылаан. Шынаңгаш анаа кирген ажыл шыгыдан өске хостуг белеткенип турган.

Ыры байырлалын эрттирер хүн-даа келген. Ол байырлал чоокта чаа дыштанар хүннең башталыр. Ынчангаш Ленинградтан Н. Гастелло аттыг парыгынга болуп эртиеп. Дүштекиниң 12 шак четпээнде-ле киржикчилер болгаш дыңнакчылар паркче сөктүп кирип эгелээн. Аяс каяк хүн. Чечектелген ак чодураанын чаагай чыды арыг агаарда тарай бертен, кайда-ле ийик, итпиктиң эткен хоюг үнү таалынчыг дыңналып кээп турган. Ол-ла бүгү болгаш паркның каас-чаган үнүш-бойдузу улут, бичезиннери сагыш-сеткиссиг чайгаар өөрүп турган.

Эң баштайгы бо ырм байырлалның республиканың хөй-дүң ыры ынакшылдының организациязынан эртиргеи. Анаа хоорайның эң эки ой хире коллективтери кыриксеп болгаш бирык чеди чүс кижи хаарыгуттунган.

Ол ыры байырлалды «Партиянын, Төрээн чуртуу аллаарының ырлажыныл» деп дээш-ле, ооң-ла чоокта Ленинниң, Коммунистиг партияның

Бүгү чурттарның пролетарийлери, каттыжыңар!

ШЫН

СЭКП Тыва обкомунуң, Тыва АССР-нин Дээди Совединиң болгаш Министрлер Чөвүлелиниң органы

№122 (11620) | 1981 чылдың май 26, вторник | 1925 чылда үзеэзилеттинген | Өртээ 2 коп.

ЮБИЛЕЙНИҢ АЛДАРЫ ДЭЭШ

ТБИЛИСИ. (СЭТА). Грузияның Компартиязының Төп Комитедиң, Грузин ССР-нин Дээди Совединиң Президиумуну болгаш республиканың Министрлер Чөвүлели Грузинга Совет эрге-чагырганың тургустуунундан болгаш Грузияның Компартиязының тургустуганындан бир 60 чыл оюнуң алдары дээш май 23-те хүлээп алышкын турганы.

Эштер Л. И. Брежнев, В. В. Гришин, Д. А. Кунаев, Д. Ф. Устинов, В. В. Щербицкий, Г. А. Алиев, Т. Я. Киселев, Ш. Р. Рашидов, М. С. Соломенцев, Э. А. Шеварднадзе оларга олурушканнар чүректиң ханызындан байыр чедирип турганнар.

Эвилелдешкен республикаларның Компартияларының ТК-ларының бирги секретарылары, делегациялар кежигүнери, Грузияның партиязының болгаш чазааның удуртукчулары, партия болгаш дайын хоочуннары, республиканың ат-сураглыг кижилери, шериг начальниктер хүлээп алышкынга олурушкан.

СЭКП ТК-ның Политбюро кежигүнүге кандидат, Грузияның Компартиязының ТК-ның бирги секретары Э. А. Шеварднадзе олурушканнарга байыр чедирбишаан, партия дугайында сөс чугаалаан.

Совет эрге-чагырганың чылдарында бистиң чурттувустуң болгаш бистиң чонувустуң чедип алганы бүгү-ле чүүлдер социалистиг тургузуушкунуң чылдарында дайынчы авангард болуп, Ада-чурттуң Улуг зайынынга болгаш дайын соонда катап тургузуушкун үезинде бистиң тиилелгелеристиң сорук киирикчизи болгаш организакчызы болган ленинизм партияның удуртулгазы-биле чедип алдынганы ол онзалап демдеглээн.

Бичелгеге бистиң төөгүвүстүң бүгү-ле үе-чаазаларында, бүгү-ле үелеринде чурттуң бүгү улустары-биле бир домей, грузин улус партияга бүзүреп, партияның соо-биле чоруп, партияның удуртулгазы-биле демисежип келген.

Партияга, партияның күжүнге, партияның утаанынга бистиң улузувус кезээде бүзүреп келген. Бичангаш ленинчи принциптерниң, ленинчи идеалдарның тиилээринге ол бүзүрел боттарының амыдыралчы оруунга бүгү-ле берегелерни болгаш бүгү мооңгактарны ажып эртелде кижилерге дузалаан.

Бүгүн шуптувустуң кайгамчык чиик болгаш хостуг тыныш турарывыс, улам эки ажылдаар болгаш чогаадыр деп күзел, чаңгыс аай бодал дыгларының — коммунистерниң ортузунда, бүгү советтиг кижилериң аразында-даа удурдедир бүзүрежилгенин, удурдедир хүндүлелгенин түңнээнга чедир бадыткаттынганы, удур-дедир вегелделиг болур чоруктуң партияда колдаанын бистиң партиявыстың, ооң Төп Комитединиң, ТК-ның Политбюроунуң эдилеп чедип алдынган.

Бичангаш бистиң амыдыралывыстың болгаш бистиң ажылывыстың, сөөлгү чылдарда бистиң партиявыстың болгаш бистиң чүргүвүстүң СЭКП Төп Комитединиң, Леонид Ильич Брежневтиң удуртулгазы-биле чедип алган чүүлдериң Владимир Ильич Ленин минута-даа иштинде кере каапкан аргалыг болган болза:—Силер, эштер, шын оруктап бар чоруур-дур силер! Силерниң оруунар шын-дыр!— деп, чайлаш чок чугаалаан түрган боор.

Ол шын орук бистерим бышкап, сайзырангай социализмге чедирип келген. Бичангаш ол кара-чаңгыс шын, ленинчи оруктал бистерин Владимир Ильич Ленинниң херээнге улуг уламчылакчызы, коммунистиг тургузуушкунуң улуг организакчызы эш Леонид Ильич Брежнев башкарып орар. Бистиң баштайгы дашкавысты — Коммунистиг партия дээш, Ленинчи Төп Комитет дээш, ТК-ның Политбюроу дээш, эргим Леонид Ильич, Силерни дээш. Бо дашкаңы кедүрбүлээн, бистиң партиныска, кижилерниң чазагай чоруунга, тайбыңы камгалаарынга Силерниң кылган бүгү-ле чүүлдериңер дээш Силерге түрүктүң ханызындан чоруп четтиргишкинниң илередирип кузенчиг-дир. Силерге бүгү-ле эң чаагай чүүлдерни, бүгү-ле эң эки чүүлдерни, бижиг кадыкшылды, хөй чыл амыдырал-чурттаарыңар, чоруурулуң бүжүнүг кежим-чолду — эң чоок болгаш эң-не төрээн кижилериңе күзээр бүгү-ле чүүлдерни Силерге күзеп чугаалаары күзенчиг-дир.

Ооң соонда Э. А. Шеварднадзе найырал болгаш ажыдунма өлүзүп дээш дашка кедүрген.

Совет Грузияның болгаш ооң Коммунистиг партиязының 60 чылын таварыштыр байырлал найырлалын болгаш ажы-дунма өлүзүп чырыткылаачак, уттундурбас көргүзүг болду деп, ол чугаалаан. «Совет улустуң бүгү ажы-дүмаалышкы от-бүлезиң бистиң байырлалывыска найырлалын бээп-биле чедип келди. Бистиң аалчыларывыстың аразында — партияның, күрүнениң болгаш хөй-нинтиниң көскү ажылдакчылары, улус ажыл-агыйының организакчылары, үлетүр болгаш кедээ ажыл-агый бүдүрүлгезинниң ат-сураглыг кижилери, улут эртемденнер, чечен чогаал болгаш уран чүүл ажылдакчылары, алдарлыг шериг начальниктер бар.

Силерниң түе бүрүнерде салган салыр чүүлдер-ниң бай. Ынчанмыже силер шуптунар ажыл сорээнерни соонда-ңар-каш, маңаа, бистиңнге, Тбилисиге, чедип келир арганы тыпкан-дыр силер. Олу оңаа үнелеп көрүп тур бис. Өнүктүп шенээш улам күштүг бистиң тыл бис, акыным эктиг биске улам дыңзыг апарды. Бо-тарывыска улам улуг бүзүрелдиг болуп, улам чаа күш кире берген ышкаш апарды-быс.

Бистиң дөй национализм улуг Төрээн чүртүвүстүң бүгү улустарының ышкаш, орус болгаш грузин улустарының чайыралы база ажы-дүмаа ёзулу кезээде ырыктыг болгаш ажыл-ишти болгаш күштүг болзуу!

Москвадан, Ленинградтан, эвилелдешкен болгаш автономнуг республикалардан, Грузин ССР-биле кызыгаарлажып турар крайларның, областтарның удурткулакчыларынга дээш Э. А. Шеварднадзе дашка кедүрген.

Ооң соонда Э. А. Шеварднадзе найырал болгаш ажыдунма өлүзүп дээш дашка кедүрген.

Совет Грузияның болгаш ооң Коммунистиг партиязының 60 чылын таварыштыр байырлал найырлалын болгаш ажы-дүмаа ёзулу чырыткылаачак, уттундурбас көргүзүг болду деп, ол чугаалаан. «Совет улустуң бүгү ажы-дүмаалышкы от-бүлезиң бистиң байырлалывыска найырлалын бээп-биле чедип келди. Бистиң аалчыларывыстың аразында — партияның, күрүнениң болгаш хөй-нинтиниң көскү ажылдакчылары, улус ажыл-агыйының организакчылары, үлетүр болгаш кедээ ажыл-агый бүдүрүлгезинниң ат-сураглыг кижилери, улут эртемденнер, чечен чогаал болгаш уран чүүл ажылдакчылары, алдарлыг шериг начальниктер бар.

Силерниң түе бүрүнерде салган салыр чүүлдер-ниң бай. Ынчанмыже силер шуптунар ажыл сорээнерни соонда-ңар-каш, маңаа, бистиңнге, Тбилисиге, чедип келир арганы тыпкан-дыр силер. Олу оңаа үнелеп көрүп тур бис. Өнүктүп шенээш улам күштүг бистиң тыл бис, акыным эктиг биске улам дыңзыг апарды. Бо-тарывыска улам улуг бүзүрелдиг болуп, улам чаа күш кире берген ышкаш апарды-быс.

Бистиң дөй национализм улуг Төрээн чүртүвүстүң бүгү улустарының ышкаш, орус болгаш грузин улустарының чайыралы база ажы-дүмаа ёзулу кезээде ырыктыг болгаш күштүг болзуу!

Москвадан, Ленинградтан, эвилелдешкен болгаш автономнуг республикалардан, Грузин ССР-биле кызыгаарлажып турар крайларның, областтарның удурткулакчыларынга дээш Э. А. Шеварднадзе дашка кедүрген.

Ооң соонда Э. А. Шеварднадзе найырал болгаш ажы-дүмаа ёзулу

НАЙЫРАЛДА КЫЗЫГААР ЧОК

МАРН: съездиден съезд чедир

Моолдун Араттын Революстуг намынын XVIII съездаанинге белеткел улуг политиктиг болгаш куш-ажылны бөлүк өскүртүшкүнүнүг байдалга эртеди.

Нэм же организациялариым отөгөй-сонгулдалыг хүралдарынга эйелиг коммунистер районнар организацияларының конференциялаарынга коммунистер намның политика болгаш тактика талаларын ыңай-сыңай чүүлдерни чогаалдаар, Аттыг XVII съездиниң соонда кылган ажылдарының түңнелин үзүргеп. СЭКП-ниң XXVI съезди болгаш делегээр эйелиг ажыл-ишти болгаш делегээр айыыл чок чоруктуң бижимелдеринге үлегерлиг Совет Эмнелиниң нам болгаш төлевилелиг иштиг инициативазының моол коммунистер болгаш бүгү ажылны чоннар ишти-биле дүмчээр.

«1981-1985 чылдарда МАРиин улус ажыл-агыйын бөлгаш культуразын дээштерииниң кол угланыышкыннарының дүүлгээнде» МАРН ТК-ның пленумунуң дүүлгээнде МАРН ТК-ның секретары Ц. Дамбаевтың докладын үнелеп, ажыл-агыйның ыңай-сыңай салаларының ажылдакчыларының ажыл-ишчиниң

СОЦИАЛИСТИГ НАЦИЯЛАРНЫҢ КЕЛИР УЕЗИ

Совет Эвилеги — он-он нацияларын болгаш бичө улустарының аалы-дүмүлүшкы дем каттыжылгазы. СЭКП-нин XXVI съездизи улустарның бүзүлбес нанчылының эң кескү дерелелиг болгаш: он ажылынга ССРЭ-нин бүгү эвилелдешкен болгаш автономнуг республикаларының, округтарының, бирги 70 нацияларының болгаш бичө улустарының төлевилелерин киришкен. Съездиниң документилеринде совет нииттилелдиң социал-биргы болгаш национал тургузуунуң улам шинаң хөгжүлдезиниң айтырыгларынга хөй ынчаңгейниң үнүндырган. Улуг хөй националдыг күрүнниң хөгжүлдезиниң диалектиказы үргүлүү чаа айтырыгларны идип үнүрүп турар, оларны эртемче үдезимел, ой-шаанда болгаш тодаргай нииттирлээр ужурлуг. ССРЭ-ге нациялар болгаш национал харылзааларның хөгжүлдезиниң чоок шинаң перспективалары кандыгыл? Оң дугайын чугаалап бээрин РСФСР-нин эртемнин ажыылдакчызы, философия эртемнериниң доктору Иван Петрович Памеранзан дилеп чыдым.

Коммунистиг общество — кижилерни ангыларга чарып ажыдыышкын эвилелдиң төлевилези болуп — деп, эртемден чугаалады. — Совет нииттилелдиң бүгүдүлүг-биргы болгаш национал чорудулгазын орар. Совлгу он чылдарда совет нииттилелдиң хөгжүлдезиниң дүрмүлгелиг сайгарып көргеш, Леонид Ильич Брежнев СЭКП-нин XXVI съездизинге тергиин түгүлә теоретиктиг түңнелдиг идип үнүрүп, чоок стратегиялыг хөгжүлдезиниң амгы үе чадавызының — бышкан социалистиг төлевилелдиң үезинде кол чорудулгада болдуруп, кол кужу, ооң ясоциал утказы болгаш социал чүзээ (К. Маркс) совет ажылынга ангы турган болгаш шинаар артканда. Ооң эртеңгажыктары болуп идеялары, ооң революттуг идеологиязы болгаш моральды, ооң коллективиг психологиязы совет нииттилелдиң бүгү ангыларының, бөлүктериниң, нацияларының болгаш бичө улустарының байлаа болуп бар чыдыр.

Национал харылзаалар үе-үеринде — ангы талачылыг-ёскелең, чоок стратегиялыг хөгжүлдезиниң төлевилези, деп дыка үр болгаш нарын чүүл болур. Шинчилеп-даа социалистиг нацияларның кол-кол демдектеринден болгаш оныгай чүүлдерин келир үеде ханы-ханы өскерилиринде ам дезин баш үстүнде чүүлдеп болур.

Экономиктиг дамыралдың нииттилешкээ — нацияларның бирүзүнде демдектериниң бирээн Социализм үезинде ол демдек нацияның түңнүүп турар бүгү эң-нейлээлдиг аңгыларын болгаш социал бөлүктериниң үнүдезин экономиктиг чедиишкиннериниң нииттилешкээн көргүүп турар. Ам ол демдек социалистиг нииттилелдиң өске оныгай чүүлү — таныжылай нииттелдиг совет экономиктиң барылыже чүүлдежип келгенде, экономиктиг амыдыралдың нииттилешкээ шинаарының эргежажыктарының чүүлдилеп ыяшкаралаттынчаза чангыс ай чоруу болуп шилеп бээр.

Нацияның девискээриниң нииттилешкээ социализм үезинде ле болуу бээр. Бүгү 15 эвилелдешкен совет республикаларның түс бүрүзүнүң чонунуң составы дерек кырында хөй национал-дыг, а республикаларның девискээриниң аразында кижилээлер колдуунда маралдың тургузуулуг болуп, бүгү совет улустуң пайыралының болгаш девискээриниң нииттилешкээнин бир бүрүзүндө аңаргаң, Коммунистиг девискээрниң интернационалызы нация бүрүзүнүң демдээ болур болгаш үламына долуп-ыңаар апаар. ССРЭ-ге (ону эзээ наш чурттарга) коммунизм тургустыралда, ынчап — делегей байдалы таарымчалыг болур болза — Совет күрүне хөй-нинчилиниң коммунистиг бот-бодунга чедиишкиннериниң көрүүп турар. Ам ол демдек социалистиг нииттилелдиң өске оныгай чүүлү — таныжылай нииттелдиг совет экономиктиң барылыже чүүлдежип келгенде, экономиктиг амыдыралдың нииттилешкээ шинаарының эргежажыктарының чүүлдилеп ыяшкаралаттынчаза чангыс ай чоруу болуп шилеп бээр.

Нацияның девискээриниң нииттилешкээ социализм үезинде ле болуу бээр. Бүгү 15 эвилелдешкен совет республикаларның түс бүрүзүнүң чонунуң составы дерек кырында хөй национал-дыг, а республикаларның девискээриниң аразында кижилээлер колдуунда маралдың тургузуулуг болуп, бүгү совет улустуң пайыралының болгаш девискээриниң нииттилешкээнин бир бүрүзүндө аңаргаң, Коммунистиг девискээрниң интернационалызы нация бүрүзүнүң демдээ болур болгаш үламына долуп-ыңаар апаар. ССРЭ-ге (ону эзээ наш чурттарга) коммунизм тургустыралда, ынчап — делегей байдалы таарымчалыг болур болза — Совет күрүне хөй-нинчилиниң коммунистиг бот-бодунга чедиишкиннериниң көрүүп турар. Ам ол демдек социалистиг нииттилелдиң өске оныгай чүүлү — таныжылай нииттелдиг совет экономиктиң барылыже чүүлдежип келгенде, экономиктиг амыдыралдың нииттилешкээ шинаарының эргежажыктарының чүүлдилеп ыяшкаралаттынчаза чангыс ай чоруу болуп шилеп бээр. Коммунистиг нацияларның девискээрлериниң аразында кижилээлер колдуунда маралдың тургузуулуг болуп, бүгү совет улустуң пайыралының болгаш девискээриниң нииттилешкээнин бир бүрүзүндө аңаргаң, Коммунистиг девискээрниң интернационалызы нация бүрүзүнүң демдээ болур болгаш үламына долуп-ыңаар апаар. ССРЭ-ге (ону эзээ наш чурттарга) коммунизм тургустыралда, ынчап — делегей байдалы таарымчалыг болур болза — Совет күрүне хөй-нинчилиниң коммунистиг бот-бодунга чедиишкиннериниң көрүүп турар. Ам ол демдек социалистиг нииттилелдиң өске оныгай чүүлү — таныжылай нииттелдиг совет экономиктиң барылыже чүүлдежип келгенде, экономиктиг амыдыралдың нииттилешкээ шинаарының эргежажыктарының чүүлдилеп ыяшкаралаттынчаза чангыс ай чоруу болуп шилеп бээр.

Чүрээ хирургиязының талазынга эң улуг ээн америк специалистериниң бирээзи, Калифорния университединиң директору профессор П. Иберт со-

Нииттилел-политиктиг темаларга беседалар

ботгарынга бүгүдениңе оң-оң бичө улустар чүртталып турган. Совет эртемденгенниң чаагай-биле тускайлаштырган тыныш кезээниңде, элээнээк, культураның болгаш халы амыдыралының талазы-биле чоок үезиг саналыг улустарның катыжылдыңында, түңнелдиг дугаа-шаа, ынаажы, дозугай, күүжик ниитилелгиг нацияларның тургузуулгазында.

Социалистиг нацияларның болгаш бичө улустарының харылзаалар үезинде үнүп-кырлыышкынның перспективалары, биле база оларның коммунистиг коргыл үезинде-биле төнүүлелиг чугаалаттынарлар. Келир үеде коммунизм тургустуг-биле үнүп-кырлыышкынның

Үнэн-бүрү медээлер

ААЛДАЖЫП ТУРАР

Тожу районуң совхозтарының, культура бажыңнарының агитация-уран түүл бригадаларының бот-тывынгыр артистери ажыл-агыйларың аразынга олуй-солуй ааллажып чоруп турар.

«Тоора-Хем» совхозтуң Культура бажыңының «Азас» аттыг агитация-уран түүл бригадазы чоокта чаа «Май 1» совхозтуң төп трактор-хову бригадазынга болгаш Чумүрүүгэ малчыннарга барып концерт коргускен.

«Май 1» совхозтуң Культура бажыңының «Артыш» агитация-уран түүл бригадазы «Тоора-Хем» совхозтуң Сайлыг-Хөлде трактор-хову бригадазынга оон коргускен.

Агитация-уран түүл бригадалары түгле концерт коргуаери-биле кызыгаарактынмайн, кодээжиң ажыл-ишчилерингө лекция, бесседаларны ыыткып берип туралар. Бо удаада олар Эрзин районуң малчыннарының республикага үндүрген кайгырыкчы танылыгай.

Райны чергүнүң Культура бажыңының «Чойган» агитация-уран түүл бригадазы «Тоора-Хем» совхозтуң Кунгуу-Коктуг малчыннарывга чорай. Ол бригада комплексилиг үүгүшкүн кылып, аъш-чем, үлегтүр багаанарын садыглап, малчыннарга болгаш механизаторларга эмнелге дузалажып кортуп турар.

К. МААДЫ.

✦ ✦ ✦

ТЫВА ООЛДАР, КЫСТАР БАМ-ДА

— Авай, мунгараа даан— дээш, уруг аваазының хөрээнче чыыпыр чыырлы берген. Аваазын ол оожургадыры оралдешкен.

Ол дээрге Кызылдың автомобиль техникумунуң бир суртууру-дур. Ада-иезилеп ынчаар чарлып, ырак-узакче аъттанганнар ол хүн чаңгыс ол эвес болган. Аныяк ооллар, кыстар БАМ-ның тудуунга киржири-биле тыва черден аъттанып турганы ол. Олар шупту бежен кижи баштай Якутск хоорайга чедер...

Ол тудуг отрядының дайынчыларын үдеп аътхарарының мурнунда техникумга байырлыг митинг болган. Анда техникумнуң комсомол организациязының секретары В. Кочергин, Кызылдың ол-ла автоорук техникумунуң директору В. Мишкин, областың тудуг отрядының командири К. Монгуш олар чылыг, чымчак чугаалаан, чагыг сөстерин бергеннер.

Ол отрядтың составында агитбригада кежигүннери, ыры-хөгжүм ансамбли болган лекторлар база бар. БАМ-ның тудугжуларынга Төрээн Тывазының дугайында олар чугаалап бергеннер. БАМ Тывазының аныяк ооллар, кыстарын эвилеп-эвилээ-биле уткуп алган. Эш-оорүүн, төрээн техникумунуң адын сыкпайн, БАМ-ның тудугуна төлептиг улуг-хуузун кирер дээрзинге оларга илгээр бис.

Л. КОСТЮКОВА.

✦ ✦ ✦

ТИМУРЖУЛАР

Суг-Аксы ортумак школазының пионер отрядтарының тимуржу командалары хостуг шактарында шупту суурнуң кырганнарының ажыл-ишкинге баштай дузалажып турарлар.

Былыргы 5 «б», 6 «а» класстарның тимуржулары эң-не идепкейлиг болуп, пенсионер кырганнар Д. Ооржак, С. Донгак оларның бажыңнарынга доктаамал барып, оттулар миҗин, суун белеткеп, девискээрлиг богун аштап, бажыңнарын чугайлап, херимнерин септеп берип турарлар. Бичии тимуржулар оон-даа өске кырганнарның ажылынга дузалажып турар.

О. БОРАШ.

Чөөн-Хемчик район.

Агаар

Республикага шоолуг эвес булуттаар агаар болур. Мурнуу-чөөн чүк угланышкынныг хаттың дүргеш секундада 9—14 метр болур. Хүндүс чамдык черлерге агаарның температуразы 10—15 градус чылыг.

Кызылга база-ла шоолуг эвес булуттаар агаар болур. Мурнуу-чөөн чүк угланышкынныг хаттың дүргеш секундада 9—14 метр болур. Хүндүс пейысылама 13—15 градус чылыг.

Түне республикага болгаш Кызылга доктаттаар Чөөн районнарга хүне 6—11 градус сыйы болур.

БИСТИИНДЕ МЫНДЫГ

Төрээн суурун чаагайжыдырыгга кижи бүрүзү-ле бодуунуң телепизиг үдүгүн киирерин күзээр. Алдан-Маадыржылар ол херекке база-ла чылдын-на улуг, биче чок идепкейлиг киржип турар. Арыг-шеверге болгаш янгы чаагайжыдылыгга хамаарышкан деминг ажылың түнелинде бистиң Алдан-Маадыр суурнуң алышчызын экижип орар. Бо ажылче чонуң күүгүн көдээ Совет болгаш херээженнер чөвүлели шалыпкын организастап турар. Үк ажылды агитквартиралар дайы-биле организастаарлары — комитет таарымчалыг боор-дур. Оларда суурнуң чаагайжыдылгазынга хамаарышкан түскай планнар бар, янда кайы кудумчуга, кайы бажың чанында мыны-зэм ишти олуртурун көрүп каал. Бистиң суурувус Хемчик хемниң унунда. А янда чыжыргана, терек, тал хөй үнгем. Ынчангаш кудумчуларда терекперин болгаш чыжырганаларны хөйүң тарын олуртукулаан. Оларның ажаалдазы эки болганындан ам саглайтыр үүгүлеп келгилээн. Бистиинде чечек тарып, мыны олуртпаан бажың барык чок.

Агитквартираларның удуртукчулары түгле ыяш олуртуп, херимнер кылырын хайгаараш-биле кызыгаарлаттынмайн, бажың эт-сеевин,— черле янгы чүрттап орар байдалын ей-ойлеп хынаан көрүп турары дээштиг түнелдинг. Бистиң суурда Чадаананың амыдырал хандырылга комбинадының парикмахерская болган ындык-хеп быжып, даараар салбырларын ажыткан. Ол база-ла чонуң культурлуг амыдыралынга удуг таварыларны чедирип турар. «Бо черле таарымчалыг-дыр» дээн чугаалы чүрттакчы чопдан бол-ла дыннаан болур.

Чонуң ак-көңүл, доктаалгазы дээш амы-тыныш түрем чоска берген алдан-маадырларга тураскаал обелискиин суурнуң чүрттакчыларының күзели болган эгелээшкинниби-биле тургускан. Оон чанында аллея-садчыгашты болгаш оң-базын чечектерин тарып олуртукаш, өстүр ажаап, суттарып турар. Байырлалдар үеринде шюлерлер сборларын «Наа эртпирери чаңчыл апарган. Ол база-ла дайынчы аларының кижилеринге хүндүткелдиң ёзузу-дур.

Суурга арыг-шевер, чаагайжыдылга болгаш корум-чурум дээш чергелиг ажылларга агитквартираларның салдары кончуг улуг. Херээженнер чөвүлели коллуунда-ла агитквартиралар дамчыштыр ажылды чорудуп турар. Бистиң суурда 11 агитквартира бар, олар шупту аттарлыг. Оларның аразында арыг-шевер, чаагайжыдылга, үлегердиг корум-чурум дээш социалистиг чарыш бар. А оон түнелин доктаамал үндүрүп, шаннал-макталды тыпсып турар. Ол чорук чөрүктүг үүрмекчилеринге сонуургалыг улаттырып, хей-аъзын көдүрүп турар. Аарсаар ажылларны санаайын, доктаамал кылып турарывыс кол-кем ажылдар дүүлеп кыскаа-биле бистиинде байдал мындыг.

А. ОНДАР.

Алдан-Маадыр суурда херээженнер чөвүлелиинин даргазы.

ЧУРУКТА: «Алаш» агитквартираның концерти.

Солун чүүлдер

СУУРНУҢ ДИРИГ ТУРАСКААЛЫ

Орина Паньковна Петренконуң түс харлаан юбилейи бурунгу көдээ суур—Румовтуң чүрттакчыларынга бир онзагай байырлал болган. Суурда түс харны ажыр баскан үш дугаар кижи ол.

Орина Паньковна бодунуң чажыттары Галина Григорьевна Дикуң болгаш Дарья Прокопьевна Гутник-биле кады чеже азалчыны юбилейге чалаарын санаарга эңмежок хөй болган. Ынчангаш бүгү суурну чалаан. Руновта бажыңнар делгем болза-даа, ол улуг байырлал столду оларның кайызынга-даа сыныппас.

Ынчалза-даа сагыш човап, холдээни хей болган. Бүгү чүвени ол черде СЭКП-ниң XXII съездизин аттыг колхозтуң башталар чери холга ап, байырлалды Культура ордузунга эрттиргеп. Суурнуң төөгүзүнүң музейин тургузар ажылды ол байырлал хүнүн таварыштыр комсомолчуларның кылып доосканы база-ла солун белек.

Олар улуг күжениишкиннер үндүрүп турган, тып алган ыяш ангдазының музейге делгээн. Ыраккы эрткен үе-биле аныяктарны ол таныштырар. А узун назылыг кижилер оны көргеш, боттарының өөрүшкү чок эрткен чалыы назынын сактырлар. Байларның черин болбаазырадып, ол ангдазынга чеже катап ажыллаваан дээр. Чер иштинче сиңиге бергээн ядамык бажыңчыгаштарга азырал малдар-биле кады чаглактаның чоргаанын-даа уттаанывар.

Ховар чүрүктар музейге чыыпган чонуң кичээнгейин хаара тутка. Черин бир дембиле болбаазырааның эштежилгезиниң башлайгы кежигүннериниң аразындан юбилярлары болган оон эштерин чаңгыс суур чүрттүглары таныш келгилээн. Төрээн колхозу область тарап болган чигир сөөкпазының эң белик дүжүүн ажаап ап туар. Белик механизастаттыган, бүгү тарымчалыг байдалдарлыг кассшиник коттеджалырлыг улуг ажыл-агый кылдыр оон чаартыганы чыыпгаанарның сагыжыңга улам тода хоступ тургаш.

Чаңгыс суур чүрттүглары Орина Паньковнага тураскаал белектерин өгөөртинмес хейиң соңгээн. Ынчалза-даа оон үрүүнүң үруу — Харьковтуң ветеринария институдун кончуг эки дооскан. Ниилээ ону чүдеп-даа артык өөрткен. Ол үүн кыстың колхоз кежигүнүнге байырлалдым-биле хүлээп алган.

Харьковтуң колдээнинде ийи чүс хире чүрттакчылар боттарының чүс харлаанын демдеглээннер.

Л. ЗАМЯТИН,
Л. ПИЛИПЕНКО,
СЭТА-ның корр.

Совет кижи даштыкыда

МАКСИМКА ОРЛОВ

Владивостоктан үнген хол-чеглиг теплоход кампучи порт Кампонгсаомга келирге, совет далайжыларны кампучи ооллар өөрүшкү-биле үткүп алыр. Оларны орус аттыг Максимка Орлов деп бичии оол баштап алгаш чоруур. А ол кампучи бичии оол канчап орус аттыг апарганы?

1979 чылдың күзүүнде Кампонгсаом портка берге байдал тургустуунуң, келген судноларның чүгүн дүжүрери саадан туруп берген. Кампучи улуска ян-не чүүлдү барааннарны, эмнерни, идик-хептәри болгаш оон-даа өске чүктерни экжеллеп судноларга болгаш Кампонгсаомга чедирип турарлар. Ынчангаш ажыктарны, үйлеп-ажыдар заводтарны, электростанцияларны сонуургалыг улаттырып, хей-аъзын көдүрүп турар. Аарсаар ажылларны санаайын, доктаамал кылып турарывыс кол-кем ажылдар дүүлеп кыскаа-биле бистиинде байдал мындыг.

А. ОНДАР.

Алдан-Маадыр суурда херээженнер чөвүлелиинин даргазы.

ЧУРУКТА: «Алаш» агитквартираның концерти.

Ынчангаш ол ийи ай ажыр ажылдан болгаш турар өөрүшкү-биле үткүп алыр. Оларны орус аттыг Максимка Орлов деп бичии оол баштап алгаш чоруур. А ол кампучи бичии оол канчап орус аттыг апарганы?

1979 чылдың күзүүнде Кампонгсаом портка берге байдал тургустуунуң, келген судноларның чүгүн дүжүрери саадан туруп берген. Кампучи улуска ян-не чүүлдү барааннарны, эмнерни, идик-хептәри болгаш оон-даа өске чүктерни экжеллеп судноларга болгаш Кампонгсаомга чедирип турарлар. Ынчангаш ажыктарны, үйлеп-ажыдар заводтарны, электростанцияларны сонуургалыг улаттырып, хей-аъзын көдүрүп турар. Аарсаар ажылларны санаайын, доктаамал кылып турарывыс кол-кем ажылдар дүүлеп кыскаа-биле бистиинде байдал мындыг.

А. ОНДАР.

Алдан-Маадыр суурда херээженнер чөвүлелиинин даргазы.

ЧУРУКТА: «Алаш» агитквартираның концерти.

Биладивостоктан үнген хол-чеглиг теплоход кампучи порт Кампонгсаомга келирге, совет далайжыларны кампучи ооллар өөрүшкү-биле үткүп алыр. Оларны орус аттыг Максимка Орлов деп бичии оол баштап алгаш чоруур. А ол кампучи бичии оол канчап орус аттыг апарганы?

1979 чылдың күзүүнде Кампонгсаом портка берге байдал тургустуунуң, келген судноларның чүгүн дүжүрери саадан туруп берген. Кампучи улуска ян-не чүүлдү барааннарны, эмнерни, идик-хептәри болгаш оон-даа өске чүктерни экжеллеп судноларга болгаш Кампонгсаомга чедирип турарлар. Ынчангаш ажыктарны, үйлеп-ажыдар заводтарны, электростанцияларны сонуургалыг улаттырып, хей-аъзын көдүрүп турар. Аарсаар ажылларны санаайын, доктаамал кылып турарывыс кол-кем ажылдар дүүлеп кыскаа-биле бистиинде байдал мындыг.

А. ОНДАР.

Алдан-Маадыр суурда херээженнер чөвүлелиинин даргазы.

ЧУРУКТА: «Алаш» агитквартираның концерти.

«БАШТАЙГЫ ЧЕЧЕКТЕР» деп фотоэтюд.

ЭРГЕКПЕННИҢ ХАЙЫ-БИЛЕ...

Рассказ

Каттаар, тооруктаар өй-даа келген. Кадайым шуут аммартпас апарган. Дыштанып хүнер чоокшулал орда мырыңай дам барган. Эртен-даа, дүште-даа, кежээ-даа чугаалаан чүвезин ол: кат-ла кат, тооруктар тоорук. Самойловтар кыштадыр, чазадыр кайын тоор. Үш кочал кара-кат, ийи кочал киек-караа, үш кочал кыш-кулаа... че-че саналып тоор! Эңдерик чүве-дир ийин! А Сарыглар үгбай суг чер албаан улус чорду. Кат чок черге баргаш түрединиг дидилер. А бис кажан чоруур бис..

Хөлгем бар эвес. Эрги «Уралым» эмир чылдан бээр мунаан мен. Камеразы чарлып кварга, ол олчаан септеттинмээн чыдар. Ынчалза-даа кадайым дүнмазы оолда «Жигули» бар. Оон-биле дугуржуп ап болур. Бодунуң дузаргага коңчуг тел чүве. Оны бодап келгеш, кадайымга чугааладым:

— Келир пятница кежээнде хаптар бис.

— Ол болбас ийикпе. Бисте мотоинкл бар-ла... деп бар чыда, кадайым оон үрелиин сактып келген боор, ара шак дүшту.

— Ажырбас. Анарейинң оглу турда, аът-хөлде кижи бергедээр чүү боор—дээш, кады кырымыныңмуңгаргай хенүүн чазамыктап тарпыы.

Ол мени мактаваан-даа, бактаваан-даа. Бир-ле чүвеге таарымнаанны илдең, куһняже (чем кылыр дээн боор) базып кире берди.

Саанныг хоңуктар биландыртпейн эрге берген. Чүржумуунуң «Жигулизинге» олурун алгаш, бажыңымга түгеп келдим.

Кадайым машина тып эккелгенинге иштинде амырап турза-даа, меңээ чомелелдиң каш сөстерин октай каапкан:

— Черле мындыг сен. Дүүн-не чугаалаза. Оруккa кезер иликхевин солуй кеттиниң, аъш-чемден хүнезиниге белеткеп албас бе?

— Сарыг шайывыс-даа, чаглыг эъдивис-даа бар. Честембиле дүүн-не курлап алган бис, үгбай— деп, чүржүм оол мени мурнап, үгбазын оожургадып каапкан.

«Жигули» ак оруккa дыка ылгын келген. Каттаар дээн черивис бир бичежек ажылчын суурну таварып эртер чер болган. Хайлыг, өске үжүралдарывыс оон эгелээн. Кайының каттаарын, тооруктаарын дугуржуп алган эвес бис. Душпа келбиже тутсуп үнүпкен улус болгай бис. Ам тус черинң чурттакчыларындан кайда каттыг, тооруктуг чер барын билип алыр үжүрга таварыштывыс. Танывазывыс улус эртипле тур. Машинада олурбушаан хевээр бис. Кымдан чүве айтырыптар артазын бодап орумда, дужувуста бажыңдан кирбей кара салдыг, кара шляпалыг, холунда кочал тудуп алган кижи таакпылап үнүп келди.

Ол кижиже уткуй ылаштай бергеш, мендилештим. Келген херээвис чугаалаадым. Ол мени танывас хирезинде-ле алгырып-ла үнду:

— Ону билбес кижи мен— бо хемни эжелей чурттаан Эрекпен эвес-ле болгай мен. Көстүп чыткан. Көшкелиг сыныпка чүүң мраз боор. Хөлгелиг улус-тур силер, кыйынарга кызып аар болзуңарза чедирип каап болур мен. Черле мынаар чоруур деп турган кижи мен. Оруум аайлажыры ол-дур. Кадайга чаңгыс кочал суг аппарып бергеш, дедир чүгүрүп кээр мен. Олуйсолуй кеттинип турумда онтээрби секунда четпес мен. Каттыг чер айтып бергеш, кайын силердең акша-мөңгүн мегей бээр мен. Черинң байлаан ким-даа четтирер апаар. Чедирип каайн. Маназар силер бе?

Танывазы ижиге, меңээ, бичии кадалаар эңдерге хөрөөп каапкар кижинің чаңын элдепсинзимзе-даа элертип алыр боол аззадым. Кижиниң шынап-ла үр болбаан. Ажылчын хептиг, шоодайлар дүрүп тудуп алган келди.

Чорупкан бис. Удаваанда оруктуң ийи кыдын узуп-узуп дыттар бүргей берген. Машинаның чоруурун оожумаан: оңдуп-чиңгил, эзер-дагыр оруктуң эгелээн. Бисти хөлгүт чаны, хөй чугаазы-биле Эрекпен оруктуң дургаар чалгаараттаан. Оларның аразында каттырынчыг-даа, коргунчуг-даа чугаалар бар. Бодум хүүмда аңаа бүзүревейн чораан мен. Чамдык таварылгаларны эмин эрттир, эрини ажыр хөөреди бээр эш болган.

— Бо мозур хаяларлыг кадыр туругнуң баары-биле эрге бергеш, бичии чоктай бээр бис. Орта машинаны тургузуп каап, даарта дан бажында кезек чокпак пөштүг, каттыг кадыр сүүр артынга силерни чедирип каар мен. Кадың чыыпорунда караңгыга тооруу кестүп кээр чер чүве. Тура бергеш, үзе тыртып, сайлап орунда магалыг-ла! Ажыы-биле чугаалаарга, тооруу-даа хөй, кат-чимээн-даа эңдерик оран. Эрткен чылын Салаажык-биле тоорук сайлааш, сес-сес шоодайны чыып, чарып алган керээвисти ажырган бис. Аттыг-ла тооруктуг, каттыг чер! —деп, Эрекпен төннес чугаазын база катап эгелей берди.

Ону дыңнаап, чаагым суг чайгаар сайыраа келген. Кадайым мыг чок дыңнап олур. Чүржүм оол кежээки чем белеткээр дээш ону улуг-ла херекке албады шыкап. «Кат, тооруктуг чер билир эки эрге таваржы бергеп-дир мен. «Чыткан тева аксыңче наймыыл киргеп» деп чүве ол эвес ыйнаан. Эртен-даа эңдерик олчалыг чанар улус-ладыр бис» деп бодап, хөөреммик эштиң ковей чугаазын дыңнаан ор мен.

Эртеңинде машинавысты ажыт черге чажыра тургузуп каап, куруг кочаллармывыс ап алгаш, Эрекпенниң соонда үжелээ базыпкан бис. Чаа таныжывыстың дүүнгү мактап чугаалап орган черинге удаваанда чедип келдивис. Эрекпен аңаа кээрге бажыңнылар ап алган шоодайларын кайбаан. Каттаар черивисти шинчилей бердим: улуг эвес деспек. Кады шоолуг эвес. Тараамык. Тоорук дужурүп апкы дегпөш-даа көзүлбес. Долгандыр көрдүм. Каракка илдигер каарып көстүр ыяш чок. Эңдаа эңдепкен-дир деп болаап айтырдым:

— Чоп мырыңай чүве кезүлбезил, соора келбээн бис бе?

— Соора боор бе. Бо турган чоклак дыттың дөзүнге эртпен чылын Салаажык-биле одагланып хонган бис. Керүптээлем Алыр-адыр. Ам-на ганын келдим... Ол дээрге дыт-черге терең даалам. Ынчангулуг кыргаң шинә чүве. Шынап мындыг. Эңдепкен кончуумунуң! Эңдеп-биле өскээр экээр чүдээмин! Буруу менде. Дүүн оруккa хөөрөөр дээш куду дыңнаадан оң талаже ээй бээр оруктуг эрттирипкен-дир мен. Ат болду аа. Колдуунда бистин. суурувустуң үстүү талаынган ээр чер болгай. Ам дедир бадар болган-дыр — дээш. Эрекпен бисти иегелеп эккелгенин-даа тоомчага албайн, доора чудук кырынга олурун алды.

Дедир бадар-дыр дээримге, чаңгыс ай кежээликтей чорайай бис аан дээш улузум ынаңпаан. Хүнеэдир кат чыгташ, чер албаан бис. Үш кижиниң кадың бириктиштирер болза, бир кочал долбас чыгы. «Ол-даа канчаар ажыр-бээ. Хүн даарта база үнүп келир, чаңгыс чорук канаа канбазыл» деп бодаан мен.

Тайгадан бадарывыста бис үштүң чугаа-соодувус чок болгай. Чүгле Эрекпен шын, чем чүвезин хөөреп чораан. Мочалыда-даа оон ол ужуралгарының чаңгызын-даа четче дыңнаавайн кулаак салыптаан эрттиритпкен мен. «Тоойларым бар чүве. Оларга ийи шоодай эки шынарлыг сиген чулуп алдым. Олчалыг келген дээш кадайым меня сүлдүзээр боор» дээш, оон бисти кыжырып, каттырганы ыттыжымдан ам-даа үнмээн. Оон бээр чүгле болуунга ажыкконча тыварынга ынак, мегемы болгаш чылынгаан кижизерге хинчум чок апарган ийин.

Ш. ДОРЖУ

МАЙ 26-ДАН 28-КЕ ЧЕДИР ТЕЛЕВИДЕНИЕ

МАЙ 26-ДА
БИРГИ ПРОГРАММА
МОСКВАДАН

8.00 — «Үе». Информастыг программа. 8.40 — Эртенги суула шимчээшкин. 9.05 — «Мюзетрикотаж ушталыдары». Мультфильм. 1-ги, 2-ги, 3-кү болгаш 4-кү серилялары. 9.45— А. Шкваркин — «Бөдүүн кыс». Телешин. 11.00 — 15.35 — Чапсар. 15.35 — «Спорт кластары». 16.05 — «Төрээн бойдус». 16.25 — Гайананың национал байырлалы—Хамаарышпас чорук хүнүнге». Кинопрограмма. 16.50 — «Звездочёт». Тележурнал.

КЫЗЫЛДАН

17.35 — «Чогаалчы болгаш үе». Дамчыдылга. 18.00 — Мультфильм. 18.05 — «Найырал». Дамчыдылга. 18.30 — 18.45 — Телемедээлер.

МОСКВАДАН

18.45 — Бөгүн делегейде. 19.00 — Совет композиторларының произведениелеринден фантазия. 19.10 — «Архитектура-81». ССРЭ-ниң архитекторларының VII съездизининг түнелдери. 19.35 — «Этезә». Ураң-чечен фильм. 21.00—«Үе». Информастыг программа. 21.35—23.10 — «Музыка амыдыралы». Делегейниң ССРЭ-ге болдур музыка фестивалының тураскааткан тележурнал. Төнгенде — Бөгүн делегейде. Информастыг үндүрүлге.

ИЛИГИ ПРОГРАММА
МОСКВАДАН

12.00 — «Шыдыраа школазы». 12.30 — Е. Шварцтың чогаадыкчы ажы. 13.15 — «Орус ураң чүүл». 13.45 — С. Маршак. Амыдыралындан болгаш 14.35 — «Думбей хем». Хөй серилялыг ураң-чечен телефильм В. Шишковтуң романы ёзугаар. 1-ги серилязы — «Громовтар».

КЫЗЫЛДАН

16.00 — Уругларга фильм «Алдың бажың». Ураң-чечен фильм 17.10 — «Опереттага

МОСКВАДАН

18.00 — «Алкоголизм Эмчиин сүмезиң». (Орбита-3).

КЫЗЫЛДАН

18.30 — 18.45 — Телемедээлер. 18.45 — «Берге пласт». Телефильм. 19.00 — Телелекторий. «РКП(б)-ниң X Бүгүроссия конференциязының аңгыттыгларындан бээр 60 чылынга». Төөгү эртемнериниң кандидады О. А. Толгар-оолдуң беседазы. 19.15 — «Вера биле Федор». Ураң-чечен телефильм. 19.45 — «Соолгу хүн». Телефильм.

20.00 — «Тамчыктыг удуңар, чаштар!» «Пифтиң ужуралдары». Мультфильм. 20.15 — «ПТУ-га канчаар, чүү чүвениптирип турарыл» 21.00 — «Үе». Информастыг программа 21.35—23.00 — «Думбей хем». Хөй серилялыг ураң-чечен фильм 2-ги серилязы — «Анфиса»

МАЙ 27-ДЕ
БИРГИ ПРОГРАММА
МОСКВАДАН

8.00 — «Үе». Информастыг программа. 8.40 — Эртенги суула шимчээшкин. 9.05 — «Орленок» телестудиязының аныяк корреспондентилериниң Совет Элезиниң Маазаргы юриди-тиг эртемнериниң доктору, профессор А. Н. Косыгин-биле ужуражылгазы. 9.50 — «Этезә». Ураң-чечен фильм. 11.15— Медээлер. 11.20 — 14.15—Чапсар. 14.15 — Медээлер. 14.35— «Сээң күш-ажылың — сээң бедиктиң». Документалдыг фильмнер программазы. 15.20— Суг адазына чүк тывар талазы-биле ССРЭ-ниң күбүгү дээш. 15.40 — «Шыдыраа школазы». Разрядчылар класы. Оюнуун ортуру. 16.10— «Горилстер, харыылаңар!» Пионерлерниң VIII Бүгү-эвилел слёдунда. 16.55 — Ангола Улус Республиканың национал ансамбліниң концерти

КЫЗЫЛДАН

17.30 — «Эзирлер». Документалдыг телефильм. 17.55 — «Отчуташ». 18.25—«Аби Зейдер ойнап турә». Фильм-комсерт. 18.30—18.45 — Телемедээлер

МОСКВАДАН

18.45 — Бөгүн делегейде

КЫЗЫЛДАН

19.00 — «Бистиң почтавыс»

МОСКВАДАН

19.25 — «Кажы бистиң хөй-луу». 19.55 — Хөй серилялыг ураң-чечен фильм «Күрүне кызыгаарлы». 2-ги фильм. «21 чылдың тайбың дээрә». 1-ги серилязы. 21.00 —«Үе». Информастыг программа. Төнгенде — Бөгүн делегейде. Информастыг үндүрүлге

ИЛИГИ ПРОГРАММА
МОСКВАДАН

12.00 —«Силерге, ада-иелерә». 12.30—Ф. Купер. Амыдыралының болгаш чогаадыкчылыгазының ырыннары. 13.15 — Ажыл-агыйжы чоруктуң ле-кавни школазы. 14.00—«Торгу

Эртем-тайылбырлыг 14.10—Кижиниң анатомиязы. Физиологиязы болгаш гигиенази. «Халдавырлыг авриглар-биле демисела». 14.40— «Думбей хем». Хөй серилялыг ураң-чечен телефильм 2-ги серилязы — «Анфиса».

КЫЗЫЛДАН

16.00 —«Кеш кызыраазы». Ураң-чечен фильм. 17.25 — «Романстар. Р. Глиэр».

МОСКВАДАН

17.30 —«Кижилерге барган бодумнуң» Эртем-тайылбырлыг телефильм.

КЫЗЫЛДАН

18.30 — 18.45 — Телемедээлер. 18.45 —«Эстрадалыг концерт». Телефильм.

МОСКВАДАН

19.00—«Көдээден дамчыдылга». 20.00—«Тамчыктыг удуңар, чаштар!» «Албалыг экран». 20.15 — Баскетболга Европа чемпионады. Эр улус. ССРЭ-ниң шилилдек командазы — Польшаның шилилдек командазы. 2-ги ужуражылга. ЧССР-деп дамчыдылга. 21.00 —«Үе» Информастыг программа. 21.35—22.45 — «Думбей хем». Хөй серилялыг ураң-чечен фильм 2-ги серилязы — «Анфиса».

МАЙ 28-ТЕ
БИРГИ ПРОГРАММА
МОСКВАДАН

8.00—«Үе». Информастыг программа. 8.40 — Эртенги суула шимчээшкин. 9.05 —«Күрүне кызыгаары». Хөй серилялыг ураң-чечен телефильм 2-ги фильмязы—«21 чылдың тайбың дээрә». 1-ги серилязы. 10.10 — [illegible] 10.20 — «Билдингир-биле бол, элдептиг». 11.20 — Медээлер. 11.25—14.15 — Чапсар. 14.15—Медээлер. 14.35 — Кызыгаарлыг ажыдыг үеринде уткуштур документалдыг телефильмнер программазы: «Кижилерниң [illegible] хүнүнерин», «Ызыктыг болгаш дээн болбас». «Чанчыда [illegible] гаар». 15.30—«Горизонт». Ленинградтан дамчыдылга. 16.[illegible] —Орус чугаа. 17.00 — «СЭКПС-ниң XXVI съездизининг [illegible] — 17.15 —«Чылыг чаа. Концерт». 17.45—«Маскировщицы [illegible] тилгеин — комплекстиг апарабыс». 18.15—«Чараш [illegible]

КЫЗЫЛДАН

18.30 — 18.45 — Телемедээлер

МОСКВАДАН

18.45 — Бөгүн делегейде. 19.00 —«Чурттуң ховуларында». 19.15—«Шуудь—найырадыг ог-буле». 19.45 —«Бөгүн— Кызыгаарлыгның хүнү». ССРЭ-ниң Күрүнеэ аймыл чок чорук комитединиң кызыгаар шеригленнериниң Политэргелелиниң начальныгы генерал-майор А. М. Латышевтиң чугаазы 19.55 —«Күрүне кызыгаары». Хөй серилялыг ураң-чечен телефильм. 2-ги фильм—«21 чылдың тайбың дээрә». 2-ги серилязы. 21.00 — «Үе». Информастыг программа. 21.35—23.05 — Кызыгаарлыг ажыдыг үеринде туралыгаан концерт. Күрүнеэниң Төп конперт залынаан дамчыдылга. Төнгенде — Бөгүн делегейде. Информастыг үндүрүлге.

ИЛИГИ ПРОГРАММА
МОСКВАДАН

12.00 —«Бистиң сагыжыбыз». 12.30 — А. Н. Островский — «Онуу чок кыс». Шын дугайында чугаа. 13.30 — «Алексей Саврасов». Эртем-тайылбырлыг фильм. 13.50 — «Башкыга — хогжум кичээлик». 14.50— «Думбей хем». Хөй серилялыг ураң-чечен фильм. 3-кү серилязы —«Оттеррилгин чорук».

КЫЗЫЛДАН

16.00 — «Мээң салгалым». Телешин. 1-ги серилязы. 17.20 — «Кыргаанның сүрааны» Филлер концерт. 17.50 — «Шевекилер». Телефильм. 18.05 —«Экономика—камналгалыг болуур үжүрлүг». «Каа-Хем» хөмүрдээн разрезинде олаар үүлүг сайгарын турарының дугайында: 18.30 — 18.40 — Телемедээлер. 18.45 — «Чаагайжыдыга — бисти бүргүнүң херээ. Дамчыдылгага улус депутаттарының Кызыл хоорай Советтиниң күрүнеттүүлүг [illegible] Ш. Д. Куулар киржир. 19.15 — Чарлалдар. 19.20— «Аныяк гвардия». 19.50 — [illegible]

МОСКВАДАН

20.00 — «Тамчыктыг удуңар, чаштар!» «Найырал» [illegible] 20.15 — Баскетболга Европа чемпионады. Эр улус. ССРЭ-ниң шилилдек командазы — ГФР-ниң шилилдек [illegible] ы. 2-ги ужуражылга. ЧССР-деп дамчыдылга. 21.00 — «Үе» Информастыг программа. 21.35—22.55 — «Думбей хем». Хөй серилялыг ураң-чечен фильм 4-кү серилязы — «Бууразашкы».

Редактер В. С. ШАРАВИЙ.

КИНО

МАЙ 26-ДА
«НАЙЫРАЛ»: «Даштыкы топтуң телезизи» (2 серилялыг) 9.30, 12.00, 17.10, 20.00. «Чүүдек-даа артык үнелиг». Болгаш алдыгы фильмнер. «Каташ тургузуушкунуун маадырлыг чоруун». «Хүдеп катап бүтвей Феникс» 15.00 шактар.

«ПИОНЕР»: «Вий» 10.00, 11.40, 15.10, 16.50, 21.15. «Азларның ажыл-херектин ясинде» (2 серилялыг) 18.30 шак-

КАА-ХЕМ: «Жандарм болгаш өске ортемчей чурттулар» 15.00, 16.50, 18.40, 20.30 шак-

Редакциянның адреси: Кызыл, Шетинкин-Кравченко кудумчузу, бажын № 3. ТЕЛЕФОННАРЫ: Редакторлуг 2-24-63, редакторлуң орлакчыларының 2-35-24, 2-21-75 кырысалгалыг секретарының 2-23-35, секретариаттың 2-23-35, партийжи ажылырел болгаш совет тургузуг киласстерниң 2-37-13, пропаганда кылдазының 2-31-75, культура кылдазының 2-23-54, көдээ ажыл-агый кылдазының 2-21-47, үлегтүр кылдазының 2-31-75, чагаа кылдазының 2-41-27 информация кылдазының 2-20-60, корректорларның 2-27-41, бухгалтериянның 2-12-45, солуң келбейи баргазы 2-32-75 телефоннар долгар.

Тираж 17866

СОЛУН ЧҮҮЛДЕР
6 КАТАП ҮНЕР

Тыва АССР-ниң Министрлер Чөвүлелиниң Нюм үндүрер чер, полиграфия болгаш ном садыының херектериниң талазы-биле эргелелиниң типографиязы (Кызыл, Шетинкин болгаш Кравченко кудумчузу, бажын № 1)

ТС—00987

Бүгү чүрттарның пролетарийлери, каттыжыңар!

ШЫН

СЭКП Тыва обкомунуң, Тыва АССР-ниң Дээди Совединиң болгаш Министрлер Чөвүлелиниң органы

№ 123 (11621) | 1981 чылдың май 27, среда | 1925 чылда үнелеп таваларга. | Өртээ 2 кез.

НОМ КЫЛДЫР ПАРЛААН

«СЭКП-ниң XXVI съездизинге байыр чедириишкиннериң» хем ном үнген. Коммунистиг болгаш ажылчын партиялар-ның, национал-демократтыг болгаш социалистиг партиялар-ның, совет коммунистериниң дээди шуулганынга олурушкан төлээлекчилериниң байыр чедириишкинниг чугаалары, ол ышкаш даштыкы партиялар-ның болгаш организацииларының съездиже чоруткан байырлыг чагаалары ол номда киргеи.

Политиктиг литератураның ном үнүдүрер чери ук номну массалыг тиражтыг кылдыр парлап үнүдүрген.

(СЭТА).

МОСКВАДА КЕЛГЕН

ССРЭ-ниң Дээди Совединиң Президиумунуң болгаш Совет талаанның чалаакчы өнчүлүг Иорлан Хашимит хаан чазаның хааны Хуссейн Бен Талал алдыскы шеварыны ажы-чурттуң хемнең Москвада май 26-ка чедип кептеи.

Хуссейн Бен Талалды аэропромга СЭКП ТК-ниң Чиигине секретары, ССРЭ-ниң Дээди Совединиң Президиумунуң Тарагазы Л. И. Брежнев ССРЭ-ниң Министрлер Чөвүлелиниң Тарагазы Н. А. Тихонов, ССРЭ-ниң министры хемнеп хүрээтери А. А. Громыко, алдынның өскелер-даа кежээ-ла

(СЭТА).

ЭКОНОМИКА ИНСТИТУДУНГА ОРДЕН

Экономика хүрээлелиниң Дээди Совединиң Президиумунуң Чарлыын номчаавыш, чылыгаар дыннаттыг азыйы часкап турда, институттуң тутка-га орденни каазап бергеи.

М. В. Зимяниң туралга чүве чугаалаан. СЭКП-ниң XXVI съездизинге чедиишкиннерни үнелеп, ССРЭ-ниң Экономика институдун Кушажмалдың Кызыл Тук орденниг шаннаан Белик шаналам институттуң коллективиниң тускарыңга холбаштыр май 25-те Эртемденнер бажыңынга байырлыг хүраа болган.

СЭКП ТК-ның секретары М. В. Зимяниң туралга чүве чугаалаан. СЭКП-ниң XXVI съездизинге чедиишкиннерни үнелеп, ССРЭ-ниң Экономика институдун Кушажмалдың Кызыл Тук орденниг шаннаан Белик шаналам институттуң коллективиниң тускарыңга холбаштыр май 25-те Эртемденнер бажыңынга байырлыг хүраа болган.

М. В. Зимяниң ССРЭ-ниң Дээди Совединиң Президиумунуң Чарлыын номчаавыш, чылыгаар дыннаттыг азыйы часкап турда, институттуң тутка-га орденни каазап бергеи.

(СЭТА).

АФРИКА УЛУСТАРЫ-БИЛЕ ЭП-СЕТКИЛ КАТТЫШТЫРЫЛГАЗЫ

Африканың хостаңга чүргеге болгаш Африканың Мурнуу чүрттарының ажыттыңнарының холбаштыр май 25-те Москвада хөй-ниитиг төлээлекчилериниң хүралы болган.

Илеткелни— ССРЭ-ниң Дээди Совединиң Президиумунуң Даргазының оралакчызы А. С. Баркаускас расизмниң болгаш колониализмниң ареалынга каршылаашкынга ниитиг бүрүү болган туруларга чедип хостаалам дээш, тайбың болгаш деп-шилге дээш, делегей империалистериниң болгаш неоколониалистиг аргалыг политиказының улуг Африка улустарының демиселии совет ниитилер чайгылыш чок деткил туралрын чугаалаан. Хостаалган чүрттавиле кады ажылдажыглаңы калбартырынче, национал-хоссалалыг шинчээшкинни деткиннеге утланыышкынны Со-вет Эвилелиниң Коммунистиг партиязы, бүгү совет кижилер-ниң сонгазар-даа кайгамчык чорудар дээрзинге Африка улустары бүзүрел болур деп, ол демдеглээн.

Кубин Республиканың ССРЭ-ге элчизи Э. Ч. Дитгэ-биле Африка чаңгыс-ла организациязының Хостаалга чаагайлаашкынның тарттыгаашкынның ат-алыгыг Жаар Хайлонга олар-ларга чүве погаладаан. Африка улустарының хостаалгатыг чонниитинге деткимче көргүзүп турар дээш СЭКП-ге, бүгү совет кижилерге, өөрүн аттарынга ол алгыг-ла ойлаарлыг дээрге.

• • •

Африканың Мурнуу чүгүнүң чүрттавы-биле эп-сеткил каттыштырылгазының нөлөөлүг программазынга дүүштүп бистиң чүрттувустуң янзы-бүрү хөөрөйларынга совет хөй-ниитиниң хүраалары, ыйнырал шиитпирлер алган.

(СЭТА).

БЕШ ЧЫЛДЫҢ МУРНУКУ ОДУРУУНДА

— «Коммунистер дээрге, бистин ниитилелдин ёзулуг чайгылыш чок өзээ, ооц дириг мээ-медерелидир. Олар—улустуң ёзулуг револючу авангардыдыр»— деп, СЭКП-ниң XXVI съездизин хаап тура СЭКП ТК-ның Чиигине секретары эш Л. И. Брежнев демдеглээн. Кажан кезээдеги ышкаш, амгы үеде он бирги беш чылдың баштайгы чылын боттандырып эгелээриниң авангардында база-ла коммунистер чоруп турар.

Бүгү Тывада сураглыг кижилериниң бирээзи, Социалистиг Күш-ажылдың Маадыры, хөөчүн коммунист Дажы-Намчал Чыртай-оолович Ооржак «Алдан-Маадыр» совхозтуң Оргу-Шөлде хойжу бригадазын удуртуп, коллективти мурнакчыларның одуруунга чедирген. Бригада он бирги беш чылдың баштайгы чылында төрүүр чүс хойдан-на 102 хураганны алган, а коммунист хойжу боду база-ла ол хиреин камгалап өстүрген. Дажы-Намчал Чыртай-оолович хой ажылынын кайгамчык мастери болурундан аңгыда, идепкейлиг хөй-ниитичи, дагдыныкчы. Оон хой өстүрер талазы-биле школазын совхозтуң эвээш эвес аныяктары эртип, байлак дуржулгазын өөренип, шиигээдип алган. Оон аңгыда Д-Н. Ч. Ооржак Оргу-Шөлдүң хойжу бригадазында партия бөлүүн хөй чылдарда удуртуп келген.

Бүгү чүрттаазында ышкаш, бистиң республиканың үлетпүрүнде, көдээ ажыл-агыйында база туг, транспорт, амыдырал хандырылга организацияларында болгаш улус ажыл-агыйының өске-даа адырларында он бирги беш чылдың баштайгы чылының планнарын күүседиринге чүс-чүс коммунистер шак-үеии мурнавышаан, күш-ажылга кайгамчык үлегер-чижээн көргүзүп турарлар. Оларның аразында № 1 АТБ-ниң чолаачызы, СЭКП обкомунуң бюро кежигүнү А. Н. Галайко, Эрзинде «Мөрен» совхозтуң хойжузу С. Н. Орус, Күш-ажылчы Алдар орденниг үшкү болгаш ийиги чергелериниң эдилекчизи даараныкчы Р. Т. Сумба, «Бирлик тудуг» эргелелиңде тудугжулар бригадири М. Д. Шиповаленко, «Большевик» совхозтуң сааначызы Т. Д. Кара-Сал болгаш оон-даа өскелер-биле.

Бо-даа база өске-даа чижектер коммунистер кажан кезээде, каяа-даа мурнуку одурукка турган, СЭКП кежигүнүнүң бедик адынга төлептиг теп чүвени бүзүрелдиг бадыткап турар СЭКП-ниң XXVI съездизиниң түңнелдеринге болгаш партия организацияларының суургуулгаларына тускайлаткан бүгү чергелерге эрткилээн коммунистериниң хүрээларынга ажыл-ижиинде, принципиалдыг чугаалар болгудаан.

Партийжи удуг чыыштыг шинтпирлерин база шинтпи-биле он бирги беш чылдың, оон баштайгы чылының планнарын чеднишкинниг боттандырарында коммунист бүрүзү авангардчы роликиргүзер, аңаа төлептиг үлүүн киирер, улам ниитиативалыг, шудургу ажылдаар, четпеетерге база ажыл-агыйжы эвес чоруктарга эптеш чок болур ёзээрии олар бедик харысалга-биле билип турарлар. Боттарының мурнунда салдынган соруулгаларны «Тиилелге», «Тээли», «УТКА 25 чылы», «Хемчик» совхозтарның, № 1 АТБ-нин, 48-ки тур[illegible]. Кызылдың даараныкта фабрикаының болгаш өске-даа күш-ажылчы коллективтериниң коммунистериниң хүраалары чогум-на ынаар бедик негелдениң туружу-биле эрткилээн.

Аныяк[illegible], участоктарның, бригаларның, [illegible]ларның, заводтарның, [illegible]ларның партиялыг болгаш комсомолдуг организацияларының идепкейлиг ажылының күүседип болурунуң аргалары-даа, курлаарлары-даа бистең бар. Ынчалзажок план күүсетпес болгудап хожудап турарлар ам-даа эвээш эвес. Ынчангаш, коммунистер ооц чылдагаанарның тогуур өйүнде илередип, кады ажылдап турар [illegible] соруулгаларын шинтпирлээринге идепкейлиг хандыкшыдар, планныг даалгалар күүсединге оларның харысалгазың бедидер хүлээглелиглер. Ынчалзажок эрткен чылдың практиказынга үзүрге «Алдан-Маадыр», «Кызыгаар» болгаш өске-даа совхозтарның чамдык малчын коммунистери безин планын-даа, хүлээлгезин-даа шыдаа чедип күүсетпээнивер. Ылаңгыя «Кызыгаар» совхозта төрүүр чүс хойга онааштыр 20—30 хураган алган коммунистер тургулаан.

Мындыг таварылгага партия организацияларының тус-тус коммунистерниң ажыл-ижиниң дүүлгээза дыннадыгларын, отчёттарын хүралдарга өйөөде ап, оларның-биле эш хуузунуң беседаларын кылырын практикалаар херек.

Бүдүрүлгениң иштики курлавырларын дилеп тып, чөп ажыглаарының, ажылдың ажыктыың база шынарын бедидериниң, бүгү материалдыг курлавырларга, күрүенниң акша-хөрөнгизинге камналга чурумун күштелдиреринии база күш-ажылчы коллектив бүрүзүнге бедик организастыг чоруқту бадыткаарының, сагылга-чурумну быжыглаарының айтырыглары коммунистериниң кичээнгейиниң төвүнге кезээде тургустунуп турар ужурлуг. Ленинчи партияның дайынчызы — коммунист бүрүзү СЭКП-ниң XXVI съездизиниң шинтпирлерин, он бирги беш чылдың планнарын чедиишкинниг күүседир дээш бүгү улустуң демиселиниң авангарды болуп, оон мурнуку одуруунга туржур чүгүлээдивис.

ЧЫЛДЫҢ БАШТАЙГЫ ЧАРТЫЫН ЧЕДИИШКИННИГ ДООЗАР

ЧЫЛЫДЫЛГА ШУГУМУНУҢ № 2 МАГИСТРАЛЫ

Чылыг дамчыдылгазының № 2 магистралының тудуу он бирги беш чылда пайысмаалдың чугула тудугларының бирээзи. Ук объектиниң тудуун чорудуп турар кол тудуг организациязы «Кызыл ЦЭС тудуг» эргелеп. Бо чылын № 2 магистральдың тудуунга 1,5 млн. рубльдиң тудуг-монтаж ажылдарын шингээдип алыры көрдүнгеи. Эрткен дөрт айларда ында 205 мун рубльдиң ажылдары кылдынган, азы бо объектиде тудуг-монтаж ажылдарының планы 131,6 хуу күүсеттинген.

Чылымылга шугумунуң № 2 магистралының тудуунуң дугайында сонуургадыл чугаалап бээрин «Кызыл ЦЭС тудуг» эргелелиниң начальныгы Анатолий Александрович Дрёмовтан дилээривиске ол ынчаар тайылбырлаан:

— Бистиң эргелел бо объектиниң тудуун харыылап турар кол тудуг организациязы. № 2 магистральдың узуну ниитизи-биле 8,5 километрге шөйлүр. А оон бо чылын 4,5 километрин тудуп доозар. Бүгү магистраль долузу-биле 1982 чылда ажыглалга киирер болгаш электри станциязындан эгелээш, төнмээ-зү хөөрайның бешки макрорайонунуң дужунга чедер.

Бо магистральдың бир кезиин, 5 км хирени, чер кырынга тудуп чорудар. Ындыг ар-та-биле [illegible] таварылгаларны хуусаазы кыска болгаш өртээ чиик болур азы тудуг-монтаж ажылдарын чорудары дыка белен деп чугаалаан болур. Чылымылга шугумунуң 1975 чылдала ажыглалга киргеи [illegible] ыяап-биле № 2 магистральдың тудуу [illegible] Сол дээрге [illegible] районун чылыдылга шугуму дээрбектелдир каттыжып келир-дир. Наймысталдың төп кезиинче болгаш үшкү, дартку, бодунуң микрорайыннарга чылыг бээрп, оон олалгазы төлүүтпеп одалга системазы кылдыр тургустунар. Ынчангаш наймысталдың чурттала бажыңнарыи (Улуг-Хемнин оң талазы эриинде болгаш хамаатылардың хууда бажыңнарындан ангида) шупшуу төп одалга системазынче шилгий бээрп ол.

Чылымылга шугумунуң [illegible] 1982-83 чылдарда база чоор дар.

Келир үеде чылымылга шугумунуң тудуу оон-даа улам-лаар. Кызылдың хлеб, сүт, пиво заводтарының [illegible] котельнаязын тудар болгаш ук котельнядан чылымылга шугумун шиигеш, ону төп трасса-биле тудуштурар — деп, Анатолий Александрович чугаалаан.

Амгы үеде № 2 магистральдың тудуу план-график ёзуглаар чоруп турар. Ында «Кызыл ЦЭС тудуг» эргелелиниң коммунист, хоочун тудугжу Николай Иванович Ефимовтуң удуртканы бызаачы-бетонщиктер бригадазы, керээлиг тудуг организациялары — «Востокэнергомонтажтың» болгаш «Энергостроймонтажтың» участоктарындан үш бригада ажылдап турар.

Бо объектиде ажыл кидин тудук. Ылаңгыя тудуг ажылынга таарымчалыг, чылыг хүннер келгеиин-биле ажыл шуудаан. Тудугжулар шалыкты ажылдап эгелей бергеи. Ында түлге апрель айда 100 мун рубльдиң тудуг-монтаж ажылдары кылдынган азы январь-март айларда шилгийиндеп.

Н. И. Ефимовтуң коммунистиг күш-ажылдың бригадазы апрельде бедик темалаг ажылдаан болгаш тудуг-монтаж ажылдарының планын 140 хуу, күш-ажылдың будурукчулуун 179 хуу күүсеткеп. Чылыг дүшкеи-биле олар халыптарын, хоолайларның сыртыктарын салырын, бетоннаан быжыглаарын болгаш бетон кудар ажылларны хойну кылып бүдүрген.

Оларның бригадазында онаашкаар ажылынга таварылгалыг, эки ажылдай турарлар хөй Д. Сулдреков, В. Лоскарёв, О. Катреев, П. Карагатеев, В. Монастырщин, Ю. Линке болгаш оон-даа өскелер улуг-нормазын ажыр күүседип турарлар. Бригадир Николай Иванович Ефимов ажылды эки билир болгаш организаторлуг талазы-биле эки-өөрүнүн чувдуткелин чедип алган. Оларныңга сагыш-оруу үрээр, ажыл шагы үзер таварылгалар чок. Наймыралдыг бригада 1975 чылдан эгелеп коммунистиг күш-ажылдын шалыпнызы деп адын төлептин-биле эдилеп келген. А бригадир Н. И. Ефимовтуң хөрек чуруу-республиканың Хүндүлел самбыралында киргизе бүгү бригада кежигүннери [illegible]

Муриакчы бригаданың он чугула объектиде ажылы көрүнүп графиктеден өнчелээйн, харын-даа мурнап турар. Бо чылын № 2 магистральдың 4,5 километр кезиин тудуп доозарынга тудугжулар бүзүрелдиг.

ЧУРУКТА: (оң талазындан) бригадир Н. Ефимов биле бызаачы-бетонщиктер Д. Сулдреков, Ю. Линке

А. ЗАЙЦЕВТИҢ фотозу.

КЫРГЫЛДАГА ЫЯК БЕЛЕТКЕЛ—ХҮННҮҢ АЙТЫРЫЫ

Улуг-Хем — республикада ың хөй хойлуг район. Ында хойнуң саны 159,7 мун баш ажыл турар. Бо чылын ол районга мал мурнуку чылдарга бодаварга, хүр ыш ашаан. Ындыг болганда, хойдан алыр үнелиг продукция — дүк арбын болур ужурлуг. Хойжуларның чыда кыпын келген чымыштыг ажынның түңнелин үндүрер үе — кыргылга кампаниязы ам удавас эгелээр. Улуг-Хем районнуң ажыл-агыйлары хөй кыргылдазынга кончаар белеткенин туралыг? Ону тодарадыры-биле каттышкан рейд бригадазының кежигүнүнери районнуң совхозтарынга барып, кыргылга пунктуларын белеткеп турарын сонуургап көргеи. Рейдиниң материалын мооң адаанда парлаан.

Ажыл-агыйжы эвес чорук

«УТКА 25 чылы» совхоз ыарын дүктүг хойлуг. Аңаа бо сезонда 24,5 мун баш хойны кыргыыр. Бир башка онааштыр ортумаа-биле 3 кг дүктүг алыры планнаттынган. Ол чедип алдынар болза, күрүне планы—86 тонна дүк садары күүсеттинер апаар. Ынчалзажок дүктүң чидирин болдурбайн, ону эки шынарлыг кылдыр кыргып алырынга баш удур белеткеириң эргежок чугула.

Совхозта чакгыс кыргылга пунктузу бар. Ону шагда-ла дүткан. Ам эргижиреп калган. Ойбан радио чөрүүр-ле эдилеринг. Септелге негеттинип турар. Ындыг турбуже, пунктуну белеткээринче чүгле чаа эгелеп кирген. Оон улуг тиглерни маңза-биле дүй каалыладып. Сонгалар чадагай хевээр, шилгеттинмээн.

Пунктута барган кижи аргажок ажыл-агыйжы эвес чорукту көрүп болур. Кыргылга мотоциклиниң ышкар ажыктары, бичии моторлары, хачылар пунктуның иштинде үш-баш чок кылдыр октаттынган, дашты чадагай кажаа яштынган өдекте безин ол түүлдер эндерик чытмылаар. Херек чок, ырелген болза, оларны болуп алгаш, демир хүлээп алыр чергедужаар ужурлуг. Хевирин болдаарга, эрткен чылын кыргылга доостурга, ол түүлдерни ажаап шыгжаавайн, аңаа ол-ла хевээр кааткан хире.

Пунктута шаанда 120 электрилиг хачы турган. Ам бо сезонда 100 машинаны аңаа ыарын тургузар дээн. Ол ажыл шилдынмаан. Хой кыргыыр пунктуга, ынчангаш электрилиг хачылар [illegible] чүгүлеттинмээн.

Совхозтуң ол чергелеп [illegible] Н. Т. Бөгүдүң бистиг мынаар тайылбырлаан:

— Хойларывыс ыарын дүгүт, кыргыскаан ырай кезээ. Машинаны ыалдыг чергелеп бис. Кыргыскаан ыалдыгларны ыалдаттынар. Сонгалар чүгүлеттинмээ тээ болур.

Ында совхозтуң чаагай [illegible] болгаш, ынчангаш хойларын чаа кыргып болза, ыалдыг хойларын ыалдаттынар. Ынчангаш, ол чергелерни [illegible] ыалдаттынар. Ынчангаш, ол чергелерни [illegible] ыалдаттынар.

Ам-даа эгелээринге белен

Хой кыргылдазынга «Ак-Туруг» совхоз шынаа-ла үлегерлиг белеткенген болду. Ол ажыл-агый холушкан дүктүг 24 мун хойну кыргыыр болгаш күүнеге 64 тонна дүктү садар [illegible] Ак-Тургуда аппарат. Ат 48 хаалыг. Кызыл-Дагда 62 дачылыг ийи пунктуну бүрүн септеп белеткээн. Чугайлаан. Хамык машинаны аскылаан, ажылдаарын шенеп алыктирип, тааргыдырып каан. Кыргыктыларга аъш-чем белеткээр черлерни база кылган. [illegible] ажыл тодаргаан, чарыштың ногаандарын тодаргаан, чарыштың ногаандарын ажылдап кылган. Дүк тыырын шоодайлаар ийи пресс белеп. Дүк савалаар сантерии болгаш шаарыг материалдарны районнуң бедидеп [illegible] материалдарны районнуң бедидеп аппаргаан.

— Бо чылын хой кыргылдазы [illegible] чылдыындан 10 июнь ине — июнь 5-те эгелээр ачыг, пунктуларны баш удаа [illegible] дээш, директор Чысаан-Кара-Кыраевич Чигжит бижээ тыныалаан. — Кыргылдаңы белеткээриниң чүгле чаа эгелеп кирбээнивис. Ооң улуг тиглерни маңза-биле дүй каалыладып. Сонгалар чадагай хевээр, шилгеттинмээн.

Пунктута барган кижи аргажок ажыл-агыйжы эвес чорукту көрүп болур. Кыргылга мотоциклиниң ышкар ажыктары, бичии моторлары, хачылар пунктуның иштинде үш-баш чок кылдыр октаттынган, дашты чадагай кажаа яштынган өдекте безин ол түүлдер эндерик чытмылаар. Херек чок, ырелген болза, оларны болуп алгаш, демир хүлээп алыр чергедужаар ужурлуг. Хевирин болдаарга, эрткен чылын кыргылга доостурга, ол түүлдерни ажаап шыгжаавайн, аңаа ол-ла хевээр кааткан хире.

Пунктута шаанда 120 электрилиг хачы турган. Ам бо сезонда 100 машинаны аңаа ыарын тургузар дээн. Ол ажыл шилдынмаан. Хой кыргыыр пунктуга, ынчангаш электрилиг хачылар [illegible] чүгүлеттинмээн.

Совхозтуң ол чергелеп [illegible] Н. Т. Бөгүдүң бистиг мынаар тайылбырлаан:

— Хойларывыс ыарын дүгүт, кыргыскаан ырай кезээ. Машинаны ыалдыг чергелеп бис. Кыргыскаан ыалдыгларны ыалдаттынар. Сонгалар чүгүлеттинмээ тээ болур.

Ында совхозтуң чаагай [illegible] болгаш, ынчангаш хойларын чаа кыргып болза, ыалдыг хойларын ыалдаттынар. Ынчангаш, ол чергелерни [illegible] ыалдаттынар. Ынчангаш, ол чергелерни [illegible] ыалдаттынар.

Көскү агитация

ЭКИ, КӨРҮШТҮГ БОЛДУРАР ДЭЭШ

«Иденеотту, политическая жилишкелер ажыглы улам ынай экижилер дутаимында» СЭКП ТК-ның докладында бүгү ыянытта ыдыкшыл арганыг үндезилеп, ажыл-херекчи тодаргай болгаш дээштиг ынчалыг-биле сырый холбаалыг бүдүрүп чоруулар айтыкталган. Ынчангаш партия организациялары производствада бир кол зевирлерниң биреэзи — көскү агитацияны улам ыяшкы болгаштырыпкаш чүгле утказыгайын утпаксырыл турары таварылга эвес. Оны бир чижээн Кызылдың пассажирлер автотранспорт будүрүлгезинде партия организациязының ажыл-ыяндан көрүп болур. Ол улуг будүрүлге черинде кол ажылының кырында: «СЭКП-ниң XXVI съездиниң шиитирлеринде үрүлгелер бичү деп эдилеп дааш баргаш кижи бир таварыжыг киирер. Ындыг-ла ие чүгле ажылдарга, автотранспорт будүрүлгезиниң администрациязыг бажыңынга, оон чаңчыл сеткелге паргылга. Автобустар турар улуг гаражка баар болза, коллективтиг мурнунда канаш сорулгалар турарын, он бирги бичү чылдың бүгү ыяшкы ажылдарын ыяшкарар планнаар турар болгаш ыяшкы ажылдарны ыяшкарар планнаар турар болгаш ыяшкы ажылдарны ыяшкарар планнаар турар болгаш ыяшкы ажылдарны

БӨЛМБУРЗЕКТИҢ СУДАЛЫ

СЭТА болгаш ПМА: КЫСКА ДЫҢНАДЫГЛАР, ТАЙЫЛБЫРЛАР

ТАЙБЫҢЧЕ ОРУК

Грузиянга Совет эрге-чагырганы тургускаанындан бээр 60 чылынга турасказаткан Тбилисиге болган байырлыг хуралга эш Л. И. Брежневтиң чугаазы бүгү делегейге кайгамчык улуг сонуургалды болдурган. Оон чугаазынга кодурген чугула санаалар амгы үениң эң чырын айтырыгларын политиктиг тайбың арга-биле шиитпирлээринче угланган деп, даштыкы чүүлдүң шаанда информация агентилдери, политиктиг болгаш хей-ниитиг ажылдакчылары демдеглеп турар.

Чонуң чаагай чоруунга болгаш тайбынны сагыгаларының дерээнге Совет Эвилелиниң шынчызын эш Л. И. Брежневтиң чугаазы база катап тодаргай бадыткаан деп, Болгарияның тып солуннары онзагаар бижээн. СЭКП-ниң XXVI съездиниң шаптыкы политиктиг талазы-биле чедиг чүүлдерни тайбынны сагыгаларының кол айтырыгларының талазы-биле чугаалажышкынмарже орукту ажыдып турар деп, «Работническое дело» солун бижээн.

Ракета-ядролуг чепсектиг курлавырларын Европага кызыгаарлаар болгаш кыырар дугайында чугаалажышкынмарны кылырынга ССРЭ-ниң беленин СЭКП-ниң болгаш Совет күрүнениң баштының тодаргай бадыткаан-дыр деп, «Нойес дойчланд» (ГДР) солун демдеглээн. СЭКП-ниң XXVI съездизинге уш ай бурунгаар хүлээп алган тайбынга ынак саналдарның оске түгүлдүнүн ол айтыпкан. Американың Каттыжаан Штаттарынга деткиткен Израильдиң агрессиязынга удур араб улустарының талазы-биле чечимнээн Совет Эвилелиниң тайбынны сөлээ деп, Ливанның «Ан-нида» солуну бижээн.

Чоокку Чөөн чүкте душөүрүлүг байдалга хамаарыштыр Л. И. Брежнев шыгыы сагыш човаашкынны илергейлээн деп, Кувейтиниң «Аль-анба» солуну демдеглээн. Делегей байдалын ажыктар талаа ССРЭ илдиңейлиг чугаалажышкынмарны кылырын саналдан турар деп, Индияның «Ншнл геральд» солуну бижээн.

Герман Коммунистиг партияның даргазы Герберт Мис ынча деп чедиглээн: «Л. И. Брежневтиң чугаазы—тайбың дээш, чаа дайын кызанышкынынга удур СЭКП-ниң болгаш Совет күрүнениң шиитпирлиг чоруунуң чаа дерчиңи-дир. Совет Эвилелиниң тайбың дээш маадырлыг демиселии Барының Германияның коммунистери ийи-биле дээшки турар».

Ортумак ыракшылдың чаа америк ракеталарын Барының Европага эккеп неитерезир дугайында НАТО-ның планы Европаза байдалды бакыраткан кол чылдагаан болуп турарын Л. И. Брежнев айткан деп, Англияның «Дейли телеграф» солуну бижээн. ССРЭ-ге болгаш оон эвилелчилеринге удур утпаган ол ракеталарны Европага неитеретке тавариылгаа Совет Эвилели немелге камгалаар хемчегээр дугайында болгаш апаарын совет удуртукчу сагындырган деп, ол солун демдеглээн.

Чоокку Чөөн чүктүң талазы-биле делегей конференциязының тергиин СЭКП-ниң болгаш Совет күрүнениң баштының Л. И. Брежнев база катап саналдаан-дыр деп, «Ассошиэйтед пресс» деп америк агентилел дамчыткан.

(СЭТА).

НАЙЫРАЛДЫҢ БОЛГАШ КАДЫ АЖЫЛДАЖЫЛГАНЫҢ ДЕМДЭЭ

Совет-румын космоска кады ужудуушкунуң чедиишкинниг доозулганын болгаш космонавтылар Л. Поповтуң болгаш Д. Прунариунуң Черже эвээ келгенинин дугайында янзы-бүрү чүрттарның информация агентилдери дораан дамчыткан. Организатта кадыг кылган шенелер делегей парлалгазының янзы-бүрүнге төвүнүп туруп турар.

БУХАРЕСТ. Космоска совет-румын кады ужудуушкунуң чедиишкинниг доозулганын дугайында база катыышпа янзылыг черге эвээ келгенинин дугайында Румынияның парлалгазы радиону болгаш телевидениени дамчыткан. Ол дугайын республиканың ажылчы чоннары улуг өөрүшкү-биле болгаш хайырлал-биле уткаан.

Совет-румын экипаштың космоска чедиишкиннинг доозулган кады ужудуушкуну — Румыния Социалистиг Республиканың болгаш О.Р.Э-ниң аразынга ийи-биле ажылдажылганың тодаргай демдээ-дир деп, «Скынтейя» солуун бижээн. Космоска боттандырган нарын шенелелер болгаш шинчилеглер ийи чүрттарның эртемденнериниң болгаш спициалистериниң аразынга чагаа үе-түнелиг кады ажылдажылганың дугайын зерелиен турар-дыр.

«Союз-10» кораблиин бадырар аппаратын черге хөнүттүнүн кергүзен репортажты хей миллион румын телекөрүүчүлер улуг сонуургал-биле көргеннер. Л. Поповтуң болгаш Д. Прунариунуң черге ийи-биле дүүлээ-биле чоруп турганын, оларның чугаа-дорун бүгү чонга дамчыткан.

Каттыжаан экипаштың ужудуушкуну румын болгаш совет улустарның, ертемчейиин бүгү кижилериниң улуг сонуургалын болдурган болгаш кижи төрелгенинин эртинезин тайбын сорулгаларга улам-на баймакан деп, «Луча» солун бижээн.

СОФИЯ. «Интеркосмос» программазында улуг чедиишкин», «Союз-румын космос экипажы ужудуушкунга эртинезинг доозаан» деп эгелерлиг дыңнадыгларны Болгарияның солуннары парлаан. «Интеркосмос» программазы ол ужудуушкуни-биле чедиишкиннинг доозулган деп, Болгарияның телеграф агентилел замчыткан. Ийи чүрттарның эртемденнериниң болгаш шенелелерни болгаш шинчилеглерни Л. Попов болгаш Д. Прунариу боттандырган. Совет-румын кады ылган ужудуушкун Совет Эвилелиниң болгаш Румыния Социалистиг Республиканың аразынга найыралдың болгаш эртем-техниктиг кады ажылдажылганың үзелгей хөреглиг болуп турар.

БЕРЛИН. «Союз-10» космос кораблиниң экипажы бодунуң сорулгаларын чедиишкинниг күүсеткен болгаш черге мендиледип оон келгенин дең. «Нойес дойчланд» солун бижээн. «Союз» кораблъларын космоска кады ужудуушкуннарының программазынга үзүлгө бөлүнүп чедиишкинниг доозулган.

ПАРИЖ. Совет болгаш румын космонавтыларның орбиталың космос комплексинге чедиишкинниг ужудуушкуну эртемнин хөгжүдүлгезинге чаагай сөлүг болуп турар деп, Франс пресс агентилел демдеглээн.

(СЭТА).

ФКП-НИҢ XIX СЪЕЗДИЗИ ДООЗУЛГАН

ХЕЛЬСИНКИ (СЭТА). Финляндияның Коммунистиг партиязының XIX съездиниң ажылы доозган. Оон коммунистерниң шүлүгүнүмүнга 520 делегат киришкен. Ажы-дүнмалышкы 25 партияның төлээлекилери амаа чорааш.

ФКП ТК-ның отчёт илеткелин болгаш съездиниң өскедаа документилерин съезд чугаалажып, партияның удуртур организзциязын сайгарган.

Финляндияның Коммунистиг партиязының оралакчы даргазы Т. Синисало съездиниң эң сорулбиле ажыткан болгаш ФКП ТК-ның отчёт иелткелин партияның Даргазы А. Сааринен кылган.

СЭКП-ниң делегациязының баштыны, СЭКП ТК-ның Политбюро кежигүнү, партияның Ленинград обкомунуң биргы секретары Г. В. Романовтуң чугаазы делегаттарның болгаш аалчыларның улуг кичээнгейин хаара түткан.

СЭКП Төп Комитединден «Финляндияның ажат байырлыг, фин удыстуң улуг өөрүү, Чер кырынга коммунизмниң тиилелгези болгаш тайбың дээш шылгаранггай демиселичи СЭКП ТК-ның Чингине секретары эш Леонид Ильич Брежневтен эң чаагай күзээшкиннерни Финляндияның Коммунистиг партиязының XIX съездизинин делегаттарынга, чүрттүн бүгү коммунистерже болгаш ажылчы чоннарынга ол дамчыткан.

Совет Эвилелиниң болгаш Финляндияның коммунистериң найыралдың болгаш эп-сеткил катыжылгазының шагдаа бээрги харылзаалары хөлбаштырып келген деп, Г. В. Романов чугаалаан. Финляндияның ажылчы чоннарының революстуг демисели Россия пролетарыатының демисели-биле оон-оон чылдарның дургузунда сыры хөлбажып келген. Октябрь революциязы болгаш пролетарыатның интернационализминиң принциптериниң үндезилеп, партияның чаңгыс эрии хумагалаарының коммунистерниң башкылазынак бүдүштүг инструктиразы оларның янзы-бүрү ашыкшыларын камгалап чоруп турганын, Бистин партиялар-бистың харылзаалаашкынывыстың дээш ажыл-ишти үр-дүнүн Ильич Ленинниң алы-биле хөлбаалыг, оон эң хуузунда сүмелери, фин революстуг-биле ужуражышкыннарыр Финляндияның Компартиязының делегациязының үүрлүг даалгаа авазырды кылдыр тургустунарыга улуг ролдуг ойнаан.

Чүрттүн салым-чолу дээш бедик харыысалганы үгаан-билир чорук, ёзулуг патриотизм—силерниң партиянарның ажыл-чорудулгазын кезээде онзалаадырын келген чүве олдур. Ажылчы чоннарның амыдыралдың эртемнээ-биле, тайбың, демократия болгаш социализм дээш бөгүн ФКП-ниң чорудуп турар ажылы чиик эвес, эрес-шыдаргы болгаш буянныг ажыл дээрин ол билир бис. Боттарының мурнунда турар сорулгаларны шиитпирлээринге эң чүгүлээ негелдеп кылдыр санаавышаан, партия ажылчы класстың чедиишкиннерин, эвии бижыглаарынга фин коммунистер улам ажыглаашкынын чедип алырынын чугулаарлыг-биле Совет Эвилелиниң болгаш Финляндияның коммунистериниң аразында улам-на бек болгаш бөлүк-биле үндезилеттинген.

Финляндияның Коммунистиг партиязының XIX съездизинге СЭКП ТК-дан келеп кылдыр партина—чүрттуу Г. В. Романов замчыдып берген. Европага аймак чок чорук болгаш кадыг ажылдажылганга талазы-биле Чөвүзел хуралдың түңнел документилеринге эң Леонид Ильич Брежневтиң 1975 чылда Хельсинкиге ат салгаашының тергиин актыын ол чүрүктә коргускен.

Съездиге саналгаа берген делегаттарның ажылчы класстың, колхозчу крестьяннарның, үзүктүг интеллигенциязының, бүгү ажылчы чоннарның политиктиг, экономиктиг болгаш социал эргелеринче база эрге-ажыктарынче удезилеттинген.

Бистерниң-биле кады маркстчи-ленинчи оруктан бүгү өөрүшкүлерни, күүсеткен күчүн, ниитилелдиг-биле ажыл-агыларын, үүрлүг-чүүлдүг чорудуун олурары бистерни сорук кылырип турар. Куубанын Компартиязының, Болгарияның Коммунистиг партиязының, Чехословакияның Компартиязының, Германияның Социалистиг единстводо партиязының чоокта чаа болгулаан съездилери онуң чаа күүн-биле бадыткаан.

Оон соонда Г. В. Романов капиталистиг делегейниң таварыжы бергени ханы кричистик, капитал чүрттарында чорудулгаларының чиилгилемгениинин дугайын. Совет Эвилелиниң ниитиги болгаш даштыкы политиказының дугайын чугаалаан.

Финляндияның Коммунистиг партиязының XIX съездизинге СЭКП ТК-дан болек

Театр болгаш көрүкчү

«ГОНЧАРОВКА СУУРГА КУДАЛААШКЫН»

Украин ССР-нин Ровно шаарының О. Островский аттыг хөгжүм-шин театрының чогаадыкчы коллективиниң биске оон көргүзүүг алдактаар тыгай берген. 80 ажыг шин, балет артистериниң база хөгжүмчүлериниң байлак репертуарлыг аалдап келгени — Тыва АССР-ниң культура амыдыралынга чугула болгушкун. «Бо хире хөй санныг, бо хире өскүс шинчилиг театр бистер бир дугаар келгеш.» деп көрүкчүлериниң чугаалажып турары-биле чептээрепиес арганок.

Тываның хөгжүм-шин театрының залын май 9-тан эгелээш, кежээнин-не көрүкчүлер толдур алдуруп, орус болгаш украин шыпта шинилерни улут сонуургал-биле көрүп, аалчыларга адыш часкаашкынын сеннеп келген.

Театрның 700 ажыг олуттуг залынга хөөрайжыларының долдур чыглып кээп турганы — Ровнодан келген артистерниң шинилеринге, бедик мергежилиг оюнунга кыйыларның топтуг үнелелинии, акы-дуңма уран чүүлүн төлээлеринге инакшылыының болгаш хүнүткелиниң херечизи болган.

Ровно театрының ажылдакчыларының шинилерин чарлаанын, көрүкчүлер-биле ажыл-агаанын мактаваас арга чок. Театрның оюнун көрүштүг чарлаалары баш бурунгаар тоорайның бүгү бүдүмжилериниң аскан. Бичии хуудус чарлаларны автобустарга, албан ор-ганнарынга чеперинге берип азып, көрүкчүлерни чалаан. Бистин театрывыстың ажылдакчылары шин чарлаарынга, көрүкчүлер-биле ажылдарынга өнүктеривистен хөй чүүлдерни өөренип алган боор деп көрүкчүлер биетер идеген турар бис.

Ровножуларның репертуарынга киргеп шинилеринден украин дылда ойнап турар йи шин бар. Ол болза Н. Гоголь-дуң «Май айның дүнезинде» болгаш Квитко Основьяненконың «Гончаровка суурга кудалашкын» деп шиилер-дир. Бо шиилерни национал дылга көргүссе-даа, көрүкчүлер залынга хөстүг олут чок турган. Шын доостурга чыыгаш чон туруп келгеш, Ровнодан келген аалчыларга байыр чедирген.

Украин чогаалчы Пантэлеймон Онацькаяненко «Садыгжы Шельменко», «Москаль Черымных» деп шинилерниң болгаш хөй санныг тоожуларының чечен чугааларның автору.

Оон «Гончаровка суурга кудалаашкын» деп шиилиниң кол өзөө — базарда менге инакшыл, кижилерниң арасынга харылзаа.

Ялыг тарчачын Прокопчук ег-бүлезинге дангына дег чараш кыс Ульяна өзүп келген. Ашак биле кадай аныяк часпас кыныңга аас-кежиниң күзээш, ыызыгуртан кижиниң оглу, угаавы четпес, тенексимээр Стесько деп кижиге кадай ыалдыр бериптерин дүтүржүр. Ульяна чептээрээйн дедирлериниг. «Бис шынаа ялыг-түрениг чоруктуг карбосен. Тенек-даа болза бай, аксалыг кижи-дир, барып ал, чоор сен...» деп аваазы чугаалап турар.

Ылыг-даа болза кымга инакшыырын кижи болу шилип алыр, чүрекке дужар арга чок. Ульяна бодунуң үезин, чойган дег хөнү сыныг Алексей дээр аныяк оолга ынак, ол даап кыстын чүрээ сарыгып чоруур.

Ульянаның аалынга бирге ишкилий Стесько, өвөө Алексей кээп, ег-бүле болур хуганнаңга ганы-ниитии кииштин, ойнап-хөглеп турар. Кыстын арагачы ачазы, аваазы кадай соодек-даа болза, бай Стеськога уруун бээр дээп бүгү хемчеглерни эп турар.

Көрбээн чүвезин, кодурбээн хөнээ чок солдат Скорик бо айтырыгны шиитпирлээр. Ульянаның бажыңынга Стесько уругну кудалаары-биле чедип келгеш, оп-мерге арга, оюн-башпак, ыдың-шилп-биле бүгү ууевени бүзап тургаш, тараачын ег-бүленин чангыс кызым инакшыаны Алексейге кудалаар.

Уругнуң инакшаанын Алексей-биле кудалашкын үезинде ыр-шоор куттулар сам-ганы динмиреп үнер.

Шиинин доңчу утказы бе. «Гончаровка суурга кудалаашкын» деп шин хөгжүмнүг, ырлыг, оюн-башпак хөгжүмнүг болгаш даалга каттырыынчыг.

Мынза Скорик деп солдаттың ролун артист Владимир Бабичинин ойнап турары солуун, тывынгыр болгаш көрүкчүлерниң кичээнгейин башпайгы минуталардан эгелээш-ле хаара туда бээр.

Артист Елизавета Новохацкая инакшаан кыс Ульянаның ролун бүзүреллиг кылдыр ойнап турар. Оон ырлазы хөөг болгаш ыыңаштыг, хеви чараш.

Кудалашкының үезинде актрисаның аразынга кажээйип турар аянрик кижиниң ролун артист Владимир Дьячков ажоок тывынгыр ойнаан. Ол чүве чугаалавас, чүгле шимчээшкиннер-биле чыыгаш чонуң кичээнгейин хаара түдар, чаптанчыг, каттырыынчыы ажыы.

Хынамнаг, каттырыынчыг шин үезинге ужуру базаа-даа, көрүкчүлер анда бедик үнелелди берип, соңуургаан.

А. ЧАРАШ-ООЛ

АЖЫКТЫГ ХОРАН

Ховар дээн профессиянын кижилери герпетологтар (чылан аныракчылары) ботгарынга хамаарыштыр «чыл чылы-биле ажыллаан, граммнап дүжүт алыр» деп чугаалап турарлар. Чүртта эң улуг дээн Ташкентинин чылан аныраар чери чылга ортумаа-биле түгле 150 грамм чылан хоранын ап-турар.

Ташкентинин чылан аныраар черинде чартык муң чылан бар. Ортаакы Азиянын кайралары, гюрзалар, шитомордниктер, афалар ында бар.

Герпетолог артыкчылар чылан аныраарының эң эки аргаларын дилеп, оларның санын остүрериниң талазы-биле хөй ажылдарны кылып турар. Аныраар черге чартык чылдан ажыг үеде түрген чылынарны тодаргай-биле шилп алыр.

Элээн болганда катап тудуп алгаш, немежи черже хуралып алыр.

Ташкентинин чылан аныраар чери чылынның кургаг хоранын-биле чүрттүп чедирнийн шинчилел болгаш фармацевтика ажыл-чердерин хандырып турар. Чылан хөрээнинден кижилерниң каанчыга хөрүштүг ховар дээн эмнерни кылып үндүрүп турар.

ЧУРУКТАРДА: чылан аныраар черинде продукциязы — кристаллдар кылдыр нурлатпан чылан хоранын; гюрзаны поливитаминнер-биле чемгерип турары.

А. ВАНШТЕЙННИҢ фотолары.
СЭТА-ның фотохрониказы.

БУРУНГААР БАЗЫМ

Сөөлгү беш чылларда тыва драматургтарның олурууне аянныг шүлүүтү Владимир Серөл-оол үеге келген. Оон шин жанрларга кээлей күштелип орар. Авторлуң «Сөөскеннер чечектелип турда» деп лирик-тиг драмазы хөгжүм-шин театрының репертуарында кирген. «Улуг-Хем» альманахтың № 45-те үнген. Оны көрүкчүлер көргеш, номчукчулар номчаш, улуг деткимчеин берип турар. Шинин кол темазы — геологтар биле тыва малчынның бижиг найралы-ынакшылының ынакшылы болуп ажыл-ижин. Драматург болуңуң чогаалын амгы болган эртекей үелериниң бир мөзүлеш чөрүлээлеринге өскеттээш, чонуң сагыжында чоок эстетиктиг ниелиң плеределгин оралдашкан. Лириктиг драманың маалырлары Азиймаа, Доңдок, Оксана, Болат интернационалчы ниелер-биле хей-иът кирип, кижилиттиргенер болур. Тыва студент малчының уруу Азиймааның болгаш практикант — геолог бөрят Доңдок Цыденовтуң ынакшылы арыг-чаагай чараш. Доңдок Цыденовтуң Азиймаанын төөр-тевээрлери оваа дээш сорулгазында чаалы-биле сонгаашкын турар. Оларның майгынарлыг ынакшылын көргүзүп кээп совет амыдыралдың интернационалды бүрүмүнге хөтөлү-биле дүүшкен.

Азиймаанын аваазы Хандываазының сорулгазы — уруун Чамбал-биле өглеп баштар, оон салым-чолун Чамбалдың-биле холбаар. Ол кажар үеделер. Азиймаа биле аваазының төөгелеттелериниң иезүлеенин амгы шагның бора бир мөзүлеш боттуг чүүлү-дүр.

«Сөөскеннер чечектелип турда» деп лирактиг драманың сюжеди малтын Чамзының өг-бүлезиниң кежигүннериниң болган геологтарның, Чамбалдың харылзааларының, Азиймаанын, иезинин Хандываанын узурланышкак мүзелчүткүлериниң тургустуунун болур. Кол маалырлар Азиймаа, Доңдоктуң ишти-хөөнүн оларның күзел-чүткүлеринге, амгы үениң тодаргай бодалгарынга дүүштүр дамчыткан. Болуушкуннарның хөгжүдезинин дүүкүүрлүг черлеринге Доңдоктуң сагыш-сеткилинин хайныышкынын автор көргүскен. Чижээ, чазыйлаан алыг малаа оргаш, каранғы дүмбейде, малчынның чүтүрүк аъдын адыг деп эңгээш, Доңдок адын каан. Ол болуушкун сюжеттиң дынзыышкыны. Оон Доңдоктуң Азиймаанын сагыш-сеткилинин хөөрээшкинин бедик чидаже көдүрүлүр. Мынза шинииң ишкин драматизмин күштелип турар. Чаъс-чайыктан тайга хемниң күштүг үезин кижилериниң ишин тээ демисели шинин дынзыышкынының бедик талазы.

Үер үезинде озал-ондак болган. Хандываа суута дүшкеп. Оон амы-тынын Доңдок алыр. Шыяенов база аар кемдээн. Берге үеле Доңдокка Чамбал дузалажыр. Чедир бодавайн, чангыс талалап билип-турган чамдык чүүлдерин Хандываа эмнее чыгызы биилп алыр. Соонда кээп каалай уруунга сүме кадар: «Кыска үениң иштинде кымның кандыг эки талаларын кестүп, илеген болурунуң аргалары барын болуң юрген сеп. Доңгактың (Доңдоктуң) маңап ал, дызым». Ынчангаш Азиймаанын, Доңдоктуң сагыш-сеткилинин драмазы шинииң драматиктиг шимчээшкини болуп турар. Аваның бүянныг сүмези шинииң сюжединиң чештинишкини, түнелги. Оптимистиг ниел-биле шин төнер. Сөөскеннерге ынакшыл төрүттүнген, үнелиг эртинелер тывылган, ынакшылың хөөрэйы тыптыр.

С. ОЮН.

«АЛДЫН КЛЮШКАНЫ» — ВЛАДИСЛАВ ТРЕТЬЯККА

ССРЭ-нин болгаш ЦСКА-ның хоккей талазы-биле шилиндеп командазының аңгыларының Владислав Третьяктың 1980-1981 чылларның хоккей сезонунуң Европаның эң эки хоккейжизи деп адаан. Хоккей спецназ-тер-ниң болгаш журналистерниң «Известия» солунуңун айтырыгларынга харыызынга түнелги-биле Третьякка «Алдын клюшка» шаналды тыпсыр.

Европа хоккейниң эң эки ойнакчылын төлээлыры-биле чоруткан од айтырыглар харыызынга 22 чурттардан 458 төлөлекчи киришкен. Третьяк 119 бирги, 51 ийги, 3 үшкү черлерни алган кылдыр алаткаш, 462 санныг болган.

Ийги черни ССРЭ-нин болгаш Москва «Динамозунуң» халдакчызы Александр Мальцев — 453 санныг, үшкү черни 160 санныг болган чехословак хоккейжи Иржи Лала алган.

«Алдын клюшканы» Третьякка «Известияның шаналы» маргылдааның байырлыг ажыктыынар күнүнде — январь 15-те тыпсыр.

(СЭТА-ның корр).

Аэрофлот

Бөгүн республикага кежер булуттаар, чамдык черлерге дымырадыр чаъстаар. Соңгуларының чүк угланнышкынның хаттык дүргени секундада 9-14 метр чедер, орайтадыр дүргеэээшкин секундада 18-23 метр чедир апшаанда. Дүне—0 түрүк 15-20 градус чылыыр.

Кызылга базала кежүп турар булуттаар, чагбас. Соңгуларының чүк угланнышкынның хат секундада 9-14 метр чедир дүргеэээ, аймаалыгай дүргеэээшкин 18-23 метр чедир күштелир. Дүне — 3-5, а ногум хүндүс 18-20 градус чедир чылыг болур.

Редактор В. С. ШАРАВИЙ.

телевидение

МАЙ 27-ДЕ БИРГИ ПРОГРАММА

МОСКВАДАН

8.00 — «Ут». Информастыг программа. 8.40 — Эртенги сула шимчээшкин. 9.05 — «Оруженосцы» телестудиниң аныяк корреспондентилериниң Совет Эвилелиниң Маадыры, юридиктиг эртемнериниң доктору, профессор А. Н. Косыгин-биле ужуражылгазы. 9.50 — «Эгезин». Ураң-чечен фильм. 11.15—Медээлер. 11.20 — 14.15—Чаңсар. 14.15 — Медээлер. 14.35—«Сээн күш-ажылың — сээн бедиңер». Документалдыг фильмнер программазы. 15.20—Суг аланга чүк тывар талазы-биле ССРЭ-нин ыяшкы дээш. 15.40 — «Шылырал ыяштар». Разрядылыр ыяштың оюнуун ортузу. 16.10—«Горячстер, харыылаңар!» Пионерлериниң VIII Бүгү-эвилел слёзунда. 16.55 — Ангола Улус Республиканың национал

КЫЗЫЛДАН

17.30 — «Эдирлер». Документалдыг телефильм. 17.50 — «Отчугаш». 18.25—«Аби Зейлер ойнаан тур». Фильм-концерт. 18.30—18.45 — Телемедээлер.

МОСКВАДАН

18.45 — Бөгүн делегейде.

КЫЗЫЛДАН

19.00 — «Бистиң почтавыс».

МОСКВАДАН

19.25—«Кижи болган хөөйлүү». 19.55 — Хөй сериялыг ураң-чечен фильм. «Күргүне ыыңгаары». 2-ги фильм. «21 чылдың тайбың дээрээ». 1-ги сериязы. 21.00 —«Ут». Информастыг программа. Тенгеде — Бөгүн делегейде. Информастыг үндүрүлге.

ИЙИГИ ПРОГРАММА

МОСКВАДАН

12.00 —«Силерге, ада-иелер». 12.30—Ф. Купер. Аңгы-ла-ның ырнилери. 13.15 — Хамаарыштырылган мөзүттүң төлээлериниң 14.00—«Тыва түүлүү». Эртем-тайылбырлыг фильм. 14.10—Кижиниң анатомизязы, физиологиязы болган шимчээшкин дээш». 10.15—Музейлер болган делегелге залдарылап» Архангельскоеде музей. 11.05—«Эки бараалнарны хөйүү». 11.35 — «Номчулга ээзэрбээ». 12.20 —«Спортлото» тиражы». 12.30 —«Кижи. Чер. Октаргаа». 13.15—«Дирит амытаннар дугайында». 14.15 — Моол Арат Республиканың Күрүменин ыры болгаш таныы ансамблиниң концерти. 14.45—Кыска метражтыг «Аист оглуң» дээн телефильм. 15.25—Бөгүн делегейде. 15.40 — Делегей конкурстарының лауреады Н. Гаврилованың күүседилези. 15.50 — «Айтырыглар — дилээшкинер — шинтпирлер». Политиктиг тайылбырлавчы Л. А. Вознесенский эртиргер. 17.20—«Челээш». Улустуң чогаадылгазының IV Делегей фестивалының төлөөлүрлери. Афиштер. 17.55 —«9-ку студия». 18.55—19.10 — Чаңсар. 19.10 —«Мультфильмнер программазы. 19.55—Экранда — ыяшковедиая». «Ийи өнүүк, модельер». 21.00 —«Ут». Информастыг программа. 21.35 —«Фигурное катание». Ереванда ралиларының призерлериниң 22.00—23.45—Футболго делегей чемпионатының шинчилек командазы ССРЭ-нин шинчилек командазы — Чаңсарда — Медээлер.

ИЙИГИ ПРОГРАММА

МОСКВАДАН

11.20 — «Шылырал ыяштар». Радиошколо клазы. Оюн. 11.50— ССРЭ-нин

КЫЗЫЛДАН

16.00 —«Кек кылыраш». Ураң-чечен фильм. 17.25 — «Романстар. Р. Глиэр».

МОСКВАДАН

17.30 — «Кижилерге бараан болуушкун». Эртем-тайылбырлыг телефильм.

КЫЗЫЛДАН

18.30 — 18.45 — Телемедээлер.

МОСКВАДАН

19.00 — «Хөлөгөлөр тамырга». 20.00—«Тамчыктыг үлүлер, чаштар!» «Нэбилер ураң». 20.15 — Баскетболга Европа чемпионады. Эр улус. ССРЭ-нин шилиндек командазы — Польшаның шилиндек командазы. 2-ги ужуражылга. ЧССР-дең командаларга. 21.00 —«Ут». Информастыг программа. 21.35—22.50—«Кара халаажеш». Ураң-чечен фильм.

МАЙ 29-ТАН 31-ГЕ ЧЕДИР ТЕЛЕВИДЕНИЕ

МАЙ 29-ТА

БИРГИ ПРОГРАММА

МОСКВАДАН

8.00 —«Ут». Информастыг программа. 8.40 — Эртенги сула шимчээшкин. 9.05 —«Күргүне ыыңгаары». Хөй сериялыг ураң-чечен фильм. 2-ги фильм —«21 чылдың тайбың дээрээ». 2-ги сериязы. 10.15 — «Сылдысчыгыш». Уругларга сонгаашкын. 11.05—РСФСР-ниң улустуң артизи Ф. Лузанов (виолончель) ойнаар. 11.25 — Медээлер. 11.30 — 14.15 — Чаңсар. 14.15 — Медээлер. 14.35—«Мээң оруумга туруп алдың». Документалдыг телефильм. 15.25 — «Хөлүүг сонгаашкын. Динамодың дзюдочылыга. 16.10—Төп телевидениниң болгаш Бүгү-эвилел радиозунуң уругларның Улуг хорунуң биче бөлүүүнүң күүселдези. 16.25—«Москва чоогунга ужуражылгалар». 16.55—«Маргылдаа-клуб». 18.15 —«Татар АССР-ниң улустуң артизи Р. Ибрагимов ырлаар тур».

КЫЗЫЛДАН

18.30—18.45 — Телемедээлер.

МОСКВАДАН

18.45—Бөгүн делегейде. 19.00 —«Тарноги» деп тоол». Документалдыг телефильм. 19.10 — Ю. А. Летуновтуң бесседазы. 19.40 —«Эртен болур шын-ыыт». Телеигра. 21.00 —«Ут». Информастыг программа. 21.35—21.55—«Чи-ве, кыштар!» Телеконкурс. Чаңсарда — Бөгүн

ИЙИГИ ПРОГРАММА

МОСКВАДАН

12.00 —«БАМ-ны тудуп тур бис». 12.30 —«Эртенги хүннүң расписаниезэ». Ураң-чечен телефильм. 13.50 — «Ленинградтың айлаң-куштарыы». Фильм-концерт. 14.00—«Дрымбай-оол». Хөй сериялыг ураң-чечен телефильм. 4-кү сериязы—«БууЧугаалаар.

КЫЗЫЛДАН

16.00 —«Мээң солгалым» Телешоу. 2-ги сериязы. 17.35—«Виктор Малыгин болгаш оон ажыл-херээ». Телефильм. 18.00 —«Чүс оруктуң бирээзи—сээн». 18.30—18.45—Телемедээлер. 18.45—Чарлаалар. 18.50 —«Культура болгаш амыдырал». Дамчыдылга

МОСКВАДАН

19.20 — Баскетболга Европа чемпионады. Эр улус. Италия ССРЭ-нин шилиндек командазы — ССРЭ-нин шилиндек командазы. Чаңсарда —«Тамчыктыг үлүлер, чаштар!». Мультфильм. 21.00 —«Ут». Информастыг программа. 21.35—23.30—«Тыргыттыг таңма». Уран-чечен

МАЙ 30-ДА

БИРГИ ПРОГРАММА

МОСКВАДАН

8.00 —«Ут». Информастыг программа. 8.40 —«Бүгүнгүнүң ниелиг». 9.15—«Сээнге ыыңгаары». 9.45—«Моңгуш оол Сергей». Документалдыг телефильм. 10.15—«Ынчаш-ла ынакшыл». Телеспектакль. 11.35 — Медээлер. 11.40 — Чаңсар. 12.00 — Ленинградтың Дворец спорт-ниң 15-20 градус чылыыр.

ИЙИГИ ПРОГРАММА

МОСКВАДАН

12.00 — «Ынакшыл ыяштар». Радиошколо клазы. Оюн. 12.30 — ССРЭ-нин шилиндек командазы — Чаңсарда — Медээлер. 14.35—«Мээң солгалым». Телешоу. 2-ги сериязы. 15.50—«Виктор Малыгин болгаш оон ажыл-херээ». Телефильм. 16.10—Төп телевидениниң болгаш Бүгү-эвилел радиозунуң уругларның Улуг хорунуң биче бөлүүүнүң күүселдези. 16.25—«Москва чоогунга ужуражылгалар». 16.55—«Маргылдаа-клуб». 18.15 —«Татар АССР-ниң улустуң артизи Р. Ибрагимов ырлаар тур».

КЫЗЫЛДАН

18.30—18.45 — Телемедээлер.

МОСКВАДАН

18.45—Бөгүн делегейде. 19.00 —«Тарноги» деп тоол». Документалдыг телефильм. 19.10 — Ю. А. Летуновтуң бесседазы. 19.40 —«Эртен болур шын-ыыт». Телеигра. 21.00 —«Ут». Информастыг программа. 21.35—21.55—«Чи-ве, кыштар!» Телеконкурс. Чаңсарда — Бөгүн

ИЙИГИ ПРОГРАММА

МОСКВАДАН

12.00 —«БАМ-ны тудуп тур бис». 12.30 —«Эртенги хүннүң расписаниезэ». Ураң-чечен телефильм. 13.50 — «Ленинградтың айлаң-куштарыы». Фильм-концерт. 14.00—«Дрымбай-оол». Хөй сериялыг ураң-чечен телефильм. 4-кү сериязы—«БууЧугаалаар.

КЫЗЫЛДАН

16.00 —«Мээң солгалым» Телешоу. 2-ги сериязы. 17.35—«Виктор Малыгин болгаш оон ажыл-херээ». Телефильм. 18.00 —«Чүс оруктуң бирээзи—сээн». 18.30—18.45—Телемедээлер. 18.45—Чарлаалар. 18.50 —«Культура болгаш амыдырал». Дамчыдылга

МОСКВАДАН

19.20 — Баскетболга Европа чемпионады. Эр улус. Италия ССРЭ-нин шилиндек командазы — ССРЭ-нин шилиндек командазы. Чаңсарда —«Тамчыктыг үлүлер, чаштар!». Мультфильм. 21.00 —«Ут». Информастыг программа. 21.35—23.30—«Тыргыттыг таңма». Уран-чечен

МАЙ 31-ДЕ

БИРГИ ПРОГРАММА

МОСКВАДАН

8.00 — «Ут». Информастыг программа. 8.40 — «Эртенги сула шимчээшкин. 9.05— «Чөөн чүктүң чөлөө шинчээшкинзэ». Фильм-концерт. 9.30 — «Будильник». 10.00 — «Совет Эвилелиниң бараан боом тур мен!» 11.00 — «Калыкшыл». Эртем-тайылбырлыг программа. 11.45 — «Эртенги почта». Музыкалыг программа. 12.15 — «Көдээлеп чамдыкпаа. 13.15 — «Музыкалыг клоск». 13.45—«Футбол тайылбыры». 14.15 — Д. Вагнер «Сеңээ аныяктарым хамаарыжыры». Москваның М. Н. Ермолова аттыг театрының фильм-шилиндек. 16.05 — «Аныраалче путёвка». 17.35—«Бөлүүлүг артизи Р. Джаманова ырлаар. Алма-Атадан дамчыдылга. 15.15 — «Кинокөрүкчүнүң демдеглелиэ». 16.00 —А. Корнейчук — «Чүректиң чүрассавазы». Күргүзенин Ев. Вахтангов аттыг академиктиг театрының историялыг фильм-спектакль. 18.15— «Олимпий рекордтарның ыяштары». Фильм-концерт. 19.00 — «Кино аян-төрүктаар клуппу». 20.00 — «Тамчыктыг үлүлер, чаштар!» «Илбилиг ыраң» 20.15 — Баскетболга Европа чемпионадың. Эр улус. ССРЭ-нин шилиндек командазы— Турцияның шилиндек командазы. 21.00—«Ут». Информастыг программа. 21.35—23.00— «Бижиг доңза». Ураң-чечен фильм.

МАЙ 31-ДЕ

БИРГИ ПРОГРАММА

МОСКВАДАН

8.00 — «Ут». Информастыг программа. 8.40 — «Эртенги сула шимчээшкин. 9.05— «Чөөн чүктүң чөлөө шинчээшкинзэ». Фильм-концерт. 9.30 — «Будильник». 10.00 — «Совет Эвилелиниң бараан боом тур мен!» 11.00 — «Калыкшыл». Эртем-тайылбырлыг программа. 11.45 — «Эртенги почта». Музыкалыг программа. 12.15 — «Көдээлеп чамдыкпаа. 13.15 — «Музыкалыг клоск». 13.45—«Футбол тайылбыры». 14.15 — Д. Вагнер «Сеңээ аныяктарым хамаарыжыры». Москваның М. Н. Ермолова аттыг театрының фильм-шилиндек. 16.05 — «Аныраалче путёвка». 17.35—«Бөлүүлүг артизи Р. Джаманова ырлаар. Алма-Атадан дамчыдылга. 15.15 — «Кинокөрүкчүнүң демдеглелиэ». 16.00 —А. Корнейчук — «Чүректиң чүрассавазы». Күргүзенин Ев. Вахтангов аттыг академиктиг театрының историялыг фильм-спектакль. 18.15— «Олимпий рекордтарның ыяштары». Фильм-концерт. 19.00 — «Кино аян-төрүктаар клуппу». 20.00 — «Тамчыктыг үлүлер, чаштар!» «Илбилиг ыраң» 20.15 — Баскетболга Европа чемпионадың. Эр улус. ССРЭ-нин шилиндек командазы— Турцияның шилиндек командазы. 21.00—«Ут». Информастыг программа. 21.35—23.00— «Бижиг доңза». Ураң-чечен фильм.

ӨӨРЕНИРИНЧЕ ЧАЛАШ ТУР

Күрүнеэнин Кызылда педагогика институдунуң бот-өөредиглеге салбыры дараазында мергежилге өөреширип күзээнерин бирги курска хүлээп алырын чарлап тур:

Математика.

Орус дыл болгаш литература.

Педагогика болгаш эге өөредилгениң методиказы.

Биология.

Киреринин экзаменнери июнь 2-деп 14-ке чедир дараазында эртемнерге болур.

«Математика» мергежилге — математикага (аас болгаш бижимел-биле) физикага (аас-биле), орус дылга болгаш литературага (бижимел-биле).

«Орус дыл болгаш литература» мергежилге — орус дылга болгаш литературага (аас болгаш бижимел-биле), ССРЭ тоогузунге (аас-биле), даштыкы дылга (аас-биле):

«Педагогика болгаш эге өөредилгениң методиказы» мергежилге—орус дылга болгаш литературага (аас болгаш бижимел-биле). математикага (аас-биле). ССРЭ тоогузунге (аас-биле).

«Биология» мергежилге. — орус дылга болгаш литературага (бижимел-биле). биология (аас-биле) химияга (аас-биле). физикага (аас-биле).

Билдиришкиннерни июнь 1-ге чедир дараазында документилерни ышап кошкаш, чорудар: ортумаа эртенниң дугайында документ (боду-биле). куш-ажыл дептериниң хоолгазы. № 286 майык ёзугаар эмчи шынызылгазы. ажылдап турар черинден характеристика. бижиришкин. 3×4 хемчээлиг 4 фото-чурук.

Документилерни дараазында адресче чорудар:

Кызыл хоорай, Ленин кудумчуу, 34. Пединститут. Бот-өөредилге салбыры. Телефон: 2-20-36.

КИНО

МАЙ 27-ДЕ

«НАЙЫРАЛ»: «Даштыкы төөгүй төлээзи» (2 сериялыг) 9.30, 12.00, 17.10, 20.00, «Чүүлеп-даа артык үнелиг». Бешки болгаш алдыы фильмнер: «Катал тургузуушкунуң маадырлыг чоруу». «Хүлдеп катап

«ПИОНЕР»: «Кызыгаар ыры Алый» 10.00, 11.30, 14.50 «Бөлүүлүг хелегезинден дүргем» 16.20, 18.10, «Дүне болган таварылга» 20.00 шактарда.

«КАА-ХЕМ»: «Кежээки ырым байдал» 15.00, 16.50, 18.40, 20.30 (уэаткан) шактарда.

ДОСААФ-тың Кызылда маттыынам техниктиг школазы секретарь-машинистерниң хүнүүкү курстарынга хүлээп алышкынынга чарлап тур.

8-10 класстарны доосаалларны хүлээп алыр. Оскээртен ведгинерни чурттаар чер бигде хандырар. Кичээлдер июнь 1-де эгелээр.

Редакциянның адресы: Кызыл, Щетинкин көчөзүнүң хүдүрүлгэ бажың № 3. ТЕЛЕФОННАРЫ: Редакторнуң 2-24-63, редакторнуң орулакчыларының 2-35-24, 2-31-75, телыыглаашкын секретарьларының 2-23-23, секретариатның 2-23-35, партийжи-ажыларга болгаш совет гургузуг киидистериниң 2-37-13, пропаганда-чогаадыкчы 2-31-75, культура киидистериниң 2-23-54, коозу ажыл-агый киидистериниң 2-21-47, үлетпур киидистиниң 2-31-75, чагаа киидистиниң 2-41-27, ...киидистериниң 2-20-60, корректорларның 2-22-41, бухгалтерияның 2-12-45, соолга ябобой бараанда 2-32-75 телефоннер долгаар.

Тираж 17868. Чагыг № 1246.

СОЛУН НЕДЕЛЯДА 6 КАТАП ҮНЕР

Тыва АССР-ниң Министрлер Чөвүлелиниң Ном үндүрер чер, полиграфия болгаш ном савыынын территориялыг таварылгалар конторазының (Кызыл, Щетинкин, болгаш Кравченко кудумчуу, бажың № 1) ГГ—00179

Бүгү чурттарның пролетарийлери, каттыжыңар!

ШЫН

СЭКП Тыва обкомунуң, Тыва АССР-ниң Дээди Соведининг болгаш Министрлер Чөвүлелиниң органы

№ 124 (11622) | 1981 чылдың май 28, четверг | 1925 чылда үндезилеттингеден | Өртээ 2 ном.

Орбитаның «Салют»-6—«Союз» эртем-шинчилел комплекизинге башкарар үр космос ужудуушкуннарын болгаш «Интеркосмос» программа талазы-биле делегей экипажтарының ужудуушкуннарын белеткээринге база чедиишкинниг боттандырарынга киришкен эртемденнерге, конструкторларга, инженерлерге, техниктерге, ажылчыннарга болгаш космонавтыларга, бүгү-ле коллективтерге болгаш организацияларга

Эргим эштер!

Бистиң социалистиг Төрээн чүрттүвүс космосту тайбың шинчээлээп алырынга чаа магалыг тиилелгени чедип алган. Орбитаның «Салют-6»—«Союз» эртем-шинчилел комплекизинге совет космонавтыларның башкарар үр ужудуушкуннарының база «Интеркосмос» программа талазы-биле делегей экипажтарының ужудуушкуннарының программазы чедиишкинниг доозулган.

Космос делгемин шинчилээринең болгаш ажыглаарыңың талазы-биле Совет Эвилелиниң ыңгаранган чедиишкиннери бүгү делегейге калбаз-биле билдингир. ССРЭ-ниң хамаатызы Ю. А. Гагариниң «Восток» кораблиге чөөрбиле чыл мурнунда космосче баштайгы ужудуушкуну 108 минута үргүлээн. Орбитаның «Салют-6» эртем станциязы үш чыл сес ай ажылдап турар, шинчээрга оон ийи чыл хирезин — башкарар режимге эрттирген. Ол хире үр космос программазын бир-ле дугаар боттандырган. Космос делгемин тайбың сорулгаларга шинээдин алырының планнарын СЭКП-ниң удуртулгазы-биле ажыг чок боттандырып турар совет инженериң карак кызыл күш-ажылының ачызында ол чорук болдунар аргалыг болган.

Фундаменталдыг эртемнерни хөгжүдүрүнүң база улус ажыл-агыйынга практиктиг ажыглаарының эрге-ажыктарын барымдаалаар, геофизиктиг, астрофизиктиг, технологтуг, физика-техниктиг болган медика-биологтуг, шинчилелдериниң база шеңелделериниң улуг комплекизин орбитаның «Салют-6» станциязынга күүседиккеш. Чериин бойдус курлаврларын калбак-биле шинчээлээрин болгаш Совет Эвилелиниң, социалистиг өске-тала чүрттүриң девискээрин чүрукка тыртырарын чорукткан. Космос ужудуушкуунуң байдалдарынга ийи-бүрү материалдарны база чайырлаашкынарны алырының технологиязын ажыглап кылырынга улуг дуржулгазы иөөнеттингеп. Чорукткан шинчилелдериң болгаш шеңелделериң түңнелдерин улус ажыл-агыйының ийи-бүрү адырларының эртем-шинчилел болгаш бүдүрүлге организацияларга ажыглап турар. Децин чок чорудуп байдалдарынга чаа материалларның хевирлери база алдынган.

Автоматтыг «Прогресс» чыгы кораблиериниң дузазы-биле чедирер одалга, ийи-бүрү материалдар, дериишкин болгаш прибордар-биле «Салют-6» станцияны доктаамаал хамаарарының принципиалдыг чаа системазы бедик ажыктыг көргүскен. Орбита станциязының ангы-ангы борт системалары база дериишкиниерни катап тургузар талазы-биле нарын сеңгелге-профилактика ажыдары чедиишкиниг күүсеттингеп, ол чорук станцияның ажыллаарының үргүлүлелдиин боттуу-биле улгатпырарының аргазын берген. Сайзырангайжыткан «Союз-Т» ериниң космос кораблиң шеңеп көөрүп болган эдиктир ажыладырын «Салют-6» станция-биле кады ужудуушкунга чедиишкиниг чорукткан, ол кораблыдн ажыглаар чорук космос делгемин шинчилээриниң ажыктыг боттуу-биле бедиер. Солчуп турар экипажтарлыг үр үеңи орбита станциязын эдиктер ажыллаарының үргүлүг үе-чаагай дамчыдаан. Доктаамаал ажылдап турар орбитаның эртем-шинчилел комплекстерин туруулгарының проблемаларын ажыглаар туралөлөөр алынган.

«Интеркосмос» программазы болгаш космос делгемин шинчилээриниң база тайбың сорулгаларга ажыглаарының талазы-биле социалистиг чүрттериң эртемденнериниң кады чөрүдер ажылары «Салют-6» станцияның ужудуушкуунуң үезинде улам ыңай хөгжээн Совет Эвилелиниң, Чехословак Социалистиг Республиканың, Польша Улус Республиканың, Герман Демократтыг Республиканың, Болгар Улус Республиканың, Венгр Улус Республиканың, Вьетнам Социалистиг Республиканың, Куба Республиканың, Моол Арат Республиканың болгаш Румыниянның Социалистиг Республиказының космонавтылары составтыг тос делегей экипажының ужудуушкуларын орбита станциязынга болгаш космос кораблъдериге чедиишкиниг боттандырган. Совет Эвилелиниң болгаш социалистиг дем каттыштырылгазының еске-тала чүрттериниң эртемденнериниң белетизээ программазы-биле космоска кады чорукткан эртем шинчилелдерин —социализм чүрттериниң ыңыралының болгаш үре-түңнелдиг кады ажылдажылганының чайынналчак чанза.

Орбитаның «Салют-6»—«Союз» эртем-шинчилел комплекизинге ажыглаарның телевизионный доостуушкуну бешки үр экспедиция болган. Космонавтылар Владимир Васильевич Ковалёнок биле Виктор Петрович Савиных 75 хонук ужудуушкуннуң программазын чедиишкиниг күүсеткен, оон чорудылгазынга эртем-шинчилелдиниң болгаш технологтарның комплекизи бүгүү-биле доозулган, Моол Арат Республиканың болгаш Румыниянның Социалистиг Республиказының космонавтылары кириишкен делегей экипажтарының станцияга баар ийи экспедициязын боттандырган.

Эргим эштер Владимир Васильевич Ковалёнок болгаш Виктор Петрович Савиных Сиңерге. Ужудуушкуңуң чедиишкиниг доозулганы-биле. Төрээн чүрттүүн хүндүлүг даалгазын коңгуг эки күүсеттиңер биле холбашпыр чүрекпиин мактанып байыр көөрүп тур бис.

«Салют-6» станцияның орбитата ажылының үезинде үр үеңин башкарар беш ужудуушкуну болгаш базарының он бир экспедициязын боттандырган чорук турун көрбээн космос шеңелдезин болуп. Ажыгүрүн космос техниказы-биле ол

РЕВОЛЮСЧУ, ДАЙЫНЧЫ, КҮШ-АЖЫЛЧЫ АЛДАР

1981 ч. май. № 6 (107)

СЕРЕМЧИЛЕЛДИГ БОЛ!

Репортаж

«Юра! Бодуңнуң дүлээлгенин ак сетилдиг күүсет. Кезээде серемчилелдиг бол!»

Заставаның бажыңыгга кирип келген кижи бүрүү ол сөстерни бир дугаарында номчуур. Бодүүн чазык шырайлыг кижи ортуу чеде берген ленин чуруу. А демги ол сөстер ооң оглу Юрий Целоусовка чагаан...

— Сержант, инерниң чугыын канчаар күүседил чор силер?

— Аңам чагыы—Төрээн чуртум чагыы-дыр. Ону мыкты-биле күүседир апаар.

Коргуулдер самбызазы Ыяа даймчы бүрүзүнүң бүгү талазы-биле чеминшкиннерин бирден бирээ чок дажыглаан. Юрийниң решиң дужунда дөрт дөрбелчин чыпшырып каан — дөрт хүндүлел бижик: кымчыындан-даа хей.

Застава начальныгы офицер А. Жатконуң кабинединде олур бис. Хөлчок эки, шеверген, биледиг дерээн өрээл. Дзержинскийниң барельеви. Шкафтар, приемник, магнитофон. Кожегелеп каан карта.

— Кызыгаажылар байырлалын чеминшкиннигле үткүп турар боор аа?— диштиивис.

— Чүү дээр чоор харыылаашы, Александр Иванович? — Застава начальныгы хүлүмзүрүп, аныяк офицерниң чараш ярым үламына аянныг апарды. — Бирги период (бисте үеним ынчаар санаарга) социализмниг чарышка бешки черни эзээр бис. Моңу бирээ-даалаар болза, шаңналлыг черге шөлүүлеп болгаш дең болгу дег. Ынчалза-даа ол бөге ынаар эвес. Чарыш дынзыг чергелеп болгай, бирде моонуг, бирде ескеги мурнай бээр. А бис солган сорулгавыс— бирги чер —чедер дээш ажылдавышаан бис...

«Сорулгавыс чедер дээш» ол чүү? Заставаның социалистиг хүлээлгезинден: дайынчы болгаш политиктиг белеткелге нитизи-биле «дерт» деңгээлге чедип алыр; класстыг 9 специалисти, 5 спортчу-разрядчыны, 7 значкисти белеткээр...

— Хүлээлгелеривисе күүсетиниңле турар чүве. Социалистиг чаріштың түңнелдерин

АЛДАРЖААН АЛДАН ҮШ ЧЫЛДАР

Совет Социалистиг Республикалар Эвилелиниң чуртталгазы бистиң кижилеливисте байна бүрүзүүде чорданары-биле, чайынналып, улуг чуртувустуң кызыгаарын коруглуунуң кижилер камгалалы күрүнениң хүндүлүг бодуг эң-не чүүлдүзүнүң бирээзи дээрзин бадыткап турар. Советтер чуртунуң аймак чок чоруун болбаш социализмниң чаңгыс планлыг хөгжүлгезиниң үндезини Владимир Ильич Ленин болган Коммунистиг партия кезээде политиктиг болгаш күрүне масштабыт эң кол айтырыг деп санап кээрге, 1918 чылдың май 28-те В. И. Ленин ат салган. Кызыгаар шеринниң бүгү-ле хайынчы херектери бистиң чонувустуң, оон Чепсектиг Күштерибиле, күрүнениң аймак чок коруунуң органнары-биле болгаш Совет чуртунуң бүгү-ле сайыралының кол ие-чалалары-биле тудуш харылзаалыг.

Хамааты дайын доозугаан, бүгү тайбың социализмни тургузуунуң ужурлуг...

Ада-чуртувусту Улуг дайынга бистиң кызыгаажылар эрес-дэрээ дээрлиин бадыткап турар. Советтер чуртунуң аймак чок чоруун болбаш социализмниң кажалаа Владимир Ильич Ленин болган Коммунистиг партия кезээде политиктиг болгаш күрүне масштабыт эң кол айтырыг деп санап кээрге, 1918 чылдың май 28-те В. И. Ленин ат салган. Кызыгаар шеринниң бүгү-ле хайынчы херектери бистиң чонувустуң, оон Чепсектиг Күштерибиле, күрүнениң аймак чок коруунуң органнары-биле болгаш Совет чуртунуң бүгү-ле сайыралының кол ие-чалалары-биле тудуш харылзаалыг.

Хамааты дайын доозугаан, бүгү тайбың социализмни тургузуунуң ужурлуг...

Ада-чуртувусту Улуг дайынга бистиң кызыгаажылар эрес-дэрээ дээрлиин бадыткап турар. Советтер чуртунуң аймак чок чоруун болбаш социализмниң кажалаа Владимир Ильич Ленин болган Коммунистиг партия кезээде политиктиг болгаш күрүне масштабыт эң кол айтырыг деп санап кээрге, 1918 чылдың май 28-те В. И. Ленин ат салган. Кызыгаар шеринниң бүгү-ле хайынчы херектери бистиң чонувустуң, оон Чепсектиг Күштерибиле, күрүнениң аймак чок коруунуң органнары-биле болгаш Совет чуртунуң бүгү-ле сайыралының кол ие-чалалары-биле тудуш харылзаалыг.

Хамааты дайын доозугаан, бүгү тайбың социализмни тургузуунуң ужурлуг...

Ада-чуртувусту Улуг дайынга бистиң кызыгаажылар эрес-дэрээ дээрлиин бадыткап турар. Советтер чуртунуң аймак чок чоруун болбаш социализмниң кажалаа Владимир Ильич Ленин болган Коммунистиг партия кезээде политиктиг болгаш күрүне масштабыт эң кол айтырыг деп санап кээрге, 1918 чылдың май 28-те В. И. Ленин ат салган. Кызыгаар шеринниң бүгү-ле хайынчы херектери бистиң чонувустуң, оон Чепсектиг Күштерибиле, күрүнениң аймак чок коруунуң органнары-биле болгаш Совет чуртунуң бүгү-ле сайыралының кол ие-чалалары-биле тудуш харылзаалыг.

Хамааты дайын доозугаан, бүгү тайбың социализмни тургузуунуң ужурлуг...

Ада-чуртувусту Улуг дайынга бистиң кызыгаажылар эрес-дэрээ дээрлиин бадыткап турар. Советтер чуртунуң аймак чок чоруун болбаш социализмниң кажалаа Владимир Ильич Ленин болган Коммунистиг партия кезээде политиктиг болгаш күрүне масштабыт эң кол айтырыг деп санап кээрге, 1918 чылдың май 28-те В. И. Ленин ат салган. Кызыгаар шеринниң бүгү-ле хайынчы херектери бистиң чонувустуң, оон Чепсектиг Күштерибиле, күрүнениң аймак чок коруунуң органнары-биле болгаш Совет чуртунуң бүгү-ле сайыралының кол ие-чалалары-биле тудуш харылзаалыг.

Хамааты дайын доозугаан, бүгү тайбың социализмни тургузуунуң ужурлуг...

Ада-чуртувусту Улуг дайынга бистиң кызыгаажылар эрес-дэрээ дээрлиин бадыткап турар. Советтер чуртунуң аймак чок чоруун болбаш социализмниң кажалаа Владимир Ильич Ленин болган Коммунистиг партия кезээде политиктиг болгаш күрүне масштабыт эң кол айтырыг деп санап кээрге, 1918 чылдың май 28-те В. И. Ленин ат салган. Кызыгаар шеринниң бүгү-ле хайынчы херектери бистиң чонувустуң, оон Чепсектиг Күштерибиле, күрүнениң аймак чок коруунуң органнары-биле болгаш Совет чуртунуң бүгү-ле

ЧАҢГЫС ИЕНИҢ ТӨЛДЕРИ ДЕГ

Армияның, флоттуң амыдыралындан

Кызыл туктуг Ортаакы Азиянын шериг округу. Офицер Г. Тихомовтуң дуржулгазын неитеретсең, взводтарның роталарның командирлериң кижилериниң темазы ол болу берген.

Капитан А. ПАШУТИН

Ленин орденниг Москваның шериг округу. Н. политуктың

Ийи дакпыр Кызыл туктуг Балтий флоту. «Олекма» тан

Майор В. Поленовтуң удуртканы кежектиң методика чөвүлелиниң инициативазы-биле ай санында праворщик хүнүн эртирий турар.

Подполковник Л. ГОЛОВНЕВ.

Ийи дакпыр Кызыл туктуг Балтий флоту. «Олекма» тан

Капитан-лейтенант С. ЧЕЛПЕШ.

Байдалы дургаар шеригниң 2 чыл «Н» кызыгаар заставазының хайгымда турар кызыгаажы бистиң утказ алды. Бажыңның бир ханазын дургаар «Партия —бистиң үеним утаавы, алдарлы болгаш күүдүг» деп бижээн ложун кайы ыракта тода кестур. Херим иштинде база бээр: «ССРЭ-диң күрүне кызыгаары — ыдыктыг болгаш кым-даа дээп болбас». Оон-биле кожа «Ыдыктыг шерит хүлээлгевисти эрттирип турар крайывыс» дээш Тыва АССР-ниң чурт чүүлүн улгаттыр чураан. Ийет, бистиң улуг, делгем Төрээн чуртувустуң күрүне кажан-даа семевес. Ол ядегелдиг камгаладыг. Ыдыт дээрзин кашпа чыл бурунгаар Дамайскиге совет кызыгаажылар шынзыткай болгай. Бир эвес херек болза бо минутада кызыгаажылар ону бадыткаарынга белениң Төрээн чуртуң мурнунга дангыраглаан...

Кызыгаарда ынчангаш ыяжым. Кирер эжиктиң ийи талазында «Кызыгаар шеринниң тергинин» деп хөрек демдээ-миң 1.2 чергезинниң улгаттыр-тан хевирелин аскылап каан. Бозаганы артап кээривиске, застава начальныгы Алексеандр Евгеньевич Яковлев шериг ёзу-биле кээп мендилештир. Таныжып, хөрештивис. Застава-ның ажыл-төрээн күзелдин-биле классы чугаалай-дыр. Курс-тың командирлеринге дайынчыларын

Ол ыяжын А. Е. Яковлев-ке күүгүне кызыгаарының кам-сайыралының кол ие-чалалары-биле тудуш харылзаалыг.

Таныжа аайлаашкынга дээрликке кызыгаажылар эрес-дэрээ дээрлиин бадыткап турар. Советтер чуртунуң аймак чок чоруун болбаш социализмниң кажалаа Владимир Ильич Ленин болган Коммунистиг партия кезээде политиктиг болгаш күрүне масштабыт эң кол айтырыг деп санап кээрге, 1918 чылдың май 28-те В. И. Ленин ат салган. Кызыгаар шеринниң бүгү-ле хайынчы херектери бистиң чонувустуң, оон Чепсектиг Күштерибиле, күрүнениң аймак чок коруунуң органнары-биле болгаш Совет чуртунуң бүгү-ле

ТӨЛЕПТИГ БОЛУР БИС

Бай-Тайга районунуң шериг комиссарыдыг болгаш ВЛКСМ райкому шериг албанынче оолларын үдээн. Шериг комиссары капитан В. И. Кеня митингиниң ажыктакш, СЭКП райкомунуң ийиги секретары М. Х. Сарыгларга сөс берген.

— СЭКП-ниң XXVI съездиниң Төрээн чуртуң кемгалалынче оонза хичээнгейин салгаш. Шериг албан эртирери силерниң ыдыктыг хүлээлгеңер болгай— деп, ол чугаалаан.

Ада-чуртувусту Улуг дайынының киржиичээн, эки турачы гвардейжи, пенсионер А. С. Алыгбай оолдарга чагыг сөзүг берип, Төрээн чуртуң бүзүралдыг камгалакчылары болурун күүсеп.

Төрөөрүнүң мурнунда Н Хомушку мынча дээш:

— Бистиң үш оглувус шериг албанын эки эрттиргеш кел-ген. Ам дөрт дугаар оглуувус

Сергей Торбостаевтиң эптиндеп бир-ле кижи тыртыкшаан. Хая көрүп келирге, салбыр комендер болган.

— Ажыл-херек хандыгыл, Сергей?

— Шөлүү билип бис!—деп, база кежээт ээттеген.

— Эки-бир. Эр-тейлөөр! Аттаар үеде аймак сыхтаңгыр. Салбырның салбырнаар ол тала-биле эвээш айтырыг чедип үнүр эвээш. Ону бо-ачаарып...

Ынча дээш офицер көрүй бараан. Сергей оң сорнун тө-ле көрүп чыгаа. Ол аңаа чыгыраалыг, дайынчы ышкаш-зөлүүлүг башкайы дүжүттүр. Сергей өскен. Күрү дээш-даа, ротага дүүрге ону гвардыг инструктор чыдып хаап. Орга-аттарга ол кижиге сайгай бака бөгү тургаш. Кайыкшыл көрүм көзүлелиг төрүттелгениң көрүнүп турда. Ону төрээн катынаан, бөлүүнүң ыяштыны-биле күүседип турарлар.

С. МОНГАЛ.

Чаңгыс чер чурттугларывыс

СЕРЖАНТЫНЫҢ СӨӨЛГҮ АТАКАЗЫ

Ол кежээ хостуг үе менюо таварышкан. Төрээн Тывамче чагаа бижип олур мен. Өөрүм оолдар база-ла бижиттинген. шыттуттунуп, дайранган, шеверектеттинеп турлар. Эштеримниң бирээзи кызыгаажы шыдаңарынга чемерген, ескени аътарын сугтаргаш. Белетиел ол. Ол ыяжында кызыгаардан ылар төгүлдүр өөрүүшкүн, чайлыг-тиг дээш. Бажыңда беш шакта хүлээлүүшкүн үнер мөңгүм бис.

Кижин түлүк үдүп турувустуң медээни эвээлеп. Сөстүг минутада ветеринарный инспектор алгаш, тыңнаалыңнаан бис.

Ыраккы кызыгаарга хүлээлгем эрттиргеним

Кызыгаарга чүү болбас боор. Хереңге болза, не-чүртүвүс дээш

Чүү болганы? Дежурныйдан

А бөгүн база-ла ыяа шыдалаа. Чер чыыш кээри би-

НАЙЫРАЛЧЫ БАЙДАЛГА

(Төмөнсу. Эгеси 1-ги арида).

Юрьевдин ауданынын ветеринар шаан сонсадыры. Чоокку Чөөн чүкке чаа данынын болдурбазы — ол районга тайбынга, быжыг туруштуг чагай чөптүк чемирилбес, будда дээлерниг Ливан куртөөсин камгалаларынга сонуургалдыг бүрү чүүлдерниг дерт бүзүрелгези-дир. Ливанны долгандыр ажыглаашкынга ажыглаашкынга болгаш дайын жесилдежишилиин болдурбазының аргазы ам-даа бар.

Чоокку Чөөн чүктүң чөрүлдезиг тапшыттар ажыглаашкынга дээринии үезин шагда-ла келген дээрэин Ливанда амгы болуушкынар бүгү делегейде ада катап шынгыы сагындырып турар-дыр.

«Ийи улуг күрүнелериниң ажыглаашкынга» Чоокку Чөөн чүктүң айтырыгын тайбың шинтпирлээринге моондактап турар деп чамдыкта чугаалажып турар. Ынчалзажок бистер кымнын-биле-даа адаанашпайн турар болгаш адаанажыр деп бодавайн турар бис. А адаанажыышкын дугайында ол чугаалаар болуушкуннарның алыс утказын чүгле хажыдып турар-дыр.

Бир улуг күрүне — Американың Каттышкан Штаттары — ол районну адыжынга аспактап алырын күзеп нйик. Хэмаарышпас күрүнелерге бодунуң тура-соруун ол албадактың шинтпирлээрин ханы эртем-билиглерин ажыглаарын дээш байырлал медиредиг база Силерге өөруп четтиргенивистин болгаш хундүткелдин эне ханы сагыш-сеткилдерин илергейлээри өөрүүчүг-дүр деп, Хүсейн Бен Талал чугаалаан. Меңээ болгаш мээң чуртумга хамаарыштыр найыралдың сагыш-сеткилин сиңниккен Силериңи чугаанар дээш, а ол ышкаш Силериңи найыралдыг чуртуңарга чедип келириивинге, бистерии эвилеп уткуп, хүлээп алганы дээш өөруп четтиргенивисти илергейлеп тур бис.

Бистиң чуртувустуң аразында найыралдың чугулазынга, оон үндезинниин болгаш чайгылыш чок хөгжүлдезинин бижыынга ханы бүзүрелди барымдаадавышаан, Совет Эвилелинге үш удаа келгенимни сеткил ханышкыны-биле демделеп тур мен. Ол найыралды бистер-даа, Силерда-даа бедин-биле үнелеп турар.

Эртемниң, техниканың, планнаашкынның талазы-биле Совет Эвилелиниң улуг чаа чедиишкиннери-биле, социал-экономиктиг болгаш культура тургузуушкунуның хөрээнге оон кайгамчык чагагай чедиишкиннери-биле таныжар эки аргаиы бо ужуражышкын менээ бээр деп, Хүсейн Бен Талал дыңнаттыр.

Улуг күрүне болур Совет Эвилелиниң тайбың болгаш чөптүг чорук хөрээнге кергүзүп турар деткимчезиниң ролюнуң өндүр-чагайынга Силериңи найыралдыг чуртунарга келген санывыста улам-на бүзүрел турар бис.

Хүсейн Бен Талал чугаазының түнелиңде Леонид Ильич Брежневтиң кадмышмыл дээш, улуг Совет Эвилелиниң чазаа болгаш чону дээш, совет-норан найыралдың ханы ырлыгга көдүрелгези ажыглаан.

* * *

Л. И. Брежневтиң болгаш Хүсейн Бен Талалдың чугааларын алыш часкаашкынныңыр-биле утказал.

Дүштеки шайлагга найыралдыг байдалга болуп эртген.

(СЭТА).

МОСКВАДА АЖЫТТЫНГАН

СЭКП-ниң XXVI съездизиниң шинтпирлериниге холбаштыр Россия Федерациязының сиена мастерлериниң соруглаларын Бүгү-россияның театр конференциязының киржикчилери чугаалажып турар. Ол дүүн Москвада ажылдап өгледээ. Чуртуң сиена ажылдакчыларының хөй муң кижилиг отрядын төлөөлөп муң ажыг ажылдакчылар ында киржип турар.

(СЭТА).

Акы-дуңмалышкы партияларның съездилеринде

МООЛ КОММУНИСТЕРНИҢ ШУУЛГАНЫ

УЛАН-БАТОР. (СЭТА-ның тускай корр). Моолдуң ажылчы чоннарының дайынчы авангарды — Моолдуң Арат тың революстуг намының XVIII съездизи май 26-да ында ажылдап эгелээн.

Назар бичиимнең бөлүктәлдың-биле шиметтингеп залынга делегаттар — ажылчын аймактарының, улустуң интеллигенциязының эң эки төлөөлекилери чыглып келген. Социалистиг чуртталгаже-дүрүмнүң принциптерин делегей харылзаалыргына хөгжүдүлгеге бадыткаар дээш, дүшүүрүүлүг чорукту чаяланылдырарының хөгжөн кемчалаар болгаш уламчылаар, бүү-чепсектиг эндере будуреринң соксадыр болгаш чепсегленишкинии дүүлүрер дээш демиселдя улам ынай калбартырынге бүгү-ле депшилгедиг, тайбынга ынак күштерни сорек киңгип турар.

Моол-совет харылзаалар өттүүлүг ус дургузунда чаа, улам бедрү медээ хөлүрүүл. Моол-совет харылзаалар болгаш улуг хемчээлдерлиг болу бергенин партияның Төп Комитедиң Бүүдүнге чаагай сеткилүүлүг-дүр. Моол-совет харылзаалар-ның принциптерин ханы эртем аразында сирый кады ажылдажылга болур.

Бистиң эң чугула соругаавыс чүл дээрге, СЭКП биле болгаш Совет Эвилели-биле найыралдың база бүгү талалыг кады ажылдажылганың харылзаалариың моон сонгаардаа чайгылыш чок быжыглаары болгаш хаиыладыры болур деп, илеткелчи медеглээн. Совет Эвилеля-биле эвилел, найырал болгаш аки-дуңма ёзулу — социализм тургузуушкунуның оргу-биле бистиң шапкың бүүдүгевирлеривистиг идеелдиг магадылалы-дыр.

Бистиң чуртувустуң коммунистери болгаш ажылчы чонпарлы бүттүүлүг четпээлиг-нерни, келир үеде планнарын бистиң өндүр улуг өнүүвүс болгаш эвилелчивис — Совет [illegible] дүрүм ёзугаар холбаштырып турар деп илеткелчи чугаалаан. Бистиң партиявыс, бүгү моол улус СЭКП-ниң XXVI съездизиниң амгы үениң шылгарангай болуушкуну кылдыр уткаая. Совет Эвилелинге коммунистиг тургузуушкунну улам ынай калбартырының аажок улуг чаа перспективаларын съезд айтып, ниитилелдиг-биле [illegible] ниитилелдиг болгаш албаталаашкының политиказы-биле база үүлгедиишкиннери-биле солуп турарында болур.

Съездиге эш Л. И. Брежневтиң кыйганы СЭКП ТК-ның Отчет илеткели — амгы үениң эң чугула айтырыгларын шинтпирлээрин ханы эртем болгаш [illegible] харылзаалариың катап тургузар болгаш кадбертыр дээр болдуңуң принципиалдыг үүлгевүүлүкүнүң МАР бирмидээлээшкиннеринге Ынчалза-ава ол чорук болгаш практиказында ниитилелдиг талалыг [illegible] кирип турар.

Делегей амыдыралынга коя бөттүг өскерлиишкиннер СЭКП-ниң болгаш оон ленинчи ТК-зының моғаг биллес чайгылыш чок күжениишкиннери-биле, эш Л. И. Брежневтиң бедик инициативтиг үреп[illegible] биле чарылбас холбаалмг деп, илеткелчи демделээн.

[illegible] болгаш реакциялыг белүхтерниң, дамыктың мурпунда ДЕШ-тың бүүдүгүүлүг-дээш үеде делегейде байдал дыка нарынаар Төөгүүрге бөлүүн базымың моондактаарын, бөттүүлүг бөлүүлүүлүү

ОРУС УРАН ЧҮҮЛДҮҢ ЧОРГААРАЛЫ

Россияда сүүрда иштүзүнде 1856 чыл уттундурбас чыл болур. Чогум-на ол чылым, 125 чыл бурунгаар орус бай Павел Третьяков ам Москвада Третьяков галереязы деп аттыг сураглаан чуруктар чыылдазының эгезин салган. Ол чуруктарны салып ап, чыыл тура, бүгү-ниитиге таарыжыр орус национал уран чүүлдүң музейин тургузар соруглазын боттанзырып эгелээн ол. Ол музей — Третьяков галереязы бүгү делегейде сураглыг

Галереяның директору, СССР-ниң Чурукчулар эвилелиниң баштаар черинин секретары Юрий Королев мынча дээн:

— Павел Третьяков галереязы тургускаш, орус чуруулга уран чүүлүнүң сайзыраарыта улуг салдарлыг болган. [illegible] ниил крышалыг, соңгаларының, эжиктериниң кызыгларын үгүлээлап казастаан Третьяковтуң ол бажыңы орус теремге дөмей. Ындыг кылдыр оны Третьяков кайгамчык орус чурукчу Виктор Васнецов-биле кады чогаадып төлевидээн Кирер эжиниң кырында «1856 чылда үндезилеттингген, Москва хоорайга белек кылдыр 1892 чылда дамчыткан» деп чараштыр бижээн.

Революция соонда В. И. Ленинниң ат салгаш тускай [illegible] галереязы национализастаан болгаш улустуң музейи апарган. Оны Күрүнеңиң Третьяков галереязының эртинелерин-биле бүгү чурт [illegible] дээш болгаш Күрүнеңиң Третьяков галереязының эртинелерин-биле бүгү чурт [illegible] деп адаарын Ленин боду [illegible] мелээн.

Ынчан анаа дөрт мун ажыг чуруктар бар турган. Ам ында 57 мун чурук бар. Оларның аразында Андрей Рублевтуң «Троица», Илья Репининиң «Иван Грозный болгаш оглу Иван», Василий Суриковтуң «Боярыня Морозова», Александр Ивановтуң «Христостуң чоңга келгени» болгаш өске-даа ховар дээш үнелиг чуруктар бар. Ол ам чүгле орус эвес, а харын хөй националдыг совет уран чүүлүң чыылдазы апарган.

Третьяков галереязы чүге коллекция эвес, чүгле чуруктар азып каан залдар эвес. Ол дээрге уран чүүлдүң чараш чүүлдерин чоңга нептерелдип турар школа-дыр. Галереяның ажылдакчылары заводтарга, ажылчын коллективтерге, [illegible] ажыл-ишкилериге чедип, чуруктарның репродукцияларын, графика [illegible] чуруктарны делгеп салган тускай дерип кылган вагоннарны [illegible] болгаш бөрүүлүг ыяк болуп болур. Ынчалгаш Күрүнеңиң Третьяков галереязының эртинелерин-биле бүгү чурт [illegible] аразында болуп турар.

Николай НЕЙЧ.

ЧУРУКТАРДА: 125 чыл болган галереяның үндезилекчизи П. М. Третьяковтуң портреди. Илья Ефимович Репининиң чурааны (репродукция); Третьяков галереязының эртинелеринче чон үзүлбес көзээ турар.

СЭТА-ның фотохрониказы

Айтырыңар, харыылап берээли

КАЖАН КӨРГҮЗҮП ЭГЕЛЭЭРИЛ

Монгуш-Тайга районнуң Кызыл-Хая суурунуң болук чурттакчылары: «Бистиң суурга 1980 чылдың августан эгелеп телевидение дамчыдылгалары эгелээр турган. Анаа чурттакчы чон коңнуг өөрээн чамдык чурттакчылар телевизорларыны саткылап алгылаан. Ынчалзадаа телевидение дамчыдылгалы ам-даа эгелевээн. Теледамчыдылгаларны кажан көрүп эгелээр ирги бис?»—деэн айтырыглыг чагааны редакцияже чоруткан.

Харылзааның бүдүүлге-техниктиг эргелелиниң начальнигиниң орлакчызы, кол инженер В. Г. Левченконуң ук айтырыгга харылаавы болза:

—Космостуң «Экран» системазын дамчыштыр телевидение программазын Кызыл-Хая суурга 1980 чылдың ийнги чартыынган эгелеп көргүзүп эгелээр турган. Дериг-херекселдерни түгле чоокку үеде алган бис. Бистиң монтажниктеривис ам үдавас оларны анаа аппарып эптеп тургузуп кириптерлер. Ынчангаш Кызыл-Хаяның чурттакчылары бо чылдың июльдан бээр телевидение дамчыдылгазын көрүп эгелээр.

Ном болгаш номчукчу

«УЛУГ-ХЕМ» УЛАМ СОЛУН БОЛЗУН

Литературага шинэ ажыл бүргүү-де «Улуг-Хем» чечен чогаал альманагының эдиглиг номерин четтиксейн маадыр. 1980 чылдан эгелээш оон кварталда санында үнер апаргаш номчукчуларны үр маантас таарымчалыг, өөрүнүг болган. Ол дээрге чечен чогаалдың бүгү жанрларының дүргеп сайзыралынга таалаан авторларның [illegible] оңгуделиглерге пландыг ажаргаа. «Улуг-Хемниң» [illegible] 45 дутаарының эге арынларында [illegible] республиканың аныяк шулукчуларының Тывага эрткен XI Бүгү-эвилел фестивалының киржикчилериниң [illegible] дутаайында [illegible] кыргеш таварылга эвес.

Фестивальдың киржикчилериниң бир бөлүүн кедээже маршрутка удуртуп чораан чогаалчы О. Сувакпыттың орук [illegible] Барыын-Хемчик районунуң, Ак-Довурак хоорайның ажылынчилери-биле учурашкыларын ол тодаргай болгаш [illegible] турар. Орукка чоруп ора автор төрээн Тывазының болгаш Чаа Шагаан-Арыг дугайында аныяктарга улуг чоргаарал-биле соруктуг чугаалап чоруур. Демдеглелдерин номчуп ора, Украинаның аныяк шулукчүлери В. Затулывитер, В. Герасимюк, С. Короненко, Н. Пшеничный, москвачылар Г. Векшин, В. Ведякин, кырғыс М. Аламатов, БАМ-ның төлээзи Б. Райнис олар-биле барык хандыр танышкар бис. Аныяк шулукчүлерни автор-ның кичээнгейлиг хайгаарал киргени номчуктуну чоорту-ла оларның психологтуг портреттери-биле тон[illegible]ларны шиледе бээр. О. Сувакпыттың орук демдегледдери публицистика хевирлиг [illegible] боон турар болгаш мында бижыг найыралдың. хүндүткелдиң чымчаа сеткили синниккеп.

Ол номерде К. Кулажының тоожузундан «Ырлыг булак» деп үзүүлү парлаттынган. Оон «Ырак булуттар» болгаш «Ыржым булун» деп тоожуларының маадырлары Эрес-Долаана, Анай-кыс, Ланчов олар-биле катап ужуражыр бис. Оон өске чаа маадырлар база бар. Ол эгелерни номчуп көөргө, ук тоожу черле солун боор хире. Будун ном боон оон ам кажан үнүп кээрин номчукчулар манап турар.

Ээээш-даа болза «Улуг-Хеминиң» сөөлгү номерлеринде дайынты жанр боор очерктер каступ ийээп турар эпаргазы өөрүнүүт.

А рассказтар номер бүргүзүүге каступ кээп турар апаргаш. Ийет, эки кудуттуг рассказтар бар-ла харын. Ынчалза-даа композиция биле сюжеттиг бүгүн бөрүүлүг ыяк болуп болур. Ынчангаш Күрүнеңиң Третьяков галереязының эртинелерин-биле бүгү чурт [illegible] дээш болгаш Күрүнеңиң Третьяков галереязының эртинелерин-биле бүгү чурт [illegible] деп адаарын Ленин боду [illegible] мелээн.

Ынчан анаа дөрт мун ажыг чуруктар бар турган. Ам ында 57 мун чурук бар. Оларның аразында Андрей Рублевтуң «Троица», Илья Репининиң «Иван Грозный болгаш оглу Иван», Василий Суриковтуң «Боярыня Морозова», Александр Ивановтуң «Христостуң чоңга келгени» болгаш өске-даа ховар дээш үнелиг чуруктар бар. Ол ам чүгле орус эвес, а харын хөй националдыг совет уран чүүлүң чыылдазы апарган.

Третьяков галереязы чүге коллекция эвес, чүгле чуруктар азып каан залдар эвес. Ол дээрге уран чүүлдүң чараш чүүлдерин чоңга нептерелдип турар школа-дыр. Галереяның ажылдакчылары заводтарга, ажылчын коллективтерге, [illegible] ажыл-ишкилериге чедип, чуруктарның репродукцияларын, графика [illegible] чуруктарны делгеп салган тускай дерип кылган вагоннарны [illegible] болгаш

Бүгү чурттарның пролетарийлери, каттыжыңар!

ШЫН

СЭКП Тыва обкомунуң, Тыва АССР-ниң Дээди Совединиң болгаш Министрлер Чөвүлелиниң органы

№ 125 (11623) | 1981 чылдың май 29, пятница | 1925 чылда үндезилеттинген | Өртээ 2 кап.

ЧУРТТУҢ ХОВУ-ШӨЛДЕРИНДЕ

Часкы тарылга кампаниязы ооскүр чыдаан. ССРЭ-ниң Төп статистика эргелелиниң дыңнадыын ёзугаар алырга, чурттуң колхозтары болгаш совхозтары май 25-ке чедир чазын чажар тараа культураларын 117,8 миллион гектар шөлге тараан.

Часкы тарылганың кампаниязы чурттуң Соңгу болгаш Чөөн чүк районнарында үргүлчүлеп турар. Алтайның, Сибирьниң, Казахстанның тараалап областарының тараажылары күжениишкиннит ажылдап турар. Чурттуң муриуу чүгүүн ажыл-агыйларының дуржулгазын колхозтар болгаш совхозтар ажыглавышаан, каттышкан болгаш калбаа-биле тараа чаштырар агрегаттарны ажылдаткан түнелиинде часкы хову ажылдарының темпизин бедээн. Чурттуң ховуларынга арткан неделяларда ыңдыг арга-биле 30 миллион 400 мун гектарга үрезиннин чаштырган.

Тараа болгаш тараа-бобы культураларын (кукурузаны саназаска) 73,6 миллион гектарга, кызыл-тасты — 31 миллион 600 мун, арбайны — 21,5 миллион, чинге-тараапы — 1,7 миллион, кырлыг-караны —790 мун гектарга чаштырган.

Кукурузачылар база күжениишкиннит ажылдап турар. Үнелиг ол культураны өстүрериин индустриялыг арганы делгем шөлдерге ажыглап турар. Кукурузаны 13,5 миллион гектар шөлге тараан. Оон иштинден тараазын алыр кукурузаны 3,3 миллион гектарга тараан.

Чигир свёкланыным, тарымал-тооруктуң, сояның, хендирииң тарылгазы үргүлчүлеп турар.

Мал ажылын бедик шыкарлыг чемнер-биле хандырар дээш тараажылар мал чемниг хереглээр культураларже удуг кичээнгейни база угландырып турар. Мал чемниг хереглээр культураларны өстүрер шөлдерге чаа культураларны — редьканы, үс бээр хендирии, перкону, күзүн болгаш чазын тарыыр рапсты бо чылын база тарааан.

Мал чемни будуреринге, дужут ажаалдазынга белеткеже өгленүп кирер дээш ажыл-агыйлар часкы тарылганы дүрген доозарын чедип ап турар.

(СЭТА).

Часкы хову ажылдары

ДҮРГЕН БОЛГАШ ШЫНАРЛЫГ ДООЗАР

(МАЙ 25-ТИҢ МЕДЭЭЗИ-БИЛЕ)

Районнар	бүгү культураларны чаштырганы га-биле	Планы күү сеткеен хуу-биле
Бай-Тайга	4233	69,8
Мөңгүн-Тайга	130	45,5
Барыын-Хемчик	3640	43,9
Өвүр	1431	55,7
Чөөн-Хемчик	25343	68,7
Улуг-Хем	24106	74,8
Таңды	45550	75,4
Бии-Хем	28959	80,8
Тоджу	1451	64,8
Каа-Хем	33887	67,9
Тес-Хем	3760	50,7
Эрзин	7334	97,2
Кызыл	37849	83,4
Республика	225459	73,7

Эрткен чедиң хонук дургузунда республикага немей чаштырган тарылга шөлү 68,7 мун гектар ажыг, азы 22,4 хуу болган. Сөөлгү чедиң хонукта Кызыл районнуң ажыл-агыйларынга чаштырылганың темпизи эң-не бедик—27,9 хуу болган азы 12,6 мун ажыг гектарга янзы-бүрү культураларны чаштырган. Каа-Хемниң чер ажылдыглары оон база дудак чок дүрген темп-биле чаштырылганы чорудуп турар. Майның 18-тен 25-ке чедир анаа 10,7 мун гектарга тараалары немей чаштырган. Бии-Хемниң ажыл-агыйларынга немей чаштырган чер 7,2 мун, Таңдыныңга — 11,5 мун, Чөөн-Хемчиктиниңге — 7,6 мун гектар четкен.

Майның 25-ке чедир тараа культураларын республикага 179,5 мун гектарга чаштырган, ол— планның 90,6 хуузу. А кызыл-тас чаштырарының планы 101,7 хууга ажыр күүсеттинген. Тараа аймаанын чаштырылганын Барыын-Хемчик, Тес-Хем, Эрзин районнарның ажыл-агыйлары бүрүн дооскан. Тараалаң районнар болур Таңдыда, Каа-Хемде бо талазы-биле темп оожум болуп турарын демдеглээр херек.

Тараа культураны-биле чергелештир, ажыл-агыйлар мал чемни культураларның тарылгазын база эгелээн. Чижээ, чулуктуг чем болур кукурузаны 5900 ажыг гектарга чаштырган. Ол—планның 22 хуузу. Картофельди 1300 ажыг гектарга, а ногааларны —99 гектарга тарып олурткан. Чангыс чылдыг сигеннерни 35518 гектарга чаштырган, азы планның 49,8 хуузу болган.

Эрзин районнуң ажыл-агыйлары кукуруза чаштырылгазын доозар четкен. Оңу тарыырын Тес-Хемниң совхозтары база шалыпкын чорудуп турар.

Ам республиканың чер ажылдыгларының чугула сорулгазы болза, тараа культураларының чаштырылгазын каш хонукта бүрүн дооскан, картофельди, ногааларны олуртурун, мал чемни культураларны чаштырарын үргүлелдирип, курукуурулга андырылгазын чорудары, тараалараның чайгы ажаалдазынче киирери болур.

Чаа, он бирги беш чылдың башгайгы чылынга чаагай дүжүттү алыры часкы тарылганы чогуур ойүнде, бедик агротехниктиг деннелге чорударыпдан ангыда, чайгы ажаалдаан хамаржырын үүтүп болбас.

Чөөн-Хемчик районда «Чыраа-Бажы» совхозтуң хоочун чолаачызы Дала Чанзаевич Монгуш 20 чыл ажыг чолаачылап келген. Часкы тарылга үезинде үрезиннин сеялказарга чедирип, күзүн дүжүттү соөртүп, бичин-даа чидириг болдурбайн ажылдаарын ол чедип ап келген.

Д. Ч. Монгуш байлак дуржулгазын аныктарга дамчыдып берип, ажылга төлептин-биле эки үлегер-чижекти коргузуп келген. Хоочун чолаачы Дала Чанзаевич чырышка хой удаа тиилеки болгулаан, ол совхозтуң мурнакы чолаачыларының бирээзи.

ЧУРУКТА: Д. Ч. Монгуш.

В. КРИВДИКТИҢ фотозу.

СОВЕТ-ИОРДАН ЧУГААЛАЖЫЫШКЫННАР ДООЗУЛГАН

Совет-Иордан чугаалажыышкыннар май 27-де Кремльге доозулган.

Совет талаадан чугаалажыышкыннарны кылганнар — СЭКП ТК-ның Чигиие секретары, ССРЭ-ниң Дээди Совединиң Президиумунуң Даргазы Л. И. Брежнев, СЭКП ТК-ның Политбюро кежигүзү, ССРЭ-ниң Министрлер Чөвүлелиниң Даргазы Н. А. Тихонов, СЭКП ТК-ның Политбюро кежигүзү, ССРЭ-ниң даштыкы херектер министри А. А. Громыко, СЭКП ТК-ның кежигүзү, ССРЭ-ниң даштыкы экономиктиг харылзаалар талазы-биле күүзүне комитединиң даргазы С. А. Скачков.

Иордан талаадан — Иорданияның Хашимит Хаан күүзүнүң Хааны Хүсейн Бен Талал, Премьер-Министр болгаш камгалал министри Модар Бадран, хаан канцелярияның начальниги Ахмед Керим Аль-Лаузи, хаанның секретариадының начальниги изиг-күүгүр салгаан Раад Бен Зейд, эжелеткен девискээрлер херектериниң талазы-биле министр Хасан Анис Ибрагим, даштыкы херектер министри Марван Аль-Касем, планнаашкынның национал чөвүлелиниң даргазы М. Ханна Ода.

Чоокку Чөөн чүкте байдалды болгаш ол районга бүгүнгиниң чөптүг кылдыр тааржар шиитпирээшкинниң айтырыын, а ол ышкаш делегейниң эң чугула чамдык өске-даа айтырыгларын ыймыраадыг байдалга, бот-боттарын билчиириниң ёзугунга чугаалажып көргеи. Палестинаны хостаар организацияны кириштирбишаан, сонуургадыг бүгү талаларның киржилгези-биле Чоокку Чөөн чүк айтырыынга хамаарышкан делегейниң чаа конференизазын чылдыгырынче араб чурттарның күжениишкиннерин моонниээринге өргежок чугулазынга бузурээшкинин моон-биле холбаштыр совет талаадан илереглээн.

Чоокку Чөөн чүкке чөптүг болгаш быжыг тайбыкны чедип алырының сорулгаларын ынчаар көөрүп болгаш оларны чедыг арга-биле шиитпирлээрин детткип турарын Иорданияның хаанны бадыткаан.

Израильдиң агрессиязынга удур демиселге Сирияны ССРЭ бижыы-биле деткиир дээрэни Ливанда байдалдыг болуушкунарын чугаалажып көргеи үеде онзалап демдеглээн. Ливанның дүрүм ёзугаар эрге-чагыргаларын, Ливанга тайбыкны деткиир талазы-биле каттышкан араб күштерин ССРЭ моон сонгаар-даа деткиир болгаш ол чуртка национал чөпшээрежилгеин чедип алыры дээш туржур боолдыг.

Перси мугулдурунда байдалдың дүшүүлгүнүг холбашпас сагыш човаашкынны делегей айтырыглары оон ыкай чугаалажып көргеи үеде илерегилээн, ирак-ирак чөрүлээнн дүрген сонсадарының болгаш кайы-кайындың негелделерни чугаалажыышкыннар столунга таарыштыр шиитпирлээриниң эргежок чугулазын онзалап демдеглээн. Перси мугулдурунуң районунга даштыкының шериг базазазын тургузарыгга, ядролуг чепсекти акка пептередиринге, ол районуң күүзүнелериниң иштики херектеринге даштыкының кандыг-даа хевирлиг холгазарлаашкынынга талаадан удур болуп турарын илерегилээн.

Политиктиг, садыг-экономиктиг, культура болгаш өске-даа талаларга совет-иордан харылзаалардың чедишкинниг хөгжүп турарын чугаалажыышкымнарын үезинде демдеглээн. Ол зарылзааларны улам ыкай быжыглаарынче, тайбыкның арге-ажыл дээш делегей аразынга совет-иордан кады ажылдажылганы калбартырынче чүткүдүүн бадыткаан.

Чугаалажып көргеи айтырыгларга хамаарыштыр талаларның үнелээшкиннери база түнелдери хөй-биле дүжүүт турарын бадыткан көргүскен санал-оналдарның ажыктыг солунушкынуунга сеткил хынышкының Л. И. Брежнев болгаш Иорданиялың Хаанны илерегилээн.

Аян-черүктүг түнелдерниң талазы-биле совет-иордан кады кылган дыннадыгны парлалтага парлаан турар.

(СЭТА).

АЯН-ЧОРУК УЛАМЧЫЛАП ТУРАР

ССРЭ-ниң Дээди Совединиң Президиумунуң болгаш Совет чазактың чалаанын ёзугаар найыралдың түскай аян-чорууда СССР-де келген Иорданияның Хашимит Хаан күүзүнүнүң хаанны Хүсейн Бен Талал май 27-де Москвадан Киевче чорупкан.

Аэродромга Хусейн Бен Талалды СЭКП ТК-ның Чигиие секретары, ССРЭ-ниң Дээди Совединиң Президиумунуң Даргазы Л. И. Брежнев, ССРЭ-ниң Министрлер Чөвүлелиниң Даргазы Н. А. Тихонов, ССРЭ-ниң даштыкы херектер министри А. А. Громыко, албаннын өске-даа кижилер үе үдээн.

(СЭТА).

Парлалга конференциязы

Социалистиг чурттарның космонавтыларының киржилгезинде башкарылгалыг экспедицияларның сөөлгүзү — космосте каттышкан тоску ужудуушкун челиишкиннит доозулган. Совет-румын экспедицияның киржикилери космонавтылар, а ол ышкаш эртемденнер болгаш специалистер совет база даштыкы журналистер-биле май 27-де ужурашкан.

Парлалга конференциязынга экипаждың кежигүнери ССРЭ-ниң ужудуушкун-космонавтызы Л. Попов, РСР-ниң космонавт-изиличилекчизи Д. Прунариу, эртемденнер, «Интеркосмос» чөвүлелиниң удуртулгузы болгаш ССРЭ-ниң ДХМ-ниң парлалга төвүнүң эдилекчи румын-совет найыралдың интеллектуал делегациязының киржикилери, РСР-ниң ССРЭ-де элчизи Т. Дуцаи олурган.

Парлалга конференциязының эртүлгезинге ССРЭ-ниң ДХМ-ниң парлалга киллаанның ко-ординациязының оралакчызы В. Хазов ССРЭ-ниң Эртемнер академиязының президентиниң оралакчызы «Интеркосмос» чөвүлелиниң дараазы академик В. Котельниковка сөс берген.

Румын Социалистиг Республиканың «Интеркосмос» программазы ёзугаар кады ажылларның эгелээнимден бээр ында киржип турар дээш, эртемден демдеглээн Кады ажылдажылганың бүгү кол угланыышкынарының талазы-биле ажылдарга румын эштер коскусалыышкынын киирип келген «Интеркосмос» сериянның спутниктеринге, «Космос» биоспутниктерге, геофизиктиг, метеорологтуг ракеталарга тургузар дериг-черекселерни РСР-ниң специалистери чогаадып кылган. Оларның дузазы-биле эртемге чугула ужур-дузалыг шинчилеелерни болгаш шенеттелеерни чоруткан.

Совет-румын каттышкан экспедицияга совет болгаш румын эртемденнер эртем-шинчилел ажылдарының тускай улуг программазын белеткээн. Ону белеткээринге «Интеркосмос» программаның киржикилеринге социалистиг өске чурттар база киришкен Космонавтылар Л. Попов биле Д. Прунариу ниитилел-биле 20 хире шенеттелеерни кылган.

Каттышкан чаа экипаждың ужудуушкуну совет-румын найыралдың, бистиң чурттарывыстың болгаш улустарывыстың аразында хөй талалыг кады ажылдажылганың коскузу херээнзи, социалистиг чурттарның эртем-техниктиг демиижилгезиниң, акы-дуңмалыыкы интернационализмниң амыдыралы күжүүн тодаргай чиже болур дээш, академик демдеглээн. Шинчааш бис «Интеркосмос» программазының хөгжүлдезинде чугула үе-чадазы доосканывыс ол.

Совет-румын экипаждың командири **Л. Попов** ужудуушкун программазының күүселдезиниң дугайында чүве чугаалап тура, кады ужуткан румын эжиниң эки белеткелдиин, ниитилел-биле каттышкан экспедицияларның космос шинчилеелериниң байлак дуржулгазы бергенин, оларның моон соңгааргы космос программаларынга болгаш ужудуушкуннарынга чедиринген ажылгаттыларын демдеглээн болгаш каттышкан экипаждың мурнунда тергиин эки космос кораблиниң тургузукчуларынга, оларның ажылын бедик-биле үнелеериниң дээш ийи чуртталарын башкынарынга өөрүп четтиргенин илереткен.

РСР-ниң космонавт-шинчилекчизи **Д. Прунариу** адаа көргүскен бедик илегел дээш РКП ТК-га, СЭКП ТК-га, РСР-ниң болгаш ССРЭ-ниң чазактарынга, эштер Н. Чаушеску биле Л. И. Брежнев оларның боттарынга сеткилдин хачыындан өөрүп четтиргенин илереткен. Совет-румын экипажтың ужудуушкуну румын-совет харылзааларын удамыдай-быжыглаарынга, бистиң улустарывыстың кадыг ажылдажылганың база эп-сеткил каттыштырылганың көгжүлдезинге, делегейге тайбыкның болгаш дешпилеенің херээнге бараан болур дээш, ол медегледээн.

Ужудуушкун үезинде үүсеттинген эртем шинчилеелериниң түнелдеринге ханы доктаалар, оларның маттуттуунуң белеткээн болгаш хаанын-ган бүгү коллективтерге, кижилерге өөрүп четтиргенин румын космонавт илереткен.

Космонавтылар болгаш эртемденнер журналистерниң айтырыгларынга харыылаан.

(СЭТА)

ИДЕОЛОГТУГ АЖЫЛДЫ САЙЗЫРАҢГАЙЖЫДАР

Иштики херектер органнарының идеологтуг ажылдакчыларының Бүгү-эвилел чөвүлелиниң хуралы май 26—27 хүннеринде Москвага болуп эрткен.

СЭКП-ниң XXVI съездизиниң шиитпирлеринге дүүштүр политика — киржилгелелиг ажылдың сорулгаларын болгаш эш Л. И. Брежневтиң айтышкынынарынга дүүштүр идеологтуг ажылды ынанчылелиниң аргаларын тыптыл турааш, киржикилерин чугаалажып көргеи.

Партияның XXVI съездизиниң нетелделеринге дүүштүр хоолйлу-дурумчу болгаш эргелчүрүмчү быжыглаарының эң чугула фактору — идеологтуг салдар чедирериниң сорулгаларын ССРЭ-ниң иштики херектер министри Н. А. Шелоков бодунуң чугаазынга айтыкан.

СЭКП ТК-ниң Пропаганда шилдизиниң эргелекчизи Е. М. Тяжельников, ВЛКСМ ТК-ның бирги секретары Б. Н. Пастухов, ССРЭ-ниң чиңгине прокурору А. М. Рекунков, СЭКП ТК-ның харылзаалыг ажылдакчылары чөвүлел хуралының ажылынга киришкен.

(СЭТА).

Ровнонуң күрүненин Н. Островский аттыг хөгжүм-шин театрын Тыва АССР-ниң Дээди Совединиң Президиумунуң Хүндүлел бижин-биле шаннаар дугайында

ТЫВА АССР-НИҢ ДЭЭДИ СОВЕДИНИҢ ПРЕЗИДИУМУНУҢ ЧАРЛЫЫ

Тыва АССР-ниң ажылчы чойнарының культура хандырылгазынга идепкейлиг киржилгезин дээш Ровнонуң күрүненин Н. Островский аттыг хөгжүм-шин театрын Тыва АССР-ниң Дээди Совединиң Президиумунуң Хүндүлел бижин-биле шаннаар.

Тыва АССР-ниң Дээди Совединиң Президиумунуң Даргазы М. МЕНДУМЕ.

Тыва АССР-ниң Дээди Совединиң Президиумунуң Секретары Н. БОЙДУ.

Кызыл коорай 1981 чылдың май 26.

УЛАН-БАТОРДА ЧОРУП ТУРАРЫ

СЭКП ТК-ның Политбюро кежигүнү, СЭКП ТК-ның секретары М. С. Горбачев баштаан СЭКП-ниң делегациязы МАРНың XVIII съездиниин ажылынга киржин турар болгаш В. И. Ленининг Улан-Баторда музейинге барып чораан. В. И. Ленининг революстуг ажыл-чорудулгазын, оон кежеле тиилеттирбес өөредиинин Совет Эвилелинге, социалистиг дем каттыштырылганың өске-даа чурттарынга, оон иштинде моол черге тиилеэнин көргүскен түүлерни СЭКП-ниң делегациязы сонуургап көргеи. Хүндүлүг залчылардың дептеринге делегацияның кежигүнери демдеглел пыллып, ат салганнар.

СЭКП-ниң делегациязы оон дараазында Моолдуң чуругла уран чүүлүнүң музейинге барып чораан.

(СЭТА).

ЖУРНАЛИСТЕРНИҢ ЧУГУЛА СОРУЛГАЗЫ

Дүүн, Кызылда Политиктиг шыырыышкын бажыңында Тыва АССР-ниң Журналистер эвилелиниң баштаар черинин кадбас пленуму болуп эрткен. «СЭКП-ниң XXVI съездизиниң шиитпирлерни, СЭКП ТК-ның Чигиие секретары эш Л. И. Брежневтиң партселдеже айтыкан үүлдерни болгаш түнелдерни боттандырар талазы-биле Тыва АССР-ниң Журналистер эвилелиниң сорулгаларының дугайында» айтырыгны ында чугаалажыкан. Ол талазы-биле илеткелли Тыва АССР-ниң Журналистер эвилелиниң баштаар черинин даргазы «Шын» солунуун редакторлуг В. С. Шаравин киллеп.

СЭКП-ниң XXVI съездиниң шиитпирлерин, партияның иштики болгаш даштыкы политиказын бүгү чурттаалыкка үлегер, республиканың журналистери солуннар база телерадио ажылдакчылары бүрүдолуу-биле чүү-дүүтүүнүн, ажыл-чорудулгага зайлыг программа кылдыр хүлээп ап турар дээрзиниң дугайын илеткелчи болгаш санал бергеннер сеткил ханышкын-биле демдеглээнинер. Совет журналистерниң ажылын съездиге белеп-биле үелеринге Тываның журналистери чогаалчыгы харылзаалыг-биле харылзаалыг-биле харылзаалыг-биле

УЛУСЧУ КОНТРОЛЬДУН АРНЫ

1981 чыл

М а й

№ 5 (86)

ДАЯНЫР КҮЖҮВҮС

«Чаңгыс-даа чаңдыышкын, айбан-дүжаалын шын эвес ажылдаар чоруткуң чаңгыс-даа фактыны улусчу контролёрларның ажыл-агыйжы көрүгүр караандан чидир барбас ужурлуг» дээрзин СЭКП-ниң XXVI съездизинге СЭКП ТК-ның Отчёт кылдывелинге айткан. Съездиниң ол айтыышкынын Өвүрүм хайгымычылары кавчаар боттандырып эгелээнинде, ол дугайын чугаалап бээри-биле районуң улусчу контроль комитединиң даргазы Таразчы Чамыянович ЛИКТАНГА сөс бердивис.

— Съездиниң айтыышкыннарын улусчу контрольдуң органы, хайгымычы бүрүзү болуунуң ажылынга дайынчы программа кылдыр хүлээп алдым, ол бүгү оларга бедик харыысалгалы, улам инициативалыг ажылдаарын хүлээндирип турар. Бистиң районда улусчу контроль комитединиң штаттан дашкаар киллистериниң инспекторлары болгаш түс-түс коллективтерде, организацияларда 28 болуук, 13 поет депутат турар. Ажыл-агый болгаш культура тургузуушкунунуң сорулгаларын шинтипирлээнинге, олар партия, совет болган ажыл-агый органнарынга дүүлгеге дуланы чедирип турар.

Улус ажыл-агыйының ашыкшы аймактарынга улусчу контрольду съездиниң айтыышкынындан түшкүр үшкүлеткен сорулгаларның дугайында айтырыглар хайгымычыларның чүвелдерин апрельмай аймаарда эрттирилдиви. Оң ышкаш, аңгыда хөлбашкан айтырыгларны контрольдуң штаттан дашкаар ажыктакчыларының, болчаан ажылдаарының семинар кичээлеринге чугаалашкылаан. Амгы үеде улусчу контрольдуң [illegible] чоп мурнунга отчёттарны берип, опу күш-ажылны колтуктаанынга [illegible] чүүлдерге онаш хөлбашкан айтырыгларны чоруткуп турар.

Контрольдуң район комитединиң бүгү ажыл-чорудулгаларынга оон даянар кол кужу— [illegible] чер-черде белүктер болгаш постулар, оларның хой санныг хайгымычылары болуп келген. Олар хажымымыкшынарга, четпестерге улуг эртем чок демиселлиг чорудун турар. Чыл [illegible] бүдүүлгеге, тудуг сеткеле участоктарынга, ажылдаал хамыырал комбинадынга план күүседелинге хоозун немей бижиттир [illegible] хайгымычылар чогуур ойуула [illegible]

«Ак-Пырда» совхозта сопиалистиг соревнуу ажылап, хуналдаларга бодунуң ажылын улам идепкейжиттикен. Ак-Кара-Суг аксында № 2 хову-трактор бригазазында улусчу контроль постулуунуң хайгымычызы А. Монгуш (солагай талдан оң талаже) биле кол агроном Ю. Ооржак олар механизаторлар А. Сат, Н. Ондар олардың ажылының шынарын сайгарып көрүп турда бо чуруктуң тыртыргаан.

В. КАРА-САЛДЫҢ фотозу.

КӨРҮНГҮР, ДЫҢНАНГЫР

Кара-Хемге [illegible]-түрлүг фермазының кижилер тейлемалыг [illegible] чоруткан. Оңу чедип алырынга ында улусчу контролёрларның киирген үлүү бар.

Коммунист Дастей-оол Монгуш идепкейлиг контролёрларның бирээзи. Кижилер үеде фермага малдың чемгерлегээни, хүш-ажылдың сагыдавайн чорууму канчаар тургустуунганын хынаан рейдилерге ол хой удаа киришкен. Ол ышкаш совхоз будурүлгезиниң ажыл-агый участокчуларынга хынаалдаларга бодаа киржи бээр.

Дастей-оол Хараевичиниң чүле рейд, хынаалдаларга идепкейлиг болгурундан аңгыда бойдус камгалалының талазы-биле ажылга үлүүн баа киирип турар. Сут-Хөлдүң ыяш ажыл-агый участогунда арга-арыг [illegible] ажылдап, аңаа харыысалгалыын, бойдус бойлаанның тодаргаанынга ол шилип чогуур тергиин.

Улусчу контроль бөлүүнүң ажыл планын ёзугаар амгы үеде часкы хову ажылдарын чоруулар талазы-биле хынаалдаларга хоозун коммунист кирип турар.

Б. ОНДАР.

ДИЛГИЖЕК-ООЛДАН ДУДАК ЧОК

1980 чыл. Апрель 1. Вторник. Тулугга ажылдап турган ашаамга Баранга Коловна маннап келген, аңаа чаңдырынга Тожу аэропортуга чоруулга алганы чайгыс калбак акша-баранын лотереязын сунган.

— Ма, ачаам! Ойнап алыышкынны бодуң алырывыска таларар боор. Оон башка оглуурус [illegible] балгат таварыжып, оон уржуундан озаа-оңдан болза канчаар! Биске акшанның болу херектир. Моңу таныштарыңга доп-доргаан сөглеришт.

— Че, мындыг-дыр—дээш, лотереяны ап алган хирезинде-ле Оюн Оюнович кадайының сөзүнге көнгүс бүзүреевээн. Ол оон мөгүнүңге оюн-баштак хүүдүн таварыштыр улуска ийи катап мегелеткеш. «Кызырган Кызргелович» деп шөлә ат алган. Ушку чылда кымга-даа мегелеттес деп ол мынаң шинтиргеннээ.

Оюн Оюновин дүүнге «Оспожь» кафеге чемнеши олуургага, сыр тапызазы халаа [illegible] үр ацаа чедип келгеш, бир дакпадо өөттөө көпеек дүшпээ.

— Че, ээ!— дээш, бааза, [illegible] хүлүмүзүүрүш, демиле доктаашкын дыңнаашке мегелеттинге суралыр.

— Ажалга ыяспаанывыс дораан

[illegible] ышкаш, ол ынчалдыын ажыктыг-ла [illegible] ышкаш, ол ынчалдыын ажыктыг-ла [illegible] ышкаш, ол ынчалдыын ажыктыг-ла [

ЧУГААЛАЖЫЛГАЖЕ КЫЙГЫРЫГ

Грузин ССР-ниң болгаш Грузиянып Компартиязының 60 чылдыңга турадыктаң байырлыг хуралга СЭКП ТК-ныи Чингиме секретары, ССРЭ-ниң Дээди Соведиинин Президиумунуң Даргазы Л. И. Брежневтиң чугаазын массалыг-информациялыг дашты чепсектери политиктиг болгаш хөй-иннигни аскыг ажылдакчылар дайыныи болгаш тайбынныг кол айтырыгларын дугайты политиктиг чугаалажылгаже кыйгырыг, удурлажыыштыр турлуур болгаш боо-чепсектиг эдерилдир бүрүүлээн политика чугаалажылгазынга шынгыы кичээнгейлиг кылдыр унелеп турар. Оон-биле кады тайбынны быжыглыгларын болгаш ээлиг айыылыгның олдуларын чайгаарлыгларын угландыр чугаада кирген идеяларның болгаш санаалардың чугуазын онзалап демдеглеп турар.

СЭКП-ниң болгаш Совет күрүнеиниң удурлукчуузуңуң ол онза ханы утказыг чугаазы Вашингтонуң империалистиг стратегиязын — удурланыштыр тускайлыг, быжыглыгтыр, боо-чепсектиг улам эдерер бүдүрелиниң стратегиязын барымдаалап алырга, онза чугула кылдыр чаңгыланып үнген деп. Британиниң «Рабочий» газетазы ооң ыдыктарыл айыткан. Ол ханы чугаалажылгаже орукту ажыктап, Л. И. Брежневтиң чугаазында кирген ээ чугула айтырыгларны шинтирлээрин канчаар кирүүн совет күрүнеи ажыл-агыыларында ынчаар

ХҮНДҮЛЭЭЧЕЛ ЧОНГА...

Сөөлүү чылдарда Украин ССР-ниң Ровно областы-биле бистиң республиканың культура харылзаазы улам калбарган. Оон бир тодаргай дерелиг — Украин ССР-ниң Ровно областының Н. Островский адыр дозжум-шуун театрының артистериниң бистиң республикавыста залдап чоруп турары. Олар Н. Гогольдуң «Майның дүнезинде» болгаш К. Основьяненконуң «Гончаровка суурга кыдаачылыы» деп шилерин үзүраан дылда, К. Кудажының «Он бир» болгаш өске-даа авторларның элээн каш шилерин орус дылда ойнап турарлар. Ук шилерни найысыралдың Кызылдың чүрттекилери болгаш чамдык районнарның ажыл-ишчилери каш удаа ажок сонуургап көргүлээн. Бо дээрге Тываның культура амыдыралынга улуг болгуушкуннарының бирээзи. Олар улуг Тиилелге байырлалының бүдүүзүнде келгеш, оюн көргүүлерин май 9-тан чонга бараазалаар эгелээн.

Хүндүлүг валчыларывыс бистиң республиканың хөгжүмүшүн театрының хоочун-даа, аныяк-даа артистери-биле, тыва эки тураачылар-биле болгаш «Тувинская правда», «Шын» «Тываның аныяктары», «Молодежь Тувы» солуунарының, радио болгаш телевидениениң журналистери-биле ужуражыглаларны эрттирип, арга-дүрүмүлүг солуп, Тыва дугайында көрген, билген чүүлдерин аңаа чугаалаанар.

Адалыг эрелиг уруглар — Чөөл-Хемчик районче ажылдаар журналистер-биле ужуражып, ажыл чугаа кылган. Оларның шын көргүүлерин ам барык дооступ турар чүве болганда, бо чугаалар коллега ут-шын көрүкчүлер болгаш Тыва дугайында билбейлер-биле холбашкан. Оң айтырыгга УССР-ниң алдарлыг артизи А. Гаврюшенко мынаан хариглаан:

— Тываны мен хөй-ле дагдыр шыпкан чер деп билип чоруп келдим. Кызылга турган, онуң ээн баштай эскербээн мен. А кажан районнарже үне бээрийиске, ынчалза эвес, хову-шөлчыяа болган элезинниг оргу чогаалдарывыз Чөөнүүн сеткил-сагыжы кайтыг чаагай хөрээ олуруп, ноок боот эртып болган. Ындыг тыва чаадырының ролүн ойнаары медээ дээш-ужук болду—деп чоргаарал-биле чугаалады.

Ол ужуражыгага кол режиссёр Я. Бабий болгаш ол ашы театрының директору А. Даиков олар база Тываның бойдузунуң класс-чараскының, ооң хүндүлээчел чонунуң дугайында чылыг, чымчак сөстерни чугаалаан. Журналистер оларга өөрүп четтирген илередиг, чогаадыкчы ажылынга чедишкиннерин күзээн.

Бистиң корр.

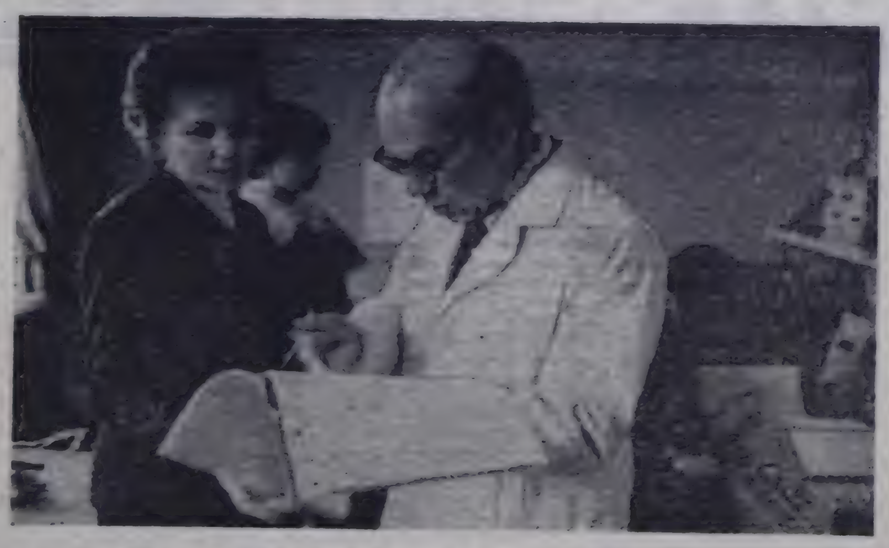

Галина Сергеевна Сердюковская шынаңла дос-кежиктиг салым-чолдуг болган. Ол —академик, медицина эртемнериниң доктору, профессор. ССРЭ-ниң Кадык камгалал министерствозунуң Уругларның болгаш элээдилерниң гигиеназының Москвада институдун ам оң сес чыл удуртуп турар. Институтта 130 эртем ажылдакчылары бар. Олар уруглар садтарынга, школаларга, пионер лагерьлеринге, училишелерге, спортчу клубтарга уругларны долгандыр турар чүүлдериниң байдалдарының салдарын өөренип турарлар. Шинчилекчилериниң кол сагыш салышкыны — кадык уругларның канчыкшыл камгалаазы.

Үстүнде айтырыг дыка хөй чүүлдерни хаара тулуп турар: коллективке бичиилерниң бот-боттарының аразында харылзаа-заамаарылгалары, китээлээр, чүрттевир өрээлдериниң чыры, үн эрттирбезиндем эгелээш синтетикти материалдардан кылган идык-хептиң салдарынга чедир...

ЧУРУКТА: Г. Сердюковская болган профессор Ю. Пратусевич угаан ажылынның физиология лабораториязында. Мында электроинуг саналга машиналарының дузазы-биле школага кичээлдерниң маанин туруп-шыдаарынга салдарының дугайынза медээлерни ап турар. Ол шинчилелер школачы режимни чогаадып тургузар, туруп-могаарының деннелии тодарадыр аргаы бээр.

О. ИВАНОВТУҢ фотозу. СЭТА-ның фотохрониказы.

АҢАА ӨӨРЕДИЛГЕ ЧЫЛЫ ДООЗУЛБААН

Кадык Советтиң күүскомунуң даргазы Леонид Сергеевич Камзаланов-биле оон ажылдаар өрээлинге Советтиң, оон депутаттарының ажылмажының дутаймы чугаалажып олурувуста кижи ортузу чеде берген назылыг, силиг кеттинген, эр кижи кирип келгеш, амыр-менди солуушту. Арныы көргеним, харын-даа мырыңай танышырым-даа шыкаш кылдыр көзүлдү. Кажа, кажан көргенимни сактып келирин болап олурумда, «Ам чаа-ла силерге таныштырып олурганым депутаттарның бирээзи бол-ла болгай — Иргит Араптанович Достай бо-дур, чугаалажып көрүңер, школаза төөгү башкызы кижи»— дээн. Леонид Сергеевичиниң чугаазы бодалымны уже киргиди. Оң дыңнаашаа, районга-даа, Кызылга-даа башкыларның хуралдарынга, семинарларга боля чеде бээр болгаш демги башкыны аңаа көөр турганымны ам-на сактып келдим. Ооңбиле кады каш чыл буруңгаар «Народное образование» журналдан Сарыг-Сеп ортумак школазында лейтенч зайтту эртиглиг турарының дуржулгазындан оон бижээн чүүлүн номчаанын база сагышка кире хонуп келди.

Сарыг-Сеп кодээ Советиниң депутадынга сөөлгү ийи чыышта улаштыр сонгуганын башкы чугаалаш, бактаап киргеин улус өөредилгезинин, кадык камгалалының болгаш социал хандырылгазының талазы-биле доктаамал комиссиянын ажылын таныштырды.

Депутат В. П. Харченко удуртқан бо комиссия Советтин девискээринде школаларның, школа назының чөпээн уругларын албан черлериниң ажылы-биле холбашкан эң чугула айтырыгларны шинитпилежип турар. Чижээ, И. А. Достай баштаан депутаттар Г. А. Переторонина, Л. М. Никитина олар Көк-Хаак сес чыл. Дерзиг-Аксы эге школаларында өөредилге-кижизидиллгелиг ажылды хынаашаа, куусүм хуралдыга чугаалажыгы-биле белеткээнер. Үстүнде ийи коллективтиң ажылдарының четпестерин эдип алырыңга оон дузалыг болгаш чугаажок.

Дерзиг-Аксы эге школазының хынаалга чоруп турар үеле коллективтиң удуртукчуларын ажылынга практиктиг дузаны көргүзери негеттиниң турарын Иргит Араптанович билгеш, аныяк башкы-биле сүмележип, ол-бо айтырыгны кайчаар тургузуп, шинтпирлезе ыкыл деп айтып берип, харылзаа херек кырынга болу шуут тудуп көргүзүп турган, аныяк директорга детпимчеин көргүскен. Депутат-биле аныяк директор башкының харылзаазы үзүлбээн. Депутат башкының ажылындан бо чүтле чаңгыс чижек-тир.

Комиссияның ажыды-биле танышып олурумда Иргит Араптанович дүүн округунга барып, Советтиң сөөлгү сессиязының шинтирлери-биле сонгукчуларын танышырын чоруваның чугаалаш. демдег-леллер дептеринге элээн бижилгелер кылып кагды.

Башкы шагынче көргеш, школаже мени барыптарын сүмелеп. Башкы-биле чугаамны оон башкы ажылынче угланадыра бердим. Ындыг-даа болза Иргит Араптанович бодунуң кылган ажылынга хамаарыштыр шоолуг чүве чугаалавас болду. Ынчалза-даа школа коллективиниң 1980-81 өөредилге чылын үзүлбээн доозун турарын чугаалап чорду.

— 29 чыл башкылап келдим. Бо үеним дургузунда ортумак школаны доостурүп, амыдыралыңга оруунче үдеп үзүргеп өөреникчилеривистиң саны арбыңа болур боор. Оларның ам кайызын ол дээр. Кандыг-даа мергежилдиг кижилери бар — деп, ол чугаалады. Кудумчуның он талазында ийи хире бижиң ажылыр, сонгаларын ногаан бүрүлерлиг бедик-бедик терекчер дуглай берген бажыңче ол айыткаш, 1978 чылда доостурган өөреникчилериниң бирээзи З. Шир-оолдуң мында чүрттап тургаанын, таныс кылаштың оолдан-даа сонгуп алган, «Улуг Октябрь» колхозуна оон хамаарыштырган чүүлдерни ап-ла көрүп турда. Оон ыңай хөйүүн ыры байырлалыг районнарга эрттирерин практикалап көрзе Оңу чанчыл болдуруп уламчылаар».

М. МАНЫП

Кызыл хоорай

УБСА-НУРНУҢ КЫДЫЫНГА

Ол-бо талаларындан белик деңнер ажылдаан ногаан-дыр. Оон ортузунда арыскыган шулуктайындыр агыс чыдар Черниң чаражы, агаарның ырлы кижиниң сеткил, түрээн сергедип кээр. Ак-дүңнә Моол Арат Республиканың Давс сумузунуң малчыңнарының чайлаа — Тээли. Ол бистиң Тыва АССР-ниң чүрт чурүүнүң көргүстүүнген Убса-Нурлуң мырынай чоогу чер. Хөл дээ көгере берген көстүп чыдар. Ам кызыл галстуктулар, ак-ак хөйленнерлиг бичии чаштар бо шелдуу шыва ала берди. Оларны хөлбелиңээн ногаан оът-сигенге чүүлдештир көөрге — чүзүн-бүрүн чечектер-ле. Узаткан чок ССРЭ-ниң, МАР-ның Күрүне туктары, эвилелдешкен республикаларның туктары салгын аайы-биле киискин үнду. Тыва АССР-ниң Өвүр районунуң Хандагайты биле Торгалыг ортумак, ол ышкаш Моол Арат Республиканың Убса-Нур аймагының Давс база Сагил 8 чыл школаларының уругларын «Интеркосмос» шугуму-биле совет-моол космос экипажының октаргайже ужуткаш эки келгени болур. Эш Донгак ук слёттуң МАРН-ның XVIII съезжизин ажылын эгелээринге будүүзүнде болуп турарын онзалап демдеглээш, улуг шүүлгенниг нел чыдар ажылыышкыны-биле, Моол улусчу революциянның 60 чыл-биле өңүчүктерге чүректиг хамыдыгын изиг байырны чедиргеш, слёттуг ажыттынган деп чарлаан.

Слётче киржиринге бслениң дугайында отрядтар вожатыйлары тус-тус школаларның улуг пионер вожатыйларыңа илеткээн. А улуг пионер вожатыйларындан илеткелдерни Өвүрнүң районо эргелекчизи Д. Донгак биле Давс сумузунуң кодээ ажыл-агый каттыжышкынының партком секретары Б. Батжаргал олар хүлээп алганнар. Ийи таланың пионерлери горн, барабанныг үдептези-биле чыскаалдың бажыңче тухтарын эрттирип экелгеп. А слёттүң тугун совет-моол дөрт пионер нөөрүлгезин соонда, бистиң республикавыстың чоокы башкыларының бирээзи, Торгалыг ортумак школазының директору Д. Сюндюп сес ап, чүве чугаалаан. Ол школаның 1980—1981 өөредилге чылында чорудуп келген өөредилге - кижизидиллгелиг ажыл-ижин чыылганнарга кыска-кыска таныштырган. А Моолдуң Убса-Нурга «эргеленген» Давс 8 чыл школазы эрткен чылын мугур 40 харлаан. Школада хаара туттунган 450 бичии оолдар, уругларны 25 башкы моол, орус дылдарның, төөгү, физика, химия, математиканың эртем далайынче киирип турар. Башкылар коллективи өөреникчилерин Моолдуң улусчу революциязының 60 чылынга, аймактың туржүдүлгезинден бээр 50 чылынга эң эки өөредилге-биле ужураштырар сорулганы болуунуң мөрүнүңге салган дээрзин школаның директору Д. Жүтдээр чугаалап турду.

— Хандагайты ортумак школазы эрткен улаштыр 99 хүү өөредилгени чедип алган. Өөредилгезинге кызымак, чүгле ээн болгаш ковчуг эки өөредилгелиг пионерлер школада хөй. Оларның бирээзинге 6-гы классчы Марта Куулар хамаарыжыр. Пионер организациязының тургустунган хүнүү май 19-ту таварыштыр пионерлерниң Бүгү-эвилел слёдуу Москвага болуп эрткен. Ол слётка бистиң республикадан киргеш барган беш өөреникчиниң бирээзи Марта Куулар бистиң школаның өөреникчиниң дирэзин Марта Куулар бистиң школаның өөреникчиниң дирэзин Марта Куулар бистиң школаның өөреникчиниң дирэзин

Бүгү чурттарның пролетарийлери, каттыжыңар!

ШЫН

СЭКП Тыва обкомунуң, Тыва АССР-ниң Дээди Совединиң болгаш Министрлер Чөвүлелиниң органы

№ 126 (11624) | 1981 чылдың май 30, суббота | 1925 чылда гидевялеттингеи | Өртээ 2 кез.

БЕШ ЧЫЛГА—САЙЗЫРАҢГАЙ ТЕХНИКА

Будурулгенин, адыр бүрүзүнүң продукциязының шынарын болгаш техниктиг демделин бедидеринин, металлды камнарының айтырыгларын Эвилеядер Бажыңының улут залынга май 28-те ажылтын дооскан Бүгү-эвилел чөвүлел хуралынга чугаалажып кергеп.

Чаа беш чылдың эезинде машина тудуунда байдалды СЭКП-ниң XXVI съездизиниң шиитпиреринге дүүштүр негелделиг Өзу-биле тодарай чугаалажып кергеп Үлетпурун ол адырының ажылынын ажыктыын болгаш шынарын улам ынай бедидерине өргежок чугула курлавырларны дээп тыварынче онза киизенгейин чөвүлел хуралдың кирижикилери утландырган.

Машиналарны, үдерт-перекселдерин болгаш приборларны будурун үнүрериниң шынарлыг өзүлдези улус ажыл-агыйының хереглелдерин бүрүн хандырарынче утланган турар үжурлуг. Машина тудуунуң бодунуң балансыныг хегжулдезиниң шиитпиреглиг негелдези болур машина тудуунуң продукциязын будурериниң материалдар болгаш өүүшаамал чарыгдаларның эезежелирин чедип алыры — машина тудуучуларының ам чугула сорулгаларының бирээзи болуп турар.

СЭКП ТК-ның Чиигизе секретары, ССРЭ-ниң Дээди Совединиң Президиумунуң Даргазы Л. И. Брежневке чөвүлел хуралдың кирижикилери чагаа чорутказы болгаш машина тудукчулары чогаалдыкчы Өзу-биле ажылдаар база партияның XXVI съездизиниң төөгүлүг шиитпиреглерин чедишкинниг күүседиргеге толептиг улуун кижилерни бүзүретпеен.

(СЭТА).

ИДЕОЛОГИЯ АЖЫЛЫНЫҢ ДЭЭШТИИН БЕДИДЕР

Коммунистиг кижизидилгениң методтарын партия доктаамал сайзыраңгайжыдып турар. Ону СЭКП-ниң XXVI съездизиниң шиитпиреглерп, партия Төп Комитединиң ийи чыл мурнунда хүлээп алгаан «Идеологтуг, политика-кижизидилгелиг ажылды улам ынай экижидер дугайында» доктаалы чаа күш-биле бадыткап турар

СЭКП-ниң XXVI съездының партия ТК-ның Отчёт илеткелинге доктаалды узун хуусаалыг документ деп санаан, партияның идей-кижизидилгелиг ажылының калбак программазы ол болур.

Бистиң республикавыс идеология ажылдакчыларының мурнунда салган сорулгаларны боттандырар [illegible] Коммунистиг кижизидилгеин комплекстиг чорудар хемчеглер алдынган, идеология албан черлериниң ажыл-чорудулгазы идепкейжээн. Чаңгыс аай политхүннүң чер болганда чорудуп турар. Дыка хөй бүдүрүлге коллективтеринде партия өөредилгезиниң дээштии бедээн.

«Тыва кобальт» комбинатта партком (секретары В. Б. Петров) кижизидилге ажылын комплексилиг чорудуп турар. Ажылдың ажыктыын болгаш шынарын база даандырган ажыл-херек дээш партия, совет, ажыл-агый удуртукчуларының бот-харыысалгазын бедидериниң, иш-ажылдың болгаш будурелгенин, сыныта-чурумун бөгүнгүлеринге, ажылдың ажыл-ахуваалынга, чурттаарынга база дыштанырынга тааржымалыг байдалдың тургустарының айтырыгларынче кол кичээнгейни доктаамал салып келген.

Масса-политиктиг ажылдың хевирлерии янзы-бүрү, солуп, идейлиг утказы бедик деңнелдиг болдурарынче идеология ажылдакчыларын партиянын съездизи кыйыргаан. Ону амыдыралга боттандырар хемчеглерни ап турар. Чөөп-Хемчикте «Большевик» совхозтуң парткому кижизидилге ажылын экижидер сорулга-биле хөй-нитти организацияларының демин чаңгыс аай кылдыр удуртур, башкарар чөвүлелди тургускан. Чоннуң идейлиг, мөзүшиңер шиитпиреглиг[illegible] экижидер, амыдыралдың культурлуг бедидер болгаш өске-дыл адтыргларже кичээнгейни чөвүлел угландырып, хөй янзы-солуп ажылдарны чорудуп эгелээн. Шак ындыг чөвүлелдерии районнуң өске ажыл-агыйларында база тургускулаан. Съезд сөөлүнде тыптып келген чаа үүл ол боөп турар.

Идеологтуг, политика-кижизидилгелиг ажылдың амгы байдалын съездиге ханызы-биле болгаш шиитпиреглиг Өзу-биле чугаалаан:

«Шынында чугаа болза идеология ажылының хөй-хөй участоктарынга болгаш алырларынга эде тургузуушкун дугайында,—өөе, мен чаңдыр чугаалавадым,—чогум-на харын эде тургузуушкун дугайында чоруп турар. Ооң утка-шынары хүннүң айтырыгынга улам-на дүүшкен, а хевирлери совет кижилериниң амгы үеден негелде-хереглелдерин долу хандырган турарын чедип алыр херек» деп, ол Л. И. Брежнев Отчёт илеткелинге демделээн. Идеологиин шилилдезинде айтыктаган четпестер биске бүрүнү-билё хамааржыр. Чамдык партия организацияларында чорудуп турар- идеология ажылының дүүштии, ажыктыы эезии болуп тураанын чаңдыр сайгарып көргеш, ону амыдырал-биле сырый холбаар, хүннүң чугула политиктиг, ажыл-агый айтырыглары-биле дүүштүрер, үлүттүн негелделерин долу хандырарынче, ооң хевирлерин янзы-бүрү, солун болдурарынче кичээнгейни утландырар херек Ол ышкаш пропаганда болгаш агитация ажылын эрлатмал-болдурун, ооң дайынчы арга-шилээн чедип ап, ажылчы чоннуң бүгү кезектерин олче хаара тудар херек

Амгы үеде кол сорулга—пропагандаңың амыдыралбиле харылзаалаан чайгыгыш чок быжыглаар, ооң дээштиин, ажыктыын бүгү хемчеглер-биле бедидери болур. Чугаа болза партияның идей-теоретиктиг, политика-кижизидилге, организаксы болгаш ажыл-агый ажылларының чангыс аай чоруун чедип алыр дугайында чоруп турар. Кажан сөс ажыл-херекке, а ажыл-херек — чугаалаан сөске дүүшкү болгаш[illegible] эвес, харын-даа партийжи бүгү ажылдың чедишкиниң болурунун үндезини ол.

Бистиң пропагандавыс чидиг темаларны, берге айтырыларны ооң кажатын сыныдып айытпазы. Ындыг болганда бүгү идей-кижизидилгелиг ажылды амыдыралчы, солун чорудар ужурлуг бис.

Коммунистерниң болгаш партия кежигүнү эвестерниң марксизм-ленинниң өөредилгезин организаттап турарында четпестер бар, ону съездиниң шиитпиреглерине дүүштүр экижидери негеттиниң турар

Каңгыг-даа ажылдың чедишкиннери кадрлардан хамааржыр. Оларны шилип алырыңче, кижизидериңче, теоретиктиг билиин бедидериңче партия организацияларының хичээнгейни салыр. Лектор, пропагандист, политинформатор, агитатор бүрүзү[illegible] бедик культуралыг чоннуң тыныш-сөзүлелдерин бодуреливип шыдаар болур.

Партия организацияларының, идеология ажылдакчыларының бүгү политиктиг, организаксы, кижизидикчи ажылын СЭКП-ниң XXVI съездизиниң шиитпиреглерин массага халбаа-биле пропагандалаарынче, ооң шиитпиреглерин амыдыралга боттандырарынче угландырар сорулгалыг.

СЭКП-НИҢ XXVI СЪЕЗДИЗИНИҢ ШИИТПИРЛЕРИН—АМЫДЫРАЛГА

ЧҮСТЕН-НЕ 115-ТИ ХҮЛЭЭТТИМ

СЭКП-ниң XXVI съездизиниң шүлээлчилиг чедишкиннерлиг үткүүр дээш социалистиг чарыш бистиң республикавыс эртекен чылынга калбарган Хой-жулар хой бүрүзүнден-не хураган алырын, кыштаазавыска улегердиг белеткеирин, оны организастыг эрттирерин түлээпеен. Бис базала оларны деткип, хойларның чайгы, күсүү семиртилгезин эки чоомдуп, кышка хынамчалыг белеткеп, оларны ыыштап хүн ажыдыпаес

Кыш—малчын кижиге шын[illegible] берге. Ынчалза-даа хүнүттүң мурнуу күүгээдеп дээш будуругу ажылдаар аналр. Кышкы үеде хойнуң одарын, суггадын шын таарыштырар, [illegible] демнеп дораан бээр чанчылдыг бис. Мындыг хемчеглерни ап келирге, коданга арган хой черле турбас, ооң бээр продукциязы албек болур.

Бистиң коданга төрүүр 530 хой кыштаан. Оларның эдерилгезин чогуур үезинде эртекен күзүн чоруткан бис, мынчангаш февральда оолдан эгелээн. Хой массалыг-биле ооладай бээрге черже кадарбайн, тургузу азыраң турдувус. Мал чемнерин совхозувус сөөртүп берген. Көк сиген, витаминнигиден даланып, сула, дүе биске четчиңгир-биле турган. Оларны хойларга, чаш хургадынарга рацион өзүгаар берип, чогуур үезинде суггарып келген бис.

Чаш хураган төрүттүшергеле[illegible] дооскаан[illegible] кадмынын байдалын[illegible] ажыдып, шын[illegible] эмнижирлер, сыкыртыр хемчеглерни ап келген бис. Хураганнарны төрээн үезиниң айын-биле[illegible] бүр-түс[illegible] азыраң турдувус. Хой оолдан турар үеде дүн-хүн дывейн доктаамал дежурнылаан, төрээн хойларны, чаш хураганларын сагыш човангыр ажаан чемнерни келгенавис багай эвес түнелдиг болган. Чаш хураганнарны онза-мекдиг иттирер херекке - өөм эвэн, улуг сымаанга Карл-биис Кечил-оол телептиг үлүүн киирип, кончуг тыныжын алыпкаан. Сакманмалар Михаил Сагаандай, Тамара Тувенчик, Шинчи Алдын-оол ажылчылыгын[illegible] сөөртүскеннер. Бир демнеп, эки ажылдың ачызында төрүүр чүс биш хойга онаашаптыр 115 хураганны совхозка чоокта чаа хүлээттим. Ол болза ынчаңбиле хүлээлгеден ажыр 80 хире хураганны ажыл-агыйга бергенин ол, аңаа ынчангаш өөрүүр-дүр. Хой кыргылдазын удавас эгелээр, аңаа белеткеиниң түр бис. Хой бүрүзүнден дөрт килограммдан эвээш эвес дүктү кыргып алыр арга бистең бар, чүге дээрге хойларның дүгү эки. Он бирги беш чылдың баштайгы чылын мынчаар эгелеливис. Орта оожургавайн, чедишкиннии үлам киирелиг дээш ажылдап турда бис.

Эрдем ребөзүнүң мал[illegible] [illegible] [illegible] [

КАДАРАРДА ХОЮМ ЧАРАШ

Кыйгырыгга харыылаавышаан

МАЛЧЫННЫҢ БОДУНДАН ХАМААРЖЫР

«УТКА 25 чылы» совхозка хойжулаашаан мен 23 чыл ажыл-төрүүм мен. Бо аразында кандыг-бир тавармылалар турбадыг дээр! Бергелерни-даа, чымыштыг ишкин өөрүшкүзүүлерде-даа көрдүм. Эртеден оңгу беш чылдың түнелеп-биле Тыва АССР-ниң алдарлыг малчыны деп хүндүлүг атты чедип алдым. «Куш-ажылчы шылгарал дээш» деп медаль-биле база шаңнаттым.

СЭКП-ниң XXVI съездиниң төөгүлүг шиитпирлерин аммыдырал боттандырар дээш бистиң совхозтуң хойжуларын он бирги беш чылдың башталгазында кызыл ажылдап турар. Оларның карак кызыл күш-ажылының ачылызына мал кыштап хүр ашкан болгаш совхозка ниитизи-биле төрүүр 109 башка оналаштыр 77 хураган немдэ алдынган. Ол болза районда ийиги черниң түнелиндир.

Мээң хазарып турар хойларым кыраан. Оларны совхозтуң спецналистери эртеден чыл-ла күүрүнге өөттүг дужаар деп турган. Хураганындан тура өстүр азыраан, мынчага чедир хазарып келген хойларыны харааданаам, күүрүнеге дужаттаам, арттырып алган кижи мен. Түп диижи чок хой-лар-ла болгай. Бо чылын сөөлгү катап, чедиргн оолдаашкыным эрттирдим. Кырган хойлуң баш бүрүзүндее дураган алыры кончуг берге. Оны хойжулар билир. Мен кызып тургаш, кыраан хойларның баш бүрүзүнден дураганны мениң дорукторуп алдым. Боданда 455 хой бар. Ам оларның хурагаанын ангылап, үскеш, кыргыткаш, чуулда эрттиргеш, күрүнеге дужаары-биле семиртип, чайлаглашып үндүрер мен.

Эрзин районнуң малчынналарының өдек-кыштаг септелгезин арте чорудар дээш кыйгырымы бистиң совхозтуң хойжулары чүүлдүгүнүп деткээн. Ынчангаш кодан бүрүзүнде септелге ажылын чорудуп турар. Чазаглаш хөжер мурнуунда бүгү чүвени кылып, кыштаанын арыглап-шеверелээр. Совхозтуң хойжулары чаа кыштаг тударындан, капитал септелге чорударындан ангы ажылды боттары кылып ап чахчыга бергеш. «Совхоз ажылып бергей аан» дээр ындыг азырадыкчы хөөн бисте чок. Хой кыштагларының үүрмек септелгезини ам колдуунда доозан.

Совхозтан чаа кажаалар, бажыннар тудар бригадаңы база тургускан. Ол ам бир чаа кажаанын тудуун доозуп турар. Мээң кыштаамда хой кажаазы үр болган, шуут ярып кенгирээн. Ынчангаш оңу септеп алчаар боор. Чаа кажаа тудуп бээр дугайында айтырыгны совхоз дирекциязынга тургусаан кижи мен. Тудугжулар ам хонашка удавас келир ужурлуг.

Аңыла чедишкин малчынның бодундан хамаарыр болганда мен хостуг, чайлыг үеңде аңаа олурбас кижи мен. Чаа кажаа тудар болза-даа, аңаа олурбайн, 10 тонна ажыг өдекти бөлүп алдым. Июнь ортан үезинде кыргылда эгелээр. Ынчаш хойну кыргыткаш, эки оттуг черже көжер апаар. Чайын он тонна сигенни база белеткеп алыр мен.

Бо чылын малчыннар наадыны болур чүве-дир. Кылган ажылдың түнелиин аңаа үндүрер аппар. Ынчангаш Наадымга чедир эрес, шулуруу ажылдаар, өдек-кыштаг септелгезин доозары, хой кыргылдазын организастыг эрттирери, бир деминг чайлаган үнери, ниитизиниң малын эки семиртири, эът, сүт будүрериң база күүрүнеге садарын ковуедиири, чартык чыдын планныг онаалдаларын чедир болгаш ажыр күүседири малчыннар бистериниң эң чүтүлә сорулгавыс болур.

П. ШАҢМАК.

«УТКА 25 чылы» совхозтуң хойжузу. Тыва АССР-ниң алдарлыг малчыны.

Улуг-Хем район.

Шиитпирлээр өйү келген

ӨГ ЫЯЖЫН — ЧАГЫГ ЁЗУГААР

Өг—кешкүн аммыдыралдыг үзүктериниң шаңналыкчалдыг бөөр адилеп келген эки эдиорап-савазы. Амгы үениң чаагайдыгы түүлгээн кончуг бажыңнары-даа, ховорай суурларыда-даа оңу аммыдыралдан үндүр кызып шыдавазаң. Ылаңгыя хойжуларга, черле малчын кижилерге оон үжүр-дүзалы ам-даа улуг. Чайын эки оът, сигенниг черлер дилеп, мал сезиктүү [illegible], төлөттүлерге, кадарчыларга түү хереглээр? Өг. Чүгле малчыннар эвес, харын ескелдээ хой-хой кижилер чайын өгге чүрттавырыга ынак. Өгүүн ишти серинип, чырык. Бир чердең өскерже хөмээ солуп кожерингге үзүк күш-биле шаңнаттынмес, эптеп

Шинаалажок бисте чамдык совхозтарның хой санныг малчыннарында өглер чедишпейн турар. Хана, дээнинг шывар кылыстерни, брезентинни, өг ишти-нииң дериг-хереклелерни бичелеп салып ап болур, а өгүүн ыяжы тып алыры дыка берге. Чүге дээрге оны чаңгыс-ла Чөөн-Хемчик районнуң үлүмүр комбинадында эвээш кижилер хол-биле чаза кылып турар.

Чоокта чаа комбинаттың директору Ымыр-оол Монгушович Тас-оол-биле ужурашкаш, оон сеткилин дувуреп чоруур алээн каш айтырыгларның дутайын чугаалаштывыс. Оларның бирээзи бо-хур —өг ыяжын кылып будүрериң үлүмүр аргалыыже шилиптери болгаш ажылдың будүрүкчүлүүн бедидери. Ол дээрге үе-даа, чагыгчылыктың-даа негелдези-дир.

Комбинаттың ус-шевер чазачыларының республиканың хайы-даа районнуң сөөлүүрүмының баш бүрүзүнгаар киргеп чагыгларын ёзугаар чылда 200 чедир өг ыяжын кылып турар. Эрткен чылын 214-ү ажыл-агыйларга белеткеп берген. Бо чылдың чүгле март апрель айларында 40 өг ыяжын кылаан. чагыгчыларга [illegible] Тожуг Тувалу сөөлүүрүмүнүң [illegible] бет, Улуг-Хемже «УТКА 25 чылы». Кызыл ранында «Тандезе» совхозтар [illegible] өг ыяжынарны [illegible] кылдырып алган.

Мынча өгнүң ыяжын хазаарыпаан ажылга өг ишкинин үлүмүр-хереклелерни база кылып турар. Март, апрель айларда 40 үлүгүрүү, 80 аптараны, бичежек 200 столду болган 800 [illegible] Ам ийи ай дургузунда 10 мун 507 рубльдин продукциязын будүрүп сатаан.

Бир эвес бо чүгүле ажылчыларга хөлөдээрине пландың өлчээлиг үлүмүр аргалыыже шилиптерни турган болза, оон ийи катап хой продукциязын будүрүп болур турган. Ук комбинаттың чагыртын тырары чүрт үлүмүрүнүң эрелелиниң үлүмүрүкчүлүүлери (начальниги И. П. Пешков) өг ыяжы кылыр топчуткен мастерскээның азы пехти тургузарын аазаанда бээр ам ийи чыл ашкан болгаш тускай ореэл хостап, дериг-хереклелер, станоктар бээр талазы-биле мынага чедир кандыг-даа хемчеглер алдынмаан. Өг ыяжы кылып турар кижилер «Сүт-Хөл» совхозта, Кегээн-Булакта, Чадаана хоорайда чер бызарган чүрттап, бажыңнарында ажылдап турарлар. Оларга өг ыяжы кылыр ыяш [illegible] дарып алыры-даа бергедей бөөр таварылгалар хаая эвес, ынге дээрге комбинатта трап. спорт чедишпес. Оон аңгыла өг ыяжы кылыр шиитты кайбыын, чежени кезээ алыры [illegible] комбинат мяш кескени дээш үргүлүү штрафтаашын үзүп. Мынаар байзалза хой-хой совхозтарның чагыын дүрген болгаш эки шынарлыг кылыр будүрүп бээрининг дугайында чугаа чорудары берге.

Бага бир айтырыг. Өгнүң [illegible] рекселдерни кылыры комбинатка орулгалыг эвес. Ындыг болганда, өгүү ыяжы-дээринээн, кылыстериндеп эгелээш будүрүү-биле дериг белеткээш, садары ажыктыг. Ам бир өг ыяжының ортээ 311 рубль, а иштинь-дашпын будүрүү-биле дериг кээп өскүн чиик ортээ чижеглеп санаарга, 2165 рубль хире болуп турар. Бир эвес төпүткен мастерскээны азы цехти тургузуптар болза, бу[illegible] организастап, хой өрүлгээны ап болур арга комбинатка бар эвээр-дир.

Үүрт үлетпирүүнүң эргелелиниң үлүүтүлгазы маңаа хамаарыштыр чүүл бодап тыварыл?

Х.-К. МОНГУШ,
«Шынның» тускай корр.

ДЕЛЕГЕЙДЕ ЭЪТ БУДҮРҮЛГЕЗИ

Чаа эът 160 ажыг элементилердек тургустунган болур. Бүгү мал аймакның эъдэ тургустуктар, химиктиг составының болгаш биологтуг шинарының талазы-биле өөрүлгелиг чемей. Оңу хүү-биле көргүзерге мынаар:

Малдар	сүт	белок	ут	минералдыг будүүлелер
инек	54	15	26	4,6
хой	60	16	20	3,4
хаваа	58	15	24	2,7

Бүгү чүүл малдың шымгандырында эртемал-биле белок 18,5 хүү, сүт 71 хүү, худ 1,1 хүү, липид 3—5 хүү, белок чок азот аймаа 0,1—0,3 хүү. Аминокислоталарның хемчээли эът будүүзүнде барык-ла дөмей.

Химиктиг составының талазы-биле хой эъдиниң инектининден шоолуг ылгалбас. Витаминнер-биле липидтериң саны база-ла дөмей. Ынчангаш хой эъдин [illegible] эъдинден дорайтавас, а хоолузу-биле харын ажыл турар. Ынналажок делегейдее эът будүүлелзинде хой эъдиниң эвээш. Чижээлээрге, бүгү чүрттарда эът будүүлелзиниң (инек, хаваа, хой, куш) сөөлгү он чылда (1970—1989) 117610 мун тонна турда, оон иштинде хой эъди 7094 мун тонна ажы-төлдүг 6,5 хүү болган. Ынаар турбүже, кедээ ажыл-агыйның ыал чеңги хой ажылы эвээш турар чүрттарда бо хөргүзүг бедик. Хой эъдин үлүүр сазыл турар. Чаа Зеландияда он 52,8 хүү, Ортаакы Чөөн чүүтүл чүрттарында 46,3 хүү, оон иштинде Иранда 49,8 хүү, Австралияда 26,4 хүү, Африка чүрттарында 22,6 хүү, оон иштинде Суданда 31,7 хүү, Нигерияда 26 хүү, Мурнуу-Африка Республикада 22,1 хүү чедип турар. Барыын Таңмаа чүрттарындан Францияда хой ажылы сайзырангай. Инда будүрүп турар эътиниң 32 хүүзү — хой эъди.

Шинчилелдер ёзугаар алыр-га, 1985 чылга чедир кижи бүрүзүнге чылга 30,2 килограмм (ам 28,4 килограмм) эът онаажыр апаар, оон иштинде инектиң 11,3, хой биле ошкүүнүң 1,7, хаванның 10,9, куштуң 6,3 килограмм болур.

Ол-ла үеде хой, ошкүүнүң баш саны 1560 миллион (ам 1420 миллион) чедер. Ынчан шээр мал эъдиниң будүүлелзии чылда 7094 мун тонна турганнан 8270 мун тонна болур. Эрткен он чылда шээр малы эвээжээн Барыын болгаш Чөөн Европа чүрттарында, а ол ышкаш Латин Американың чүрттарында ук мал эъдэн көнүдээр. Ынаргыы Океания чүрттарында хой дыка көнүдээр. А Соңгу Американың чүрттарында хой 20 миллион турганнан 8 миллион чедир кыскырлыр, ол чүрттар хой эъдин өскээртен салып алыр апаар.

ЧЫЛДА БУДҮРГЕН ЭЪТ (мун тонна).

Чүрттар	инектиң		хойнуң	
	1970—1980	1985	1970—1980	1985
Делегей	41037	58726	7005	8270
Аргентина	2179	3330	135	160
Бразилия	2146	2910	58	70
Колумбис	437	610	5	10
Мексика	517	720	34	40
Уругвай	293	390	50	60
Нигериг	137	210	84	120
Иран	100	150	200	280
Судан	200	330	98	140
Түркиө	197	290	320	410
Кыдат	1984	2660	580	700
Канада	811	1050	8	10
АКШ	10286	13040	233	100
Франциа	1644	2000	130	150
ФРГ	1243	1450	18	20
Ирландиа	540	490	48	50
Италиа	758	740	30	30
Нидерландыг	334	430	12	20
Великобританиа	870	1110	237	270
Испаниа	368	460	145	150
Югославиа	282	420	50	70
ССРЭ	5560	7480	931	1070
Чехословакиа	353	430	8	10
ГДР	343	390	13	20
Венгриа	175	220	21	30
Польшо	578	760	27	40
Румыниа	265	380	87	120
Океаниа	1056	2320	1178	1420
Австралиа	1360	1770	636	770
Чаа Зеландиа	422	540	542	640
Мурнуу Африка респ	355	440	171	190

Хойжуларга ажыктыг сүмелер

ХОЙ КЫРГЫЛДАЗЫ

Хой кыргылдазы — ол дээрге, хой [illegible] 30 чугула хемчег. Кыргыланы кыска хугусавда (15-20 хонукта) эрттирер, дуктуң бүгүлө үнелиг технологтуг шынарларын [illegible] хевээр арттырар, оон чидириин болдурбас төлөзде, кыргылданың пламын баш удур тургузары эргежок чугула. Планга кыргылданы организастаары база эрттирери дээш харысаалгалыг кижинин [illegible] [illegible] [illegible]

«КҮШ-АЖЫЛДЫҢ ХООЧУНУ» МЕДАЛЬ-БИЛЕ ШАҢНААР ДУГАЙЫНДА

ТЫВА АССР-НИҢ ДЭЭДИ СОВЕДИНИН ПРЕЗИДИУМУНУҢ ЧАРЛЫЫ

Үүс ажыл-агыбызга дээ чылдарда ак сеткилиг ажылдаанын дээш база күш-ажылчы чедиишкиннерин үнелеп өргенинин демдээ кылдыр ССРЭ-нин Дээди Советиниң Президиумунун өмүүжээнинден «Күш-ажылдың хоочуну» медальдыле шаңнавры болза:

ЧӨӨН-ХЕМЧИК РАЙОНДАН

Монгуш Ыдай-оолович **Базытпаа** — «Алдан-Маадыр» совхозтуң малчыны.

Дамбадаш Тамбидаевич **Донгак** — «Чыраа-Бажы» совхозтуң малчыны.

Любовь Алексеевна **Доржуудай** —районнуң күрүлезин инспекциязының начальниги.

Терентий Игнатьевич **Маховкин** —Чадаананың мыш ажылдаг черинин лесничий.

Доржу Конзалалович **Монгуш** — «Чыраа-Бажы» совхозтуң директору.

Кавва Санчаевич **Монгуш**— Чыраа-Бажы суурда пенсионер.

Делгер Чымбаевна **Ондар** — «Октябрь 30 чылы» совхозтуң ажалчыны.

Анай Досумаевна **Оюмак** — «Октябрь 30 чылы» совхозтуң малчыны.

Сынлыг-кыс Чымбаевна **Оюмак** — Чыраа-Бажы суурда пенсионер.

Бичии Дөрбет-оолович **Сооң** — «Чыраа-Бажы» совхозтуң малчыны.

Дөрбет Сүрүмбеевич **Сооң** — Чыраа-Бажы суурда пенсионер.

Сайза Лоосанович **Довгак**— «Алдан-Маадыр» совхозтуң малчыны.

Николай Төртен-оолович **Хайдаан** — Чадаананың мыш ажыл-агый черинин лесничий.

Монгуш Кандан-оолович **Хомушку** — Чадаананың ужезажымдыга будурулгезинин ажалчыны.

КАА-ХЕМ РАЙОНДАН

Мария Ивановна **Баковкина** —Сарыг-Сепкин харылаа белдирилгезинин ажалчызы.

Екатерина Семеновна **Дамбыы** — «Совет Тыва» совхозтуң ажалчыны.

Сандуй Кыдыевич **Дондуп**— «Элчин-Суг» совхозтуң малчыны.

Мария Трофимовна **Казин** — «Кызыл» совхозтуң малчыны.

Марк Максимович **Кудрявцев** — СЭКП-нин XXV съезди аттыг совхозтуң ажалчыны.

Чирум Чимитовна **Лоосан** — «Ленинчи орук» совхозтуң малчыны.

Севилбаа Топовна **Маипын** —«Бурунгалар» совхозтуң сварщиги.

Шагдыр Кыргыевич **Натпит** — «Совет Тыва» совхозтуң ажалчыны.

Мээлей Сергеевна **Ондар** —«Совет Тыва» совхозтуң малчыны.

Фрида Пагомовна **Онгарова** —СЭКП-нин XXV съезднин аттыг пенсионеры, ажалчызы.

Пагы Алексеевич **Рассыпчук**— суттарылга системалардың эргелелиниң электромеханиги.

Ондар Дамбаевна **Салчак** — СЭКП-нин XXV съезднин ат-

Тыва АССР-ниң Дээди Советиниң Президиумунуң Сеткүүлчүзү
И. МЕЙДУМЕ.

Тыва АССР-ниң Дээди Советиниң Президиумунуң Секретары Н. БОЙДУ.

Кызыл хоорай,
1981 чылдың май 21.

БӨМБҮРЗЕКТИҢ СУДАЛЫ

СЭТА болгаш ТАСС: КЫСКА ДЫННАДЫГЛАР, ТАЙЫЛБЫРЛАР

МАРН-ның XVIII съездинде

БҮЗҮЛБАС НАЙЫРАЛДЫҢ ЁЗУЗУ-БИЛЕ

УЛАН-БАТОР (СЭТА-ның тускай корр.). Моолдуң Улустуң-революстуг намының XVIII съездиниң болдунуң ажылын үргүлүлеп турар. Партияның чаңгыс аай чоруунун, ооң Төп Комитетти долгандыр сырый каттышкынының, ажыл-ижекчи, тодаргай чорукчуларның байдалының делегаттар республиканың моон соңгаар социал-экономиктиг болгаш культурлуг дегжүүлүнүнүң оруктарын, улус ажыл-ижилеринге ажыктыг чоруктар дугайында айтырыгларын чугаалажып турлар.

Партияның [illegible] Моолдуң улустуң шериг 60 [illegible] орчулдаашкын орчуу-биле чорааш, Совет Эвилелиниң шериг турғузуушкынчыл байдалы дугайында кажан-кезээде үлегер ап, ооң бүгү талдыг интернационалчы дыңналамчылыына данныг, чаа хевээрниң ёзулуг улусчу шерии апарган, Төрээн чуртуун дыңналгаларын алдарлыы-биле күүседип келген деп, МАРН-ның камгалал министри генерал-полковник Ж. Авхиа демдеглээн.

Моолдуң дачуу шеривиниң дайынчылары моон-даа соңгаар улустуң революстуг чаалал алымышкынарын иледелдиг камгалаар, Совет Армиязын, Военно-Морской Флотун кадрлыг күштелдирери-биле армиялары-биле дайынга дыңналгалыг бэлэдел ажылдажылгазын быжыглаар деп, ол чугаалаан.

Делегаттар-даа [illegible] үзүрийден чуруумчуларга [illegible] СЭКП-нин XXVI съездиниң Л. И. Брежневтиң санал-дааны таарыжып болгаш [illegible]-биле инициативаларын бүрүмүбиле чүүлдүүлүнүн, деткип турарлар. Ядролуг дайынның [illegible] ол сананарының каннаарда ажаак улуг ужур-дузалыг чоруг онаалап демдеглеп турлар.

ЭРДЭНЭТ. (СЭТА-ның тускай корр.) Майның [illegible] чуртталчыларының, комбинаттың коллективиниң СЭКП ТК-ның Политбюро агитгруппазының СЭКП ТК-ның секретары М. С. Горбачёвка баштаткан СЭКП-ниң делегациязының дүрзээн алган. Делегация МАРН-ның XVIII съездиниң ажылынга [illegible] турлар. Кольбинатка болган совет-моол нарыдыктыг митингиниң СЭКП-ниң делегациязының башкылыны М. С. Горбачёв чүве чугаалаарга, чыыглаанар чылыы-биле үдээлиир.

Хамыктың мурнунда силерге СЭКП ТК-ның [illegible] турлары, СССР-ниң Дээди Советиниң Президиумунуң Даргазы ол Леонид Ильич Брежневтиң ыяк-байырга дамчыдар-дыр мен деп, ол чугаалаан. Леонид Ильич Брежнев комбинаттың [illegible] ажыл-ижилериниң, дыңналгачыларының, бүгү ажылчыннарынга болгаш инженер-техниктиг ажылчыннарынга [illegible] ёзулуг чоруктары, моон улустуң чаагай чорту дээш, бузулбас советмоол байырлалдың эрге-ажыы дээш чаа-чаа күш-ажылчы чедиишкиннерни үзүүр ажылдаарын бижээн.

МАРН ТК-ның Политбюро кежигүүн, МАРН ТК-ның секретары Д. Моломжамц ниттелген [illegible] СЭКП ТК-ның МАРН-ның XVIII съезжизинге байырлыг чагаазы улусчу Моолдуң ажылчыннарынга, [illegible] дээш чаа-чаа чедиишкиннерже сорук киирген деп, ол чугаалаан.

Кооператорларда

МАКТАЛДЫГЛАР

Аныяк-биле [illegible] маңнаалыг чорудуларын бирээжээр Элегестиң Мөрен суурда холушкак баразаннар [illegible] садыгалыгы Б. Допчут биле А. Сынрек оларны хамаарыштырып болгаш.

Сүтүүн чүртталчыларының [illegible] бөлүүнүң магазинның ажылы эки, садыгжыларының [illegible] хевээрже эрлек-эвилең, магалыг-ла улус дижирн таварылга эвес.

Пөөнээр [illegible] садыгжылар ооң-биле, садыгжылар оңу аяк-биле күүседир дүлээлегелиглер. Социалистиг хүлээлгени кол негеделеринге бирээш — хандыгулганың [illegible] культуралыг [illegible] чорудуларын [illegible] боттандырып турар. Магазинге хүн бурунуң чугула баразанарын садып алыкчыларның чаңгыын өзүүлер садыгжылар [illegible] үүтелиниң [illegible] ой-шаанда хинрип ап, садып турар. Олар шаңгыы баразанарны сезон аайы-биле садарынче улуг кичээнгейни угланыдырганнар. Садыгжылар маңчын кодаларже, бригадаларже айда үштен эвээш эвес удаа үүүп, садыглап турарлар.

Бистиң садыгжыларывыс чүүл [illegible] эвес, хөй-нинти ажылынга база идепкейлиглер. Белекмаа Амыровна Долчут Мөрен суурнуң № 2 агитквартиразының ажылын удурткан турар. А комсомолчу садыгжы Аяаай Сынрек уран чүүлдүн идепкейлиг киржиичиин. «Хаймракаа» агитквартирада уран чүүл ажылын анаа быжыглаар.

Ч. ЧООДУ.

Тыва АССР-ниң Министрлер Чөвүлелинде

КӨРҮЛДЕ БОЛУР

Тыва АССР-ниң Министрлер Чөвүлели суглаага аймыл чок болгуунуң керулдезин 1981 чылдың май 25-тен сентябрь 15-ке чедир эртирер дугайында дээштиг шүүлүп алган.

Көрүлдениң соралгазы болуп республика деңнээриниң номерлер, хөлөрге болгаш суг хемнеткенге кижилериниң [illegible] суглаага оваа-ондак болдурун чайгаадыр таваазыбиле чон оскүүлүкке таймылбыр [illegible] организатстиг ажылдарга хөй-нинтиниң калбаа-биле киришкилерни болуп турар.

Суглаага оваа-ондак чок бөгүүдүлүг республика министрлериниң эрлер хемнелериниң плүзын республиканың Министрлер Чөвүлели бадыткаан болгаш керулдени үдертүп эртирер дугайында шүүлүп алган.

Улуг-Хемниң культура одагларында

УЛАМ ЭКИЖИДЕР

Культура министерствозунуң ажылдакчызы моокта пае Улуг-Хем районнуң культура [illegible] районнуң төптүткен библиотека — четкиш шинтизиннге солун ажылдарны кылып, эки ажылдап турарын олар районнуң культура ажылдакчыларының каттышкан хуралынга демдеглээн.

Ылаңгыя район төвүүде уругларга библиотекалыңга кире [illegible], [illegible] шинтизиннге [illegible] библиотека чугаалаан. Ында [illegible] ажыттар [illegible] кылган болду. Оң библиотеканың ажылдакчылары школалар болгаш садыктер-биле бижыг харылаанга [illegible] ажылдажылгазын быжыглаар, [illegible] конференциялары библиотека [illegible] С. Салчактың эртүүлел түрлээ дамчыдар.

Районнуң төптүткен библиотекаларының директору Т. Надыкина кадарган бижээзинде ажылды багай эвес турускаан. Район аштында библиотекалар ажылдаттынмаарының [illegible] дээш чаа-чаа чедиишкиннерже сорук киирген деп, ол чугаалаан.

Библиотекаларга ол сананарының каннаарда ажаак улуг ужур-дузалыг [illegible] ондаап дедиглеп турлар.

Улуг-Хемниң культура одагларында

УЛАМ ЭКИЖИДЕР

Төгээлиг суурнуң Культура [illegible] Ленинчи шилги, Шаштының [illegible] көрүүлүүн алгаш [illegible] эдээ четеелиг. Библиотекарь Ак-Талдың кедээ библиотека эргелелиниң Балтасина Агыы «Улуг-Хем» альманагының 44 [illegible] Дээди Совет [illegible] дээш [illegible] чугаалаан.

Кедээ черлерде Культура [illegible]-биле библиотека ажылдуула чаңгыс [illegible] [illegible] Хаяа-артында библиотекарь [illegible] Ак-Талда [illegible]

Шүлүк кыдыраажындан

ЭДИСКИЛЕП КЕЛБЕС СЕН БЕ?

Ынаак кыстың аныяанда
Ырларындан бадыр, өмүүн
Алтай, тыва аалдарга
Ак-даа хөйну ырла-ырла!

Салым-чолдуң ыры болган
Чалыы кыска ынаншылын
Дамырактың агымы дег,
Дагда чаңгы болу берген.

Чүлдү чүрек ханызындан
Шүлүктериң номчуп ордуң...
Аныяанда чалыы кыстың
Арыг чүрээ болган чорлуң.

Дагда аалда нүүрүр кыстың
Дакпыш чүрээн саймаарадып,
Зэвир төрүүр хаяладан
Замсинилеп келбес сен бе?

З. НАМЗЫРАЙ.

ДЫҢНАКСААР МЕН

Чеминеңпкаш, аавамга мен
Сеткилимниң ханызындан
«Четтирдим»—деп бо-ла
сестү
Чөрле утпас сөглээр ийик
мен.

Аавам ынчан меңээ өөрүүр,
Арны хүннеп, чайынап
нээр.

Зэлгир хөлү бажын суйбап,
Эргеледип, эр-хей»—деп
назар
Алып, сава чугнуп бээр мен
Аавам меңээ «четтирдим»—
дээр
Найгамчым бо эрлеп сестү
Катап, катап дыңнаксаар
мен.

К. БИЖЕК.

ӨҢНҮКТЕРНИҢ ЧЕРИНДЕ

Москвадан Арат Республиканың пайдалыга Улан-Батор хоорайда бо дүнерде МАРН-ның XVIII сыралга бодуруу демиги үргүлүлээнинде Моол улус ооң кызымда болуум чүртүкүн улустуң революциялыг тиилээнинин 60 чыл оюн база удаазы байырлалыныр демдеглеп эртиреринде чүүкүна моол чонуң амыралынга эң чугула дээн бо үлүг болуушкуннарның бүдүүлүг бистиң республиканыр ынчаргарлашкан Убса-Нур аймактың Давс сумузунга чедип, өскүүтериниң социалдыг үргүлүлүшкүнүнге чайгааскалыг ажылшыкшиниери-биле база катап чоок таныжар эргелыг болуумен. Бо черге МАРН ТК-ның Бирги секретары, Моолдуң улустуң Улуг Хурал Президиумунуң Даргазы Ю. Целенбал төрүттүнген. Оон ескен-төрээн бо Давс сумузунуң бактаап турары Убса-Нур аймактың төвү Улаангом хоорайже чедип келгенде, ооң ынчаарга мында хөй сайны-телгеттинген чүүлдериниң ажыг бир холун эш Целенбалга Тайбыр ажыл-чорудулгазын көргүзүп, ыраалаш чедээлеп.

Ынчаарга мында хөй сайны-телгеттинген чүүлдериниң ажыг бир холун эш Целенбалга Тайбыр ажыл-чорудулгазын көргүзүп, ыраалаш чедээлеп.

Даштында «Давс сумузунуң музейи» деп кай бижиктиг 2 каът ак бажын суурнын кестүр. Ооң эргинии артаныпкэрээ, аныяк моолдуус Аюрзанны Янжимаа бистиң аалы Музейнин экспонаттарыбиле таныжылгавысты МАРН Төп Комитединиң Бирги секретары, Моолдуң улустуң Улуг Хурал Президиумунуң Даргазы Юмжагийн Целенбалзыны делегейге бижыг тайбын дээш ажыл-чорудулгазын көргүзүп, ыраалаш чедээлеп.

Ынчаарга мында хөй сайны-телгеттинген чүүлдериниң ажыг бир холун эш Целенбалга Тайбыр. Ынча эш Целенбал ардыларга өскүүтүн мынча дээн бижип каан: «Гитлерден аразында кээрвинске, аныяк моолдуус Аюрзанны Янжимаа бистиң аалы Музейнин экспонаттарыбиле таныжылгавысты МАРН Төп Комитединиң Бирги секретары, Моолдуң улустуң Улуг Хурал Президиумунуң Даргазы Ю.Целенбалзыны делегейге бижыг тайбын дээш ажыл-чорудулгазын көргүзүп, ыраалаш чедээлеп. Ынчаарга, мында хөй сайны-телгеттинген чүүлдериниң ажыг бир холун эш Целенбалга Тайбыр. Ынча эш Целенбал ардыларга өскүүтүн мынча дээн бижип каан: «Гитлерден аразында кээрвинске, аныяк моолдуус Аюрзанны Янжимаа бистиң аалы Музейнин экспонаттарыбиле таныжылгавысты МАРН Төп Комитединиң Бирги секретары, Моолдуң улустуң Улуг Хурал Президиумунуң Даргазы Ю.Целенбалзыны делегейге бижыг тайбын дээш ажыл-чорудулгазын көргүзүп, ыраалаш чедээлеп.

Бир-ле зуурда-ла аалдың-ла сумуунуң 8 чыл школазының өөредилге-кижизидиглелиниң бүгү ажылын соңдурган кырганнарынга соонда ол хевирлиг-ле кестүр аалчылар баксыкын. Улангомда чүрт-шынарлел музейнинге Давста сал Сырын өөнүүтөлгөнге биске чоргуулеп.

Даштында «Давс сумузунуң музейи» деп кай бижиктиг 2 каът ак бажын суурнын Бүгү-делегей чөвүлелүүнүң президентизи Ромеш Чандранын өөнүүтөлгөнге биске чоргуулеп.

Даштында «Давс сумузунуң музейи» деп кай бижиктиг 2 каът ак бажын суурнын Бүгү-делегей чөвүлелүүнүң президентизи Ромеш Чандранын өөнүүтөлгөнге биске чоргуулеп.

Моол улус ооң кызымда болуум чүртүкүн улустуң революциялыг тиилээнинин 60 чыл оюн база удаазы байырлалыныр демдеглеп эртиреринде чүүкүна моол чонуң амыралынга эң чугула дээн бо үлүг болуушкуннарның бүдүүлүг бистиң республиканыр ынчаргарлашкан Убса-Нур аймактың Давс сумузунга чедип, өскүүтериниң социалдыг үргүлүлүшкүнүнге чайгааскалыг ажылшыкшиниери-биле база катап чоок таныжар эргелыг болуумен. Бо черге МАРН ТК-ның Бирги секретары, Моолдуң улустуң Улуг Хурал Президиумунуң Даргазы Ю.Целенбал төрүттүнген. Оон ескен-төрээн бо Давс сумузунуң бактаап турары Убса-Нур аймактың төвү Улаангом хоорайже чедип келгенде, ооң ынчаарга мында хөй сайны-телгеттинген чүүлдериниң ажыг бир холун эш Целенбалга Тайбыр. Ынча эш Целенбал ардыларга өскүүтүн мынча дээн бижип каан: «Гитлерден аразында кээрвинске, аныяк моолдуус Аюрзанны Янжимаа бистиң аалы Музейнин экспонаттарыбиле таныжылгавысты МАРН Төп Комитединиң Бирги секретары, Моолдуң улустуң Улуг Хурал Президиумунуң Даргазы Ю.Целенбалзыны делегейге бижыг тайбын дээш ажыл-чорудулгазын көргүзүп, ыраалаш чедээлеп. Ынчаарга, мында хөй сайны-телгеттинген чүүлдериниң ажыг бир холун эш Целенбалга Тайбыр. Ынча эш Целенбал ардыларга өскүүтүн мынча дээн бижип каан: «Гитлерден аразында кээрвинске, аныяк моолдуус Аюрзанны Янжимаа бистиң аалы Музейнин экспонаттарыбиле таныжылгавысты МАРН Төп Комитединиң Бирги секретары, Моолдуң улустуң Улуг Хурал Президиумунуң Даргазы Ю.Целенбалзыны делегейге бижыг тайбын дээш ажыл-чорудулгазын көргүзүп, ыраалаш чедээлеп.

Бир-ле зуурда-ла аалдың-ла сумуунуң 8 чыл школазының өөредилге-кижизидиглелиниң бүгү ажылын соңдурган кырганнарынга соонда ол хевирлиг-ле кестүр аалчылар баксыкын. Улангомда чүрт-шынарлел музейнинге Давста сал Сырын өөнүүтөлгөнге биске чоргуулеп.

Даштында «Давс сумузунуң музейи» деп кай бижиктиг 2 каът ак бажын суурнын Бүгү-делегей чөвүлелүүнүң президентизи Ромеш Чандранын өөнүүтөлгөнге биске чоргуулеп.

Күжүвүс—найыралда

Моол Арат Республиканың пайдалыга Улан-Батор хоорайда бо дүнерде МАРН-ның XVIII сыралга бодуруу демиги үргүлүлээнинде Моол улус ооң кызымда болуум чүртүкүн улустуң революциялыг тиилээнинин 60 чыл оюн база удаазы байырлалыныр демдеглеп эртиреринде чүүкүна моол чонуң амыралынга эң чугула дээн бо үлүг болуушкуннарның бүдүүлүг бистиң республиканыр ынчаргарлашкан Убса-Нур аймактың Давс сумузунга чедип, өскүүтериниң социалдыг үргүлүлүшкүнүнге чайгааскалыг ажылшыкшиниери-биле база катап чоок таныжар эргелыг болуумен. Бо черге МАРН ТК-ның Бирги секретары, Моолдуң улустуң Улуг Хурал Президиумунуң Даргазы Ю.Целенбал төрүттүнген. Оон ескен-төрээн бо Давс сумузунуң бактаап турары Убса-Нур аймактың төвү Улаангом хоорайже чедип келгенде, ооң ынчаарга мында хөй сайны-телгеттинген чүүлдериниң ажыг бир холун эш Целенбалга Тайбыр. Ынча эш Целенбал ардыларга өскүүтүн мынча дээн бижип каан: «Гитлерден аразында кээрвинске, аныяк моолдуус Аюрзанны Янжимаа бистиң аалы Музейнин экспонаттарыбиле таныжылгавысты МАРН Төп Комитединиң Бирги секретары, Моолдуң улустуң Улуг Хурал Президиумунуң Даргазы Ю.Целенбалзыны делегейге бижыг тайбын дээш ажыл-чорудулгазын көргүзүп, ыраалаш чедээлеп. Ынчаарга, мында хөй сайны-телгеттинген чүүлдериниң ажыг бир холун эш Целенбалга Тайбыр. Ынча эш Целенбал ардыларга өскүүтүн мынча дээн бижип каан: «Гитлерден аразында кээрвинске, аныяк моолдуус Аюрзанны Янжимаа бистиң аалы Музейнин экспонаттарыбиле таныжылгавысты МАРН Төп Комитединиң Бирги секретары, Моолдуң улустуң Улуг Хурал Президиумунуң Даргазы Ю.Целенбалзыны делегейге бижыг тайбын дээш ажыл-чорудулгазын көргүзүп, ыраалаш чедээлеп.

Бир-ле зуурда-ла аалдың-ла сумуунуң 8 чыл школазының өөредилге-кижизидиглелиниң бүгү ажылын соңдурган кырганнарынга соонда ол хевирлиг-ле кестүр аалчылар баксыкын. Улангомда чүрт-шынарлел музейнинге Давста сал Сырын өөнүүтөлгөнге биске чоргуулеп.

Даштында «Давс сумузунуң музейи» деп кай бижиктиг 2 каът ак бажын суурнын Бүгү-делегей чөвүлелүүнүң президентизи Ромеш Чандранын өөнүүтөлгөнге биске чоргуулеп.

Бүгү чүрттарның пролетарийлери, каттыжыңар!

ШЫН

СЭКП Тыва обкомунуң, Тыва АССР-ниң Дээди Совединиң болгаш Министрлер Чөвүлелиниң органы

№ 127 (11625) | 1981 чылдың май 31, воскресенье | 1925 чылда үндезилеттинген | Өртээ 2 кеп.

НААДЫМНЫ ТӨЛЕПТИГ УТКУУР

«Мал ажылы—ол дээрге бөгүн көдээде шалыпчы фронтдур деп, СЭКП Төп Комитеди республикаларның, крайларның болгаш областарның партия организацияларын, районнарның партия организацияларын, көдээниң бүгү ажылчыларын кыйгырып тур. Төлевилеттинген планнарны чүге дө күүседир эвес, харын боттуу-биле ажыр күүседир дээш, эң-не быжыг-туруттуг чорукту, эң-не инициативалыг болгаш аваангыр чорукту илередир, бүгү курлавырларны база болдунар аргаларны ажыглаар херек...» СЭКП-ниң XXVI съездизинге СЭКП ТК-ның Отчёт илеткелинге Л. И. Брежнев ынчаар чугаалаан. Бистиң республиканың партия, совет, профэвилел, комсомол база көдээ ажыл-агый органнарының организаторлуг болгаш масса-политиктиг ажылы, көдээниң бүгү ажыл-ишчилериниң, бирги эвелгеге малчыннарның күжениишкиннери партилиг ол чугула айтыышкынын амыдыралга боттандырарынче угланган.

Республиканың малчыннары он бирги беш чылдың баштайгы чылын багай эвес эгелээн. Республиканың партия, совет болгаш көдээ ажыл-агый органнарының алган боттуг хемчеглериниң база малчыннарның карак кызыл күш-ажылының ачызында, мал ыштаглаашкыны мурнуку чылдарныңдан организастыг, хүр чагай эрткен. Республика ниитизи-биле күрүнеге сүт, эт садарының бирги кварталда планын хүүсаа бетинде күүседиптер, эртиен чылдың дөңнеминден ону дыка ажырган. Бо чылдың дөрт айының дургузунда, эрткен чылдың ол үезинге дөңнээрге, сүттү бүдүрери база күрүнеге садары 5,9 болгаш 6 хүү, эт садары—17,8 хүү көвүдээн. Бүгү чүүл малдың өлүп хоразары 30 хүү кызырылган.

Бирги кварталда мал ажылының продуктуларын бүдүрерин база садарын көвүдедир, малды мекди камгалап алыр дээш социалистиг чарышка бедик көргүзүглерни Таңды район, «Саян», «Мурнакчы», «Мөрен» совхозтар чедип алгаш, шийчир Кызыл туктар-биле шаңнатқылаан.

Бо чылын республиканга малчыннар Наадымын июль айның 18—19 хүннеринде эрттирер дугайында доктаалды СЭКП Тыва обкомунуң бюрозу чоокта чаа хүлээп алган. Ону малчыннар улуг чүүлдүгүнүүшкүн-биле утпаан. Наадым дээрге малчыннарның, мал ажылы-биле холбашкан кижилерниң чаңчыл болган байырлалы-дыр.

Наадымга кижилер эрге дээш чарыш ам малчыннар ортузунда калбарып эгелээн. Ол дугайында чаа-чаа медээлер республиканың редакцияларынга хүннүк-не изээп турар. Чижээ, Улуг-Хем районда «Ак-Туруг» совхозтуң малчыннары Наадымга төлептиг ужуражыр дээш, ажыл-агыйның ийи кыргылда пунктузун үлегерлиг кылдыр септеп белетиил алган, ам чүгле хой дугүнүң хозаарын маңап турар. Ыракы Тожуның «Тоора-Хем» совхозунуң малчыннары эрзинчилерниң кыйгырыы-биле одек-кыштааның үүрмек септелгезин кылып дооскан. Кыйгырыг үндүрген Эрзинниң малчыннары боттарының сөзүнге зө болуп, одек-кыштаг септелгезин үлегерлиг чорудуп турар. Ындыг фактыларны хөйү-биле көргүзүп болур.

Республиканың малчыннарының Наадымын төлептиг утпаан сорулга салдынган болганда, ажылда бар четпестерни чайладырынче онза кичээнгей салза чогуур. Республиканың мал ажылында ам-даа шыңгыы четпестер бар. Чижээ, совхозтарның хөй нуруузунда мал бажы өспейн турар. Мыйыстыг бода мал эрткен чылдың ол үезинге дөңнээрге, Кызыл, Эрзин, Тожу болгаш Тес-Хем районнарның ажыл-агыйларынга эвээжээн. Ол ышкаш Бай-Тайга, Барыын-Хемчик, Чөөн-Хемчик болгаш Улуг-Хем районнарга янзы-бүрү малдарның өлүп хоразары эрткен чылдыындан хөй болган. Ол бүгү четпестерниң кол чылдагааны—эрткен ыяжын ажыл-агыйларның ыштаглаашкынга белетиил чок киргенинде. Ону бо чылын катаптавас херек. Эрзинчилерниң кыйгырыы-биле одек-кыштаг септелгезин чогуур өйүнде доозар дээш чүткүлдүг ажыл республиканда калбарып турар. Септелгеге бүгү малчыннарны хаара тудар херек.

Малчыннар Наадымынга төлептиг ужуражыры-биле артканң будун чартык ай иштинде ыяпын чорудар ажыл-херектерниң тодаргай планын район, совхоз, хойжу, бригада, ферма кылып тургузар. Амгы үеде бирги эргежой чугула ажыл одек-кыштагның үүрмек септелгезин доозарынче малчыннарны болгаш туснай тудугжуларны мобилизастаары. Малчын бүрүзү кыштааның болдунар септелгезин баш удур кылган турарын чедип алыр.

Хойжуларның чылда чорутнан ажылының түңнелин үндүрер кыргылда үези келген. Ол эң чугула кампанияны организастыг, бедик дөңнелге эрттирери, нуруңеге дүк садарының планын күүседири—Наадымга белетиилдиң бир нол чүүлү. Хойну чугдургаш, дораан эки өттүг черлерже чайлагладып үндүрер. Чайлагда барган малчыннарның культура, амыдырал хандырылгазынга онза кичээнгейни салыр.

Малга быжыг чем базазының тургузарының магадылалын амдан-на эгелээр. Малчыннар кораңда малынга хереглээр 10—15 тонна сигенни белетиеп алырын хүлээнип турар. Ындыг болганда, сиген кезер шөлдерни суггарарын, ыяш, дажын аштаарын амдыгааштан эгелеп чорудар. Сигени эки үнген суггаттыг азы туяаа черлерден сиген кезеринче июльда ийрер апаар. Ынчангаш аңаа белетиилди база дораан чорудар.

Зөттп, сүттү бүдүрерин база күрүнеге садарын көвүдедиринге чайның калбан болдунар аргаларын ажыл-агыйлар, малчыннар бүрүн ажыглаар. Чайлаг одарынче бода болгаш шөөр малды үндүрерин амдан эгелеп организастаар. Күрүнеге садар малдарны одарладып семиртириниң хемчеглерин алыр. Саар инек фермаларын чайлагларже үндүрер. Ынчангаш бо чылдың бирги чартында мал продуктуларын күрүнеге садарының планнаг онаалдаларын Наадымга чедир бүрүн күүседирин чедип алыры—районнарның партия, совет база көдээ ажыл-агый органнарының, совхозтар дирекциялэрының, партком нарның, ажылчын комитеттериниң болгаш бүгү малчыннарның чугула соруглазы.

БЕДИК КӨРГҮЗҮГЛЕР-БИЛЕ

«Сүт-Хөл» совхозтуң Кызыл-Тайга салбырында онаашкан ажыл-ижинге кызымак малчыннар хөй. Ындыларның бирээзинге ошку кадарчызы Норжуң-оол Шалдай-оолович Сатты хамаарыштырып болур. Ол эрткен чылын 100 ошкуге онааштыр 106 анайны камгалап, доруктурган болгаш бир ошкуден 900 грамм дүктү кыргып алган. Ынчангаш совхозтуң малчыннарының чарыжынга тиилекчи болуп, эзерлиг аът-биле шаңнаткан.

Бо чылын Н. Сатгың көргүзүү база-ла бедик: 100 ошкуге онааштыр 136 анайны камгалап, бир баштан-на 850 грамм дүктү кыргаан. Ол коданында 250 баш ошкүзүн Алдыы-Ишкининиң кадар оттуг мээстеринде семиртип одарладып турар.

Республиканың малчыннарының удавас болур Наадымын Тыва АССР-ниң алдарлыг малчыны Норжуң-оол Сатгындыг чедишкиннер-биле уткуп турар.

Т. САНДЮ.

«Сүт-Хөл» совхозтуң малчыны.

Торгалыгның малчыннарында

Өвүр районнуң ажыл-агыйларында ошку кыргылдазы уламчылдап турар. Районда кыргылдага кирер 7267 баш ошкүден бо хүннерде 6875 баш ошку кыргыттынган. Ошку кыргылдазын «Торгалыг» совхоз дооскан. Ажыл-агыйның кыргылдага кирген 5566 баш ошкүзүнден 3463 килограмм дүк алдынган. Ук ажыл-агый 1 баш ошкүден 623 грамм дүктү кыргып алган боол турар.

«Коммунизмче оруқ» болгаш «Кызыл тук» совхозтарда ошкуның саны Торгалыг совхозтан эвээш. Ындыг турбуже, ол ажыл-агый ошку кыргылдазын кончуг оожум чорудуп турар.

Бо хүннерде ажыл-агыйлар хой кыргыыр пунктуларын септелгезин, кыргылда агрегаттарының белеткелин чорудуп турар.

* * *

«Торгалыг» совхозтуң Чоза хойжу бригадазы 1981 чылда 100 хойга онааштыр 85 хураганы камгалап алыр социалистиг хүлээлгезин ажыр күүседип, 1 баш ошкүден 623 грамм дүктү кыргып алган. Ол коданында 250 баш ошкүзүн Алдыы-Ишкининиң кадар оттуг мээстеринде семиртип одарладып турар.

Республиканың малчыннарының удавас болур Наадымын Тыва АССР-ниң алдарлыг малчыны Норжуң-оол Сатгындыг чедишкиннер-биле уткуп турар.

Т. САНДЮ.

«Сүт-Хөл» совхозтуң малчыны.

ЦЕХТИҢ МУРНАКЧЫЛАРЫ

«Тыва кобальт» комбинаттың септелге-тудуг цегиниң тудугжулары он бирги беш чылдың планның онаалдаларын долдур болгаш ажыр күүседир дээш чарлаттынган Бүгүзавилел социалистиг чарыжынга идепкейлиг киржири-биле түс-түе ажылчыннар, бригадалар арасында күш-ажылгы маргылдааны улам калбартыкан. Сөөлгү эрткен айларның түңнелин үндүрерге Тамара Петровна Васильковскаяның удуртканы шеверлекчилер бригадазы алган хүлээлгезин ажыр күүседип келген бригадалар хөй. Фёдор Ильич Кочминиң бызанчылары база өскелерден дудак чок ажылдап келген. Эрткен айның тудугмонтаж ажылдарының планын 149 хүү күүседип, мурнакчыларын санында киргеп. Ында хоочун бызанчылар Орлан Оюн, Василий Анашкин, Доржу Оюн олар хүүда даалгалдарын хүн бүрү ажыр күүседип келгеш бүдүрүлгенин мурнакчылары болуп шылгарааннар. Мурнакчы ажылчыннар тудуг материалдарын хумагалыг ажыглаашаан, ажылдың ажыктыг чоруун улгаттырып тургаш эки шынарлыг тудуг объектилерин ажыглалга киирер дээш социалистиг чарышка идепкейлиг киржип, шудургу ажылдап турар. Мурнакчы цехтин ажылчыннары тудугмонтаж, шеверлел ажылдарының планның онаалдаларын хүүсаазындан эрте доозарынга бүзүределгилер.

М. БАДЫЖИК,
бызанчы.

ХООЧУНУҢ ҮЛҮҮ

Чадаананың хлеб заводунуң коллективиниң он бирги беш чылдың баштайгызы — 1981 чылдың планның даалгаларын хүүсаадан эрте күүседир, ажылдың шынарын экижидер, ажыктыг чорукту бедидер дээш социалистиг хүлээлгелерни алган ажылдап турар. Ол коллективтиң эзелчилериниң болгаш түс-түе ажылчыннарының арасында социалистиг чарыштың түңнелдерин айлаар, квартал азыы-биле үндүрүп турар. Чоокта чаа Чадаананың хлеб заводунуң бо чылдың апрель айда ажылының болгаш социалистиг чарыштың түңнелдерин үндүргеп.

Апрель айда Чылбак Лопсанчапова Ооржактың болгаш Евдокия Ивановна Созмеваның эзелчилери эки ажылдап, планның даалгаларын ажыр күүседип, социалистиг чарыштың мурнуку одуруун хүлээп. Мастер Ч. Л. Ооржактың хлеб быжырар өөрүнге сагыш човангыр, негелделиг бригадириң бригадазында чылдагаан чок черге ажыл шагы үзер, прогулдаар кижилер чок. Ынчангаш ук бригадада мурнакчылар хөй. Дуржулгалыг шеверлекчилер Анна Чыргал-оол, Көк-ыяс Оюн, Сарыг-ыяс Хурумаа болгаш оон-даа өскелериниң аттарын улуг чоргаарал-биле адап болур.

Септелге-тудуг цегиниде мурнакчылар-биле чарыштыг салып алгаш алган хүлээлгезин ажыр күүседип келген бригадалар хөй. Фёдор Ильич Кочминиң бызанчылары база өскелерден дудак чок ажылдап келген. Эрткен айның тудугмонтаж ажылдарының планын 149 хүү күүседип, мурнакчыларын санында киргеп. Ында хоочун бызанчылар Орлан Оюн, Василий Анашкин, Доржу Оюн олар хүүда даалгаларын хүн бүрү ажыр күүседип келгеш бүдүрүлгенин мурнакчылары болуп шылгарааннар. Мурнакчы ажылчыннар тудуг материалдарын хумагалыг ажыглаашаан, ажылдың ажыктыг чоруун улгаттырып тургаш эки шынарлыг тудуг объектилерин ажыглалга киирер дээш социалистиг чарышка идепкейлиг киржип, шудургу ажылдап турар. Мурнакчы цехтин ажылчыннары тудугмонтаж, шеверлел ажылдарының планның онаалдаларын хүүсаазындан эрте доозарынга бүзүределгилер.

М. БАДЫЖИК,
бызанчы.

Х А А Ж Ы Ы З Ы Н Д А Н Д У З А М А Н А А Ш...

Рейд

Хову ажылдары кайы хире чоруп турарының дугайында бистиң айтырыгларывыска «Дөң-Терезинге» совхозтуң директору Салчак Шавыраевич Комбу дорт харыы бербейн:

—Бөгүн күкуруза үрелиин чажып эгелээр ужуралыг улус бис. Трактористер кедээр белде. Машина оруу оларга чайгаар-ла чедире бээр. Аспастаа сөлөр — дөп кагды.

Шыпап-ла, удатпаанда суур кедээзинде белде үш трактор-нуң барааны көстүп келди. Шуптуг «Беларусьтар». Ийизи ажылдап турар, бирээзи шимчевес. Тракторист бистиң-бараанывыс көргеш, тарылга шөлүн кежир кылаштап келди. Ол совхозтуң база бир хоочун механизаторларының бирээзи Монгуш Содаачы болду. Трактору үрелгеш, септеттинип турар кижи деп билгенивис чазыг болган.

—Бо эртен чеди шакта-ла кызыл-тас чажып эгеледим. Серинн хүнде шыырак ажылдаптар бодадым. ам үрезин төнген, туруп алгаш бо — деп, ол хомудан чугаалай-дыр.

Дөң бажында-ла бо шөлдүң кожазынга кызыл-тас үрезинн чаштырып эгелээш, оолу төнерге, үрезин сөөртүр машинаны маңап чадаш, оон бо күкуруза шөлүнде келгени ол. Чажып киритпер дээрге, база-ла үрезин чок. Күкуруза үрезинин хову бригадири шоолаевы-биле шөлде дүжүрүп каап, кайдалын айтып бербээн, болу база келбээн. Ынчангаш тракторист Монгуш Содаачыны бо бачым өйде «дыштанып» олурун алганынын ужуру ол.

Совхозта амгы үеде шимчеп чоруп турар үшгле трактор бар. Чамдык артык кезектер чогундан оларның карактары чырывас, ийи эзлчег-биле ажылдаар дага чок. Оон улам-нындан имир дүжерге-ле, трактористер суурже далажыптар. Аъш-чем, үрезин болганчок-ла үүктели бээр. Бистин кээринис мурнуңа дүштеки чем келбейн бээрга, трактористер үрезин сөөртүр машиназы-биле суурнун столовазынга келиргеп чем төнүп калган болган. Оон орайтаан, суурга хонар үжүрга таварышканнар. Ол дүне Монгуш Содаачының тракторунун карактарын өске кижилер алырып аппарган, дугуйларын чара кезип каапкан болган. Ону үлүр септээн.

Совхозка үжен чыл чедир ажылдап турар база бир хоочун механизатор Ооржак Белгүм-оол-биле эртеи күүн Балгалаңның профтехучилищезин доозкан аныяк тракторист Алексей Ооржак бо шөлде чер чардырып ажылдап турарлар. Оларның хүнде кылыр нормазы 3,5 гектар. Байлыы-даа дорт гектар чедир, харын оон ажырлаа чарырып турарлар.

Бир эвес сүттаңчыларның ажылын шын организастаап болза, ийи-даа нормаңы күүседип болурунуң аргазы бар. Сүттарган соонда кеве берген черлер сүргеп, хөй үе-шак чиндирер-дир бис. Бо шөлдү чарырып доозарывыска, та кажа аппарын каар. Мурнунда чылдарда чыныг эвес үүс бис, бо чылын черле бергеш коңчуг ийин — деп. Болдүм-оол хомудаан сеткилин илеретти.

Механизаторлар ортузунда социалистиг чарышты эрелгей организастаап турары трактористерниң чугаазынган билдингир болду. Оон түңнелин чангыс катап үндүрбээн, а чогум кым тиилекчи болганы, кандыг көргүзүгүнү чедип алганы билдинмес. Совхозтуң удуртукчулары- специалистери бо чылын хову ажылдарын оң четпес организастаап турары үстүнде фактылардан шлеп-дир. Тарылганы мындыг шынар, хагысалга чок чорутқаш, күзүн кандыг дүжүт алырынга идеген турарыл?

«Шекпээр» совхозтуң Алнгаты салбырында байдал «Дөң-Терезинниңнден» коңгус ылгалдыг болду. Мезага деп черде үш трактор ажылдап, долу үрезининг ийи машина оларны белен маңаан тур.

—Хүнде 36 гектарга үрезин чажар планывысты херек кырында 45 гектар чедирип тур бис. Үүрмек септелгелер даарден башка, үрелиишкиннер болбайн турар. Үрезин четчир, аъш-чем-биле халдырылга база эки — деп, звено удуртукчузу М. Алдын-оол чугаалады.

Бо звено сөөлгү чеди хопукка база эки көргүзүглерни чедип алган. Чаштырылгада трактористер Монгуш Алдын-оол, Монгуш Шолбан-оол, үрезин сөөртүп турар чолаачылар Монгуш Артие-оол, Валерий Монгуш даап эскелерден багай эвес ажылдан келгеннер.

Дөртүн-Бажынга коммунист Күулар Эрес-оолдуң дөрт кижи составтыг звенозу чер чардырып турда келдивис.

— Бистиң салбыр бо чылын 1000 гектар черни чардырар планныг. Ону кыска хүүсаада күүседир дээш механизаторлар кызымаккай ажылдап турар. Оон аңгыда Доора-Даға 200 гектар черде кызыл-тасты база чаштырдывыс. Үш «Беларусь», ийи ДТ-75-биле чардырып четтикпейн тур бис. Сүттаттыг черивис кургаар деп барган, топ салбырдан дүза дилээривиске, немей ийи трактор чорудар болган, эртеи келир ужуралыг чүве—деп, учётчик Х. Монгуш чугаалайдыр.

Социалистиг чарыштың түңнелин ийи хонук бүрүн-гаар үндүрген. Сүттагчылардан А. Ооржактың, трактористерден Э. Куларның звеноларының бирги черже үнгеш, акша шаңналын алган. Трактористер К. Куулар, Д. Соян, Н. Ооржак олар хүнде 3,6 гектар-нер чарар планын чеди гектар чедирип, дүнеминн сериин үезин ажыглаан, 2—3 шакка чедир ажылдап турарлар.

Ийи ажыл-агый, Бирээзи совхоз, өскези салбыр. Бирээзинде үш, өскезинде тос трактор ажылдап турар. Эртеи чылын бо үеде байдал база-ла ыңдыг турган. «Дөң-Терезин» совхозтуң удуртукчулары (директору С. Комбу, партком секретары М. Сарыглар, кол инженери А. Ооржак) оон кандыг-даа түңнел үндүрбээнн үстүнде фактылардан көскү-дүр. Бо совхозтуң тарылгазын, дүжүт ажаалазын чыдып-на кожаалында ажыг-агыйлар шефтежирип чанчыл болган. Херек апарган үеде дузалашпайнаан, ынчалза-даа өскелерден дуза маңаа олурбайн, бөттары база чогуур үезинде машина-техниканы белеткеп ап, ажылды шын организастаар-ла болгай.

С. МОНГУШ, Барыын-Хемчик районнуң үзүсчу контроль комитединиң даргазы, Б. ДОРЖУ, районнуң көдээ ажыл-агый эргелелиниң агроному, А. БЕГЗИН-ООЛ, «Шынның» корр.

СЭКП Төп Комитединге ССРЭ-ниң Дээди Совединиң Президиумунга ССРЭ-ниң Министрлер Чөвүлелинге

Бистер, орбитаның «Салют-6» эртем станциязының, «Союз», «Союз Т» космос корабльдериниң болгаш автоматтыг «Прогресс» чүүк корабльдериниң ужудуушкынарын белеткээринге салып үндүреринге, боттандырарынга кириштинген совет эртемденнер, конструкторлар, инженерлер, техниктер, ажылчыннар болгаш космонавтылар бистиң коллективтеривистиң күш-ажылын бедин-биле үнелээнин, «Салют-6» орбита станциязының бортунга ажылдарының программазының доозулганы-биле холбаштыр байыр чедиришкиннинин чылыг сөстери дээш СЭКП Төп Комитединге, ССРЭниң Дээди Совединиң Президиумунга, ССРЭ-ниң Министрлер Чөвүлелинге ханы өөрүп четтиргенивисти илереттивис.

«Салют-6» эртем станциязы Чер чоогунуң орбитазында үш чартык чыл ажыг үеде ажылдап турар. Ол үениң дургузунда беш кол экспедициянын, оон иштинде космонавтиканың төөгүзүнде эң узун хүүсаалыг 185 хонукта экспедициянын, четкеш кээринин он бир экспедицияларының ужудуушкынарын боттандырган. Станцияның башкарылгалыг режимге ажылының ниити үези 676 хонук болган.

«Салют-6» станцияның үр үеде идегелдиг ажыллалы ону тургузарда үлетпүрүүн хүлээп алганы конструктор болгаш технолог-туг чаа шинтирлериниң ачызында чедип ялдыган. Станцияга 22 тонна ажыг чүүл бүрү чүктерни чедирген автоматтыг «Прогресс» чүүк корабльдерни ажыглаан. оон материал-техниктиг хандырылгазының системазы бүрүнү-биле эки деп бадыткаттынган. Ол байдал экспедицияларның үр хүүсаалыг ажылдарын хандырган, станцияның эртем аппаратуразының составын калбартыр болгаш септелге-хыналга хемчегленнинң комплекизин чорудар аргазы берген.

Башкарылгалыг ужудуушкуннарны моон соңгаар-даа уламчылаарынга хереглеттинер сайзырангайжыктан «Союз Т» космос кораблинин «Салют-6» станция-биле кады ужудуушкуннарга шеңелделерин чедишкининг эрттирген. Башкарылгалыг болган автоматтыг космос корабльдери-биле 34 тутчулгаларны, станцияның даштынга ажылдарны күүседирн-биле ажык космосче үш катап үнүүшкүннерни боттандырарын хандырганы станцияның конструкциязының болгаш борт системаларының ыдегелдинн көргускен.

«Салют-6» — «Союз» орбита комплексининг ажыглалының үезинде хөй хемчээлдиг эртем шинчилелдерни болгаш шеңелделерни көүсеткен. Оон иштинде Чернин бойдус курлавырларын өөренирп база хөй кирип турган. Оларның материалдарын улус ажыл-агыйының хөй-хөй адырларын хөгжүдериниң эрге-ажыктарынга ажыглаарымыле хөй санныг эртем-шинчилел болган-будуүлге организацияларынга дамчыдып берген. Деңнеп чок байдалга чаңгыс талалыг эрттирикчи материалдарны, металлдарның холуксааларын болгаш тутчулгаларын алырының 200 хире технологтуг шеңелделерни кылын чорутқан, ангы-ангы металлдардан чайырлашкынының 250 ажыг хевирлерин алган.

Чер чоогунуң орбитазынга «Салют-6» станцияның үр хүүсаалыг идепкейлиг ажылдап турарының үезинде «Интеркосмос» программа ёзугаар социалистиг хурттарның космонавтыларының киржилгезинде башкарылгалыг тос ужудуушкуннарны боттандырган.

Орбитаның «Салют-6» станциязының үр хүүсаалыг ужудуушкуну болгаш оон бооттуга эртем-техниктиг шинчилелдерниң база-шеңелделерниң калбак программазын чедишкининг күүсеткен, «Союз» болгаш «Союз Т» космос корабльдерин 20-ни, автоматтыг «Прогресс» чүүк корабльдерни 12-ни кыска хүүсаада белеткеп, салып үндүрерин боттандырганы Ада-чурт космонавтиказының хөгжүдезинге улуг салымышкын, доктаамал ажылдаар эртемшинчилел комплекстерин тургузарывыл, оруукка чугула үе-чада болур.

Бистиң коллективтеривис космос техниказының чаа хевирлерин тургузарының талазы-биле моон соңгаар-даа соңсаал чок ажылдаар, совет улустуң болгаш бүгү кижи төрелгетениң эрге-ажыкшыл талазы-биле хөй санныг эртем-шинчилел болгаш будуүлге организацияларынга ажылдарывыс-биле СЭКП-ниң XXVI съездизинниң төөгүлүг шинтирлерин боттандырар дээрзин СЭКП Төп Комитединге, ССРЭ-ниң Дээди Совединиң Президиумунга болгаш Совет чазакка бүзүредип тур бис.

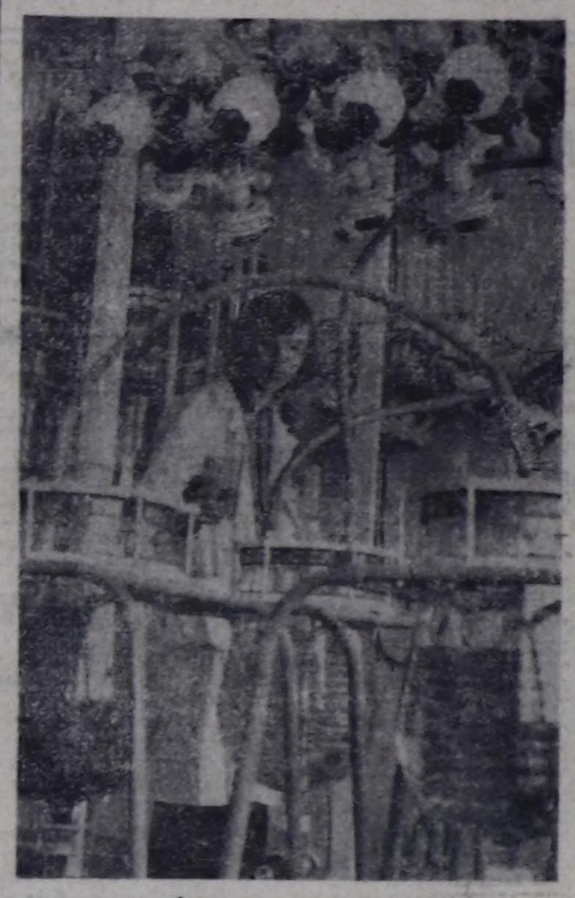

●●●

ПРИМОРЬЕ КРАЙ. ССРЭниң ЭА-ныы Ыраккы Чөөн чүкте эртем төвүүн биоорганикти химиниың Оожум океан институту далай организмнериниң химиктиг болгаш биохимиктиг шинчилелдер чорудар болгаш иммунохимия талазы-биле нарын ажылдарны кылып чорудуп турар. Ине кештиглерни, далайның оорга сөөгү нок амытаннарының ферментилерни база далайның ескелдэ организмнерни шинчилээнниң солуун түңнелдери алдынган.

Институттуң эртемденнериниң улус ажыл-агыйынга киирип турар үлүү улгаткан. Чүгле элээш каш түңнелдерни аъш-чем биле хандырылгага белеткеп, дүнеминн сериин үезин ажыглаан, 2—3 шакка чедир ажылдап турарлар.

Ийи ажыл-агый. Бирээзи совхоз, өскези салбыр. Бирээзинде үш, өскезинде тос трактор ажылдап турар. Эртеи чылын бо үеде байдал база-ла ыңдыг турган. «Дөң-Терезин» совхозтуң удуртукчулары (директору С. Комбу, партком секретары М. Сарыглар, кол инженери А. Ооржак) оон кандыг-даа түңнел үндүрбээнн үстүнде фактылардан көскү-дүр. Бо совхозтуң тарылгазын, дүжүт ажаалазын чыдып-на кожаалында ажыг-агыйлар шефтежирип чанчыл болган. Херек апарган үеде дузалашпайнаан, ынчалза-даа өскелерден дуза маңаа олурбайн, бөттары база чогуур үезинде машина-техниканы белеткеп ап, ажылды шын организастаар-ла болгай.

ЧУРУКТА: институттуң ажылдакчызы Алексей Беленов лабораторнида ажылдап тур.

Ю. МУРАВИННИҢ фотозу. СЭТА-ның фотохрониказы.

●●●

ТЫВА АССР-НИҢ ДЭЭДИ СОВЕДИНИҢ ҮШКҮ СЕССИЯЗЫНЫҢ ДУГАЙЫНДА ДЫҢНАДЫГЛАР

Тыва АССР-ниң Дээди Совединиң бешки чыыжының үшкү сессиязының ажыттынарының дугайында

Тыва АССР-ниң Дээди Совединиң бешки чыыжының үшкү сессиязын 1981 чылдың июнь 4-те эртенгинин 10 шакта СЭКП обкомунуң Политиктиг чырыдышкын базыңынга ажыттынар.

Тыва АССР-ниң Дээди Совединиң Төлээлекчилер чөвүлелиниң хуралының дугайында

Тыва АССР-ниң Дээди Совединиң Төлээлекчилер чөвүлелиниң хуралы 1981 чылдың июнь 4-те эртенгинин 9 шак 30 минутада СЭКП обкомунуң Политиктиг чырыдышкын базыңынга болур.

Тыва АССР-ниң Дээди Совединиң депутаттарынга

Республиканың Дээди Совединиң бешки чыыжының үшкү сессиязынга келген Тыва АССР-ниң Дээди Совединиң депутаттарын 1981 чылдың июнь 3-те эртенгинин 9 шактан кежээнинин 22 шакка чедир СЭКП обкомунуң Политиктиг чырыдышкын бажыңының бирги каъзынга бүрүзээр. Телефону 2-34-46.

Тыва АССР-ниң Дээди Совединиң доктаамал комиссияларының кежигүннериниң

Тыва АССР-ниң Дээди Совединиң доктаамал комиссияларының хуралдарын 1981 чылдың июнь 3-те болур.

Тувинская республиканская БИБЛИОТЕКА им. А. С. Пушкина

ООҢ ПАРТИЙЖИ ДААЛГАЗЫ

ООН БЭЭР беш чыл эрткен. Ынчан Седип-оол Седиевич Ооржактың партийжи стажы ийи чыл бичии-ле ажыл чораан. Оон хөй-ниитиҥ идепкейин, организаҷы мергежилин барымдаалаш, суттатчы коммунистер ону ында партбөлүк организаҷыныҥ соҥгуп, аныа бедик идегелди көргускен.

Суттатчылар ортузунга партийжи организаҷы болгаш политмассалыг ажылды канчаар тургусса эки, коллективти сырый каттыжкан, демнег болдурар дизе, чүнү канчалза эки дээш оске-даа янзы-бүрү айтырыглар талазы-биле баштай «Дөң-Терезин» совхозтуң парткомунга оон-биле сеткилдин ханыжыпан беседа, чугаалаҥы кылган. Баштай-ла коммунистер-биле сумележип турган, партбөлүктүң чорудар ажылының планын киҥээгейлиг болган турган, ол ногаадып кылган. Кварталда база ай саныпла чорудар ажылдың планын суттатчыларны чыгый каапкаш, партбөлүктүң ажык хуралынга сайгарып көргеш, бадыпап ап келген. А оон соонда күүселдээн түс-түс коммунистерниҥ активтиг күжү-биле организастап турар.

Партбөлүктүң хуралын ай саныпла азы эҥгежок чугула херек ажыгарда дүргеп, кыска чыыштарны эрттирери база чүрүмчаан. Седип-оол Седиевич оларга тургузар айтырыгларны бодүнүң хүн демдеглеҥиге киирп бижиринииҥ мурнунда парткомга кээп сүмележип алыр, ол ышкаш чугаалашкан айтырыгларың түңнелин база аҥаа информастап турар. Ким кандыг санаал бергеа болдур, азы кандыг негелде тургускаан ол дугайында база-ла парткомга, чамдыкта ажыл-агый талазы-биле айтырыгларны совхозтуң дирекциязынга дыҥнаап турар. Чижээ, суттатчыларның негелдеп — түскай хеп, чепсек-херексел болгаш аҥы-чем-биле хандырылгазы, транспорт дээш ышкаш айтырыглар дугайында хүн айтырыгларын деп-деглеп дептериҥе киирп бижип турары көрүнүп турар.

Ында ажыл-ишчилериҥ арагында үр үеде ажылдап келген коммунист, суттатчы эш Б. К. Дакар партбөлүктүңда, ниитиҥ суттатчыларныҥда хуралыга санаал бергенде бир-ле ажыктыг сүмени киирер, солуннар чедирилгезин, агитхуудустарны өй-шаанда үндүрүп турарын болганчок чугаалай бээр, а четпестерге хамаарыштыр ол бодунуң саналын чижектерге көргүзүп шүгүмчүлээр. Суурнуң улутбиче кижилери ону эки бижээш, аскылап каан, ол эки. Ындыг-даа болза оларны холга ап ажыглавас, партия балыктериниҥ организаҷыларының боттарында олар чок. «Ындыг партийжи литературалар, дузаламчы материалдар орус дыл кырында болур боор чүве-дир, оларны тыва дылга база үндүрзе кандыгыл»—деп чамдык эштериҥ чугаалап турары база чоп болгу дег. Ол дээрге хүн бүрүнүң холга, карманга ап чоруур, бажыныгарда стол кырынга чыдар ужурлуг документилер-дир.

Суттатчылар ортузунга чорудар чугула ажылдың бирээзи — социалистиг чарыштың дээштинии, оон кижизидикти ужур-дузазын чедип алыры болдур. Бо талазы-биле партком чамдык ажылдарны ажылчың, комсомол комитеттери-биле кады чорудуп турар, мынчаар коммунист Ооржактың удуртканы партия болүүнде бүтү суттатчыларның арагынга элээн түүлдерни кылып, күш-ажылга үлегерлиг мурнакчы кижилерни шаҥнап-мактаары чаҥчыл апаарган. Ону ажыктыг, дээштиг база үре-түңнелдиг, калбак пентерелдиг болдурар дээш суттатчыларда коммунистер, оларның организаҷызы С. С. Ооржак бүтү талалыг хемчеглерни ап турар.

Партия болүүн удуртуру, оон организаҷызы болуру — коммунисче улуг идегел болгаш харысалга. Ону С. С. Ооржак эки билири, организаҷы ажылы-биле коллективинде, парткомда, совхозта хүндүткелди, бүзүредиг чедип алганы таварылга эвес.

Д. ЕНДАН.

Коммунист дугайында чугаа

АМ БО чылын бо суттатчыларда план ёзугаар 800 га черни ажаап суттарарыбиле хүлээндирген. Ынчалажок бригада кежигүннери партбөлүктүң саналы-биле аҥаа немештир 400 ганы азы ниитизи-биле 1200 ганы хүлээп алган, ажаап суттарып турар. Суттарылганы бүгү-ле агротехниктиг чүрүм ёзугаар чорудуп, суглу чеп ажылап, ону шилдерге чедиштирер бүгү чүрүмүн баҥымдаалаш турар, ам ол шөлдүң хөй ачызузунда мал чеми культураларын тарып турар. Чүге дээрге ажылагай колдуунда эът-сүт утламышкынныг кыллыр эле тургустунган чүве төлээде мал, чер ажылының специалистериниҥ кичээнгейин олче утландырган. Суттатчыларда бир трактороҥу доктаамал бижылаан, тускай ядык-хеп, чепсек-херексел-биле хандырылгазы эки.

СЭКП-ниҥ XXVI съездизи «мал ажыры кеҗээге— шалыпчы фронт» дээш болгай. Малга бижыг чем-сууҥу тургузарыҥа суттатчылар база улут үлүүн киирерлер.

Партбөлүктүң хуралын ай саныпла азы эҥгежок чугула херек ажыгарда дүргеп, кыска чыыштарны эрттирери база чүрүмчаан. Седип-оол Седиевич Ооржактың партийжи стажы ийи чыл бичии-ле ажыл чораан. Оон хөй-ниитиҥ идепкейин, организаҷы мергежилин барымдаалаш, суттатчы коммунистер ону ында партбөлүк организаҷыныҥ соҥгуп, аныа бедик идегелди көргускен.

Суттатчылар ортузунга партийжи организаҷы болгаш политмассалыг ажылды канчаар тургусса эки, коллективти сырый каттыжкан, демнег болдурар дизе, чүнү канчалза эки дээш оске-даа янзы-бүрү айтырыглар талазы-биле башгай «Дөң-Терезин» совхозтуң парткомунга оон-биле сеткилдин ханыжыпан беседа, чугаалаҥы кылган. Баштай-ла коммунистер-биле сумележип турган, партбөлүктүң чорудар ажылының планын киҥээгейлиг болган турган, ол ногаадып кылган. Кварталда база ай саныпла чорудар ажылдың планын суттатчыларны чыгый каапкаш, партбөлүктүң ажык хуралынга сайгарып көргеш, бадыпап ап келген. А оон соонда күүселдээн түс-түс коммунистериниҥ активтиг күжү-биле организастап турар.

Партбөлүктүң хуралын ай саныпла азы эҥгежок чугула херек ажыгарда дүргеп, кыска чыыштарны эрттирери база чүрүмчаан. Седип-оол Седиевич оларга тургузар айтырыгларны бодүнүң хүн демдеглеҥиге киирп бижиринииҥ мурнунда парткомга кээп сүмележип алыр, ол ышкаш чугаалашкан айтырыгларың түңнелин база аҥаа информастап турар. Ким кандыг санаал бергеа болдур, азы кандыг негелде тургускаан ол дугайында база-ла парткомга, чамдыкта ажыл-агый талазы-биле айтырыгларны совхозтуң дирекциязынга дыҥнаап турар. Чижээ, суттатчыларның негелдеп — түскай хеп, чепсек-херексел болгаш аҥы-чем-биле хандырылгазы, транспорт дээш ышкаш айтырыглар дугайында хүн айтырыгларын деп-деглеп дептериҥе киирп бижип турары көрүнүп турар. Суттатчыларның ортузунда коммунистериниҥ күжүн таарыштыр хүваап тургускан. Маҥаа оларның ажылды билириниҥ, мергежилиниҥ айыы, даандырган ажыл-херекке харысалгазын чамдык ийи-чаҥгыс ажылга үнмейн баар, күш-ажылдың сагылга-чүрүмүн үреттер кижилер дугайында, солун-сеткүүл чагыдылгазы, агитхуудус, хана солун үндүрери дээн ышкаш айтырыглар дугайын сүмележип турар.

— Партбөлүк организаҷызы С. С. Ооржак кандыг бир түүлдүн дугайын чугле дыҥнаапап, мелээлеп каар эвес, харын оон күүселдезин чедип алырыга чүткүлдүг кижи. Негелдеп бедик болдур ийин. Эрттирген хуралларның дугайында хүн айтырыларын деп-деглеп дептериҥе киирп бижип турары көрүнүп турар. Суттатчыларның, оҥгуза оларның ажаап алган. Эҥ эки күш-ажылчы көргүүлери дээш звеноҥу шаҥнап-мактаан. Баир-оол Кандаановичи назылап пенсиялаза-лаа, ажылдавышаан, аныктарның дагдыныкчызы болуп турары көрүнүп.

Ында ажыл-ишчилериҥ арагында үр үеде ажылдап келген коммунист, суттатчы эш Б. К. Дакар партбөлүктүңда, ниитиҥ суттатчыларныҥда хуралыга санаал бергеҥле бир-ле ажыктыг сүмени киирер, солуннар чедирилгезин, агитхуудустарны өй-шаанда үндүрүп турарын болганчок чугаалай бээр, а четпестерге хамаарыштыр ол бодунуң саналын чижектерге көргүзүп шүгүмчүлээр. Суурнуң улутбиче кижилери ону эки бижээш, аскылап каан, ол эки. Ындыг-даа болза оларны холга ап ажыглавас, партия балыктериниҥ организаҷыларының боттарында олар чок. «Ындыг партийжи литературалар, дузаламчы материалдар орус дыл кырында болур боор чүве-дир, оларны тыва дылга база үндүрзе кандыгыл»—деп чамдык эштериҥ чугаалап турары база чоп болгу дег. Ол дээрге хүн бүрүнүң холга, карманга ап чоруур, бажыныгарда стол кырынга чыдар ужурлуг документилер-дир.

Суттатчылар ортузунга чорудар чугула ажылдың бирээзи — социалистиг чарыштың дээштинии, оон кижизидикти ужур-дузазын чедип алыры болдур. Бо талазы-биле партком чамдык ажылдарны ажылчың, комсомол комитеттери-биле кады чорудуп турар, мынчаар коммунист Ооржактың удуртканы партия болүүнде бүтү суттатчыларның арагынга элээн түүлдерни кылып, күш-ажылга үлегерлиг мурнакчы кижилерни шаҥнап-мактаары чаҥчыл апаарган. Ону ажыктыг, дээштиг база үре-түңнелдиг, калбак пентерелдиг болдурар дээш суттатчыларда коммунистер, оларның организаҷызы С. С. Ооржак бүтү талалыг хемчеглерни ап турар.

Партия болүүн удуртуру, оон организаҷызы болуру — коммунисче улуг идегел болгаш харысалга. Ону С. С. Ооржак эки билири, организаҷы ажылы-биле коллективинде, парткомда, совхозта хүндүткелди, бүзүредиг чедип алганы таварылга эвес.

Д. ЕНДАН.

Бөгүн—Химиктиң хүнү

ТЕХНИКТИГ ДЕПШИЛГЕНИҢ ШАКПЫНЧЫДЫКЧЫЛАРЫ

Бистиң чуртувус минералдыг чеминчидилгелер болгаш кыммал волокно будурер талазы-биле делегейде бирги черни эзлеп турар. Чонга бараанналарын көвүдел турарында химиктерниҥ ачы-дузазы эвээш эвес. Аъш-чем айтырыын шиитпирлээриҥе ук адырның ролю база улуг. Химиниың хөгжүлдезиниче Коммунистиг партия болгаш Совет чазак үргүлүү сагыш салып келген.

Беш чылда химия адырының мурнунда харысалгалыг соруглалар салдыҥган. Минералдыг чеминчидилгелер болгаш синтетиктиг чуктар, пластмасс болгаш кыммал волокно будурери улам улгадыр. Чоннуң хереглел бараанналарын будурериниҥ темпизин дүргедедири, продукциняның шынарын бедидери база көрдүнген.

Ындыг соруглаларны СЭКП-ниҥ XXVI съездизи ол адырның мурнунга салган. Химия хүүнүң будүүзүнде СЭТА-ның корреспондентилери ол соруглаларның канчаар күүсеттинип турарын дыннатканнар.

КҮЧҮТЕННЕРГЕ «ИДИК»

«Бобруйскшина» будүрүлге каттыжкышкынының будүргенин бедик бир каът бажың хире дугуйларны 110—180 тонна чүзүк соортур машиналарга болгаш оске-даа күчүлүг техникага таарыштыр кылган.

Кайгамчык улуг дугуйлар будүрер заводту тудуп эгелээнден бээр үр болбаан. А каттыжкышкынның химиктери Днепропетровскиниҥ улуг дугуйлар талазы-биле эртемшинчилел институдунуң ажылдакчылары-биле кады ол элдептиг продукциняның комплексстиг шенелдезин кылып киргилеп. Ол бүгү Химиктиң хүүнүге аллар болдурган социалистиг хүлээлгеде көрдүнген.

— Чаа продукцияны, технологияны болгаш дериг-херекселдя хуусаа бетинде шингээткени машиналарның шенелдезин кылырынга идиг болган— дээн, каттыжкышкынның чиҥгине директору В. Суровцев чугаалаан. — Бир-ле дугаарында заводка ажылдаар кадрларны белеткээри чугула. Дугуйларның хемчээлиниҥ болгаш денизиниҥ улуу ону кылырын автоматчыдарын, ындыг болганда, ажылчыныарның мергежилин бедидерин негеп турар. Оон уламыпдан дугуй кылыр улустуг баш бүрүнгаар өөредир дуржулга будүрүлгезиниҥ тургускан бис. Оон ынай будүрүлгениҥ тускай эртемшиннери болгаш эртемденнер дугуйларның шынарын бедидер дээш чогаатқан технологтуг кылыгларны бүгү тала-биле кыпаарын болап турарлар. Чаа завод ажыттынарга-ла, бүгү күш-биле ажылдаар кылыр графикти тургускан.

В. БИРЮКОВ.

Бобруйск, Могилёв область.

КУРСКИНИҢ ЛАВСАНЫ

Курскиниҥ «Химволокно» каттыжкышкынында, чээрби чыл мурнунда чуртка бир-ле дутаар лавсан будүргең черде, цехтиҥ эде дерилгеза эгелээн. Оо үнелиг чиг-эт токтан камгалал материалдары болгаш резина кылыглар, пөс-таавы, кыммал алгы-кеш кылырынга ажыглаттынар. Эрткен чылдарда каттыжкышкын оң-оң янзы продукция будүрерин шиҥээдип алган. Эде дериишкин доозулган соонда, Курскиниҥ химиктери чуртка эҥ-не баштайгы тергиин бижыг болгаш үрелбес удазын будүрер апаар. Ындыг удазын нефть сважиназының шүүрүн болгаш саазын кылыр машиналарның четкизин кылырынга ажыглаттынар. Удазыннар будүрери будүн чартык чыл болгаш эгелээр, оон соонда даштыкпан оны сатпас.

— Курск лавсаныың алдарын бедик тударын кызар бис: ам безин оон алды хевирге күрүнениҥ Шынар демдээн алган — дээн, лавсан будүрер цехтиҥ оператору, эрткен чылдың социалистиг чарыжының түңнеҗинде «Химия үлетпүрүҥүн мергежил талазы-биле эҥ эки ажылчыны» хүндүлүг дипломунуң эдилекчизи О. Жилина чугаалаан.— Лавсандан кылган удазын база-ла хүндүлүг бешбулуҥчук алыр дээрзинге идегелим. Улус кызымак, хей-аътты ажылдап турар, ынчанмас болза хоржок. Ажылыстың болгаш амыдыралыстың байлалы үргүлүү экижип турарын көрүп тур бис. Будүрүлгевис чанында хадылыг арыг иштинде бичии хоорайжыгаш он-оң, чаа чараш, эптиг культура тулуглары тургустунду, ынчангаш күш-ажыл өөрүнүг-дүр.

А. ШИГАЛЕНКО.

Курск.

КИЖИЛЕР ДУГАЙЫНДА САГЫШ САЛЫЫШКЫН

Чыл эгезинден бээр планнан ажыр чээрби муң тонна минералдыг чеминчидилгелерни «Навоиазот» каттыжкышкынындан Химиктиң хүүнүң будүүзүнде чоруткан. Ол хире хемчээлдиг немелде продукцияны чыл дургузунда будүрерин көрдүнген турган.

Ук будүрүлге чоокка чедирле планның күүседпп чадап турган. Ам ол хире чедиишкинни чедип алырынга чүү дузалаанып?

Будүрүлгениҥ ажыктыын бедидериниҥ кол фактору болза кижилерже кичээнгей, оларның дугайында сагыш салмышкын болган деп, директор А. Нестеренко чугаалаан. Чижээ, ээлчег эгезинде болгаш дүштеки чем үезинде ажыл шагының чидирин каттыжмышкынга канчаар-даа ажок улуг когаралды чедирип турган. Хоорай болгаш будүрүлге аразында чоруп турар автобустарның шимчээшкинин чогумчалыг таарыштыр тургузуп, столовайга цехтериниҥ ажылчыннарын чемтерериниҥ графигин шыгыы контролга алган, четпестерни чайлаткан.

Ол ышкаш өөредилге төвүн тударынга будүрүлгениҥ фондузундан элээн хей акша-хөреҥгини үндүрген. Эрткен чылын аҥаа беш муң ажылчын өөредип турган. Ам олар азот болгаш нитрон комплекстериниҥ тургузуларынга режимни чогумчалыг сагыышаан, планнан ажыр продукция будүрериҥе энергияны болгаш чигэтти камнап ап турар.

Эҥ эки ажылчыларны моральдыг деткип турарының хей янзы аргаларының дугайында чугаалап болур. Бо таварылганы-даа көрүҥер дазн. Чоокта чаа директорнуң хүлээп алышкынынга хоорай коогуда кинплактан үзбек кыргай чедип келген. Ол бир-ле сазынны чада туткаш, директордан айтыргап: «Мээн ослумга бо чагаарны сен бижип чорутуп бе? Четтирдим!» Оон мөгейгеш уне берген. Херектиҥ ужуру мындыг болган. Каттыжмышкынның директору, партком секретары болгаш завком даргазы СЭКП-ниҥ XXVI съездизинге тураскаадыг алган социалистиг хүлээлгелерни чедимшкинниҥ күүсеткен бүтү ажылчыннарга байыр чедирген чагааларны чорутканнар. Ол белеп эвес, ынчалажадаа чугула турган — чугаа болза баштайгы улуг чедимшкин дугайында чоруп, кижиниҥ бүрүзүнүҥ хууда салышкынын чүгле шаҥнал ведомозунга демдеглээри-биле кызыгаарланмас ужурлуг турган.

Навоиниҥ химиктериниҥ шалыпчы ээлчээ уламчылап турар. Продукцияның планнан ажыр фондузун чыл төнчүзүнге чедир ийи катап улгаттырарын олар шиитпирлээн.

Ю. КРУЖИЛИН.

Навои, Бухара область.

Суттаттыг черниҥ беримчези дээш

АРЫКТАРНЫ ШЫН ТЫРТТАР

«Ак-Туруг» совхозтуң Аймырлыгда инженерлиг суттарылга системазын шагда-ла кылган. Ол буганын шөлдерге эгезинде хелчек чаагай дүжүттү остурүп ап турган. Ынчангаш Аймырлыгның ат-суразы чүгле Улуг-Хем районга эвес, харын бүгү республикага тарап нептерээн.

Ынчалза-даа ам Аймырлыгның суттаттыг черлериниҥ беримчези кудулаан. Оон чылдагааны чүве? Черни эвчи ёзу-биле ажыглавайн, ону суттарарын, чарарын, чемшчидерин ат чодуп чорудуп турарында.

Мындыг фактыларны көргүзер бодай-лыр мен. Чазын шөлдерге суттарылганы чорудуп турар. Оон соонда көөрге, шөлдерде улуг, биче хооргалдар, тодаргайларга, суг чараш шаҥкан черлер эҥдерик апарган болгулаар.

Суг биле черни шыпаа-ла амыдыралдың үндезини деп болур. Ол ийнии чонтуг, мергежилдиг ажыглаар болза, амыдыралга херек үүлдерни элбэ-биле будүрүп ап болур. Ындыг турбуже, суттатчыларның харысалга чок, чалгаа, карак ажыттаар чорууның ужуру-биле ажыктыг суг чоннуң кол байлаа—черни үреп турары ол-дур.

Шак ындыг харысалга чок чорудар-биле моон соҥгаар эптежин болбас деп бодаар мен. Ийи-чаҥгыс кижилерге кол байлакты үредип болбас.

Оон аҥгыда шөлдерни суг үреп турарының база бир чылдагааны арыктарны, сумуннарны шын эвес тырттырын туружунда. КЗУ хаар аҥдазын-биле арык тырттырарда, механизаторлар гидротехник-биле болгаш хөөчүп, дүржулгалыг суттатчылар-биле сүмелеттидес, айтырып албас, боттарының кара туразы-биле чамдык ийи-чаҥгыс ажылга үнмейн баар, күш-ажылдың сагылга-чүрүмүн үреттер кижилер дугайында, солун-сеткүүл чагыдылгазы, агитхуудус, хана солун үндүрери дээн ышкаш айтырыглар дугайын сүмележип турар.

— Партбөлүк организаҷызы С. С. Ооржак кандыг бир түүлдүн дугайын чугле дыҥнаапап, мелээлеп каар эвес, харын оон күүселдезин чедип алырыга чүткүлдүг кижи. Негелдеп бедик болдур ийин. Эрттирген хуралларның дугайында хүн айтырыларын деп-деглеп дептериҥе киирп бижип турары көрүнүп турар. Суттатчыларның, оҥгуза оларның ажаап алган. Эҥ эки күш-ажылчы көргүүлери дээш звеноҥу шаҥнап-мактаан. Баир-оол Кандаановичи назылап пенсиялаза-лаа, ажылдавышаан, аныктарның дагдыныкчызы болуп турары көрүнүп.

Шаанда хуу ажылдыг араттарның суттарган, тараа тарып, дүжүт ап турган черлери ам ажыглаттан үнген чыларга база харааланчыг. Чижээ, «Ак-Туруг» совхозтуң Кызыл-Даг салбырында Күзег деп чер бар. Шаанда ону суттарган, чаагай сигенин кезип ап турган. Ам ол алаактарны тал, хараган, чадан үнүттер дүй үнген, ажыглап чок чыдар. Амгы үеде, күчүлүг техника барда, ол алаактарның хараганын, талын турун ашташ, анаа мал чеми культуралар тарыыр болза, магалыг чаагай дүжүттү ап болур ийик. Суттаттыг черниҥ ажыглалынче, оон беримчезин бедидеринче «Ак-Туруг» совхозтуң дирекциязы киҥээгей салза чогуур. Ү ону негеп турар. СЭКП-ниҥ XXVI съездизиниҥ шиитпирлерин амыдыралга боттандырар төлээде, чер ажылының продуктуларын бүдүрерин көвүдеер херек. А оон магадылалы суттаттыг чер-дир.

Ш. ДЕВЕК.

Тыва АССР-ниҥ алдарлыг мелиоратору.

Улуг-Хем район.

ӨӨРЕНГЕН, ДУРЖУЛГА СОЛУШКАН

СЭКП обкомунуң Политиктиг чыдылышкын бажыңы үлетпүр будүрүлгелерде, транспорт, харылзаа черлериниҥ экономиктиг өөредилгезиниҥ пропагандистериниҥ семинарын эрттирген. Оон дыҥнакчылары үш хүн дургузунда СЭКП-ниҥ иштики, даштыкы, экономиктиг политиказынга, коммунистиг кижизидилгеге болгаш өскедаа чугула темаларга лекцияларны дыҥнаан.

«Ажылчы чоннарыҥ коммунистиг кижизидилгезиниҥ күш-ажылчы коллективтиҥ ролюнуң дугайында» СЭКП обкомунуң партийжи-организастыг ажылдар киидизиниҥ эргелекчизи В. П. Суровтуң, «СЭКП-ниҥ XXVI съездизиҥ сайзырангай социализм үезинде партияның экономиктиг политиказының дугайында» Кызылдың педагогика институдунуң кафедра эргелекчизи, экономика эртемнериниҥ кандидады В. А. Копеёлдуң, «СЭКП-ниҥ XXVI съездизи социалистиг экономиканы удуртуруп сайзырангайжыдар сорулгалар дугайында» көдээ ажыл-агыйда ажылды эртемге үндезилеп организастаар талазы-биле лабораторияның начальныгы Ю. Н. Хлыбовтуң, «Удуртулганың ленинчи стили болгаш методу» деп темага СЭКП обкомунуң инструкторы М. Н. Тахватулинниҥ, оолтор уран аргазының талазы-биле Кызылдың педагогика институдунуң башкызы С. И. Лебелеваның болгаш өскелериниҥ-даа лекцияларын, ылеткелдерин семинарның киржилери дыҥнаан.

Экономиктиг анализти кылырының практиктиг кичээлдерин база эрттирген. Тудуг банкызының эргелекчизи Ц. В. Кирдеевтиҥ будүрүлгелериниҥ ажыл-чорудулгазының экономиктиг анализин кылыр талазы-биле эрттирген кичээли ажыктыг, өөредиглиг болган.

Пропагандистер ажылының дуржулгазын солушкан. Тожула хоочун пропагандист В. С. Тамдын-оол, Кызылда П. А. Дежнев, И. С. Некрасова болгаш өскелер-даа кичээлдерге канчаар белеткенин, оны эрттирип, дыҥнакчылар-биле ажылдап турарының дугайында дуржулгазын эш-өөрүнге чугаалап берген.

ӨӨРҮШКҮ ӨГ ДОЛАР

Дүн дег мокулчак ак өг таар оттуг хөвүда кайы ыракта-на коступ келди. Хой база-ла аал чоогунда оттап чор. Ишкээр, шынаа кыдыын дургаар чаптыгган шыкта инектер аразында дуруналар кестү-дүр. Ангыр-даа эдер.

Белген аалывыстың эдлери Окчаа биле Кара-кыс Донмуттар—дерттен хар-даа четпээн аныяк хөйжулар. Олар мал малдаан үезинде ажылга кызымаан көргүзүп, чонунуң макталын чаазап алган. Оларның ажаагаи малы, алган дүгү чыл санында-ла хөй болуп келген.

— Чүс хөйга оналаштыр 90 хураган алыр хүлээлгелиг улус бис. Оовусту 96 кылдыр күүсеттивис. Ам хөйдән-ва 1,5 килограмм дүк кыргыыр ужурлуг бис. Ынчангаш бээр, ак чер тыртып, бо Баян-Оналаҥанде хонганывыс ол. Хой дүгү чулар хараган-даа чок, суу база ажурлуг эвес—деп, Окчаа өөрүп ор. — Чогум чайын Аптара-Бажыңче үне бээр бис. Хойну көй семиртип-алыр черивис ол чүве.

Донмуттар кыштаан чазагже кожер мурнунда-ла септеп алган. Сеги аланда он тонна ажыг өдек база белүп кээн. Оңгача, шагжа, кажаа-хораа шупту кышка белеп. Ам чүгле сиген кагар, ол-ла.

— Эрзин районнуң көдээ ишчилериниҥ май айны кыштаглаашкынга белеткелдиҥ шалыпчы айы кылдыр чарлаанып болгаш республиканың бүгү малчыннарын кыштаглаашкынга белеткелче кыйгырганы кончуг чөп. Ол кыйгырыгны бистиң совхозтуң малчыннарыныҥ изин-биле деткээн — деп, Кара-кыс чугаалады.

Кара-кыс чугле мурнакчы малчын эвес, ол он үргүнү доруктурган Маадыр-ие. Хой төрүп турар үеде, оон ийи үруу хураган ажаарынга дузалажып турган. Трактористе оглу сигендээ аккеп бээр. Өскелери өөренип турар. Оларны бо хүннерде өөнге чаныр келир, ынчан өөрүшкү ылап-да өг долар.

Т. МОТОРК.

СОРУКТУГ АНЫЯКТАР

Кара-Булак «О. Шынаа» совхозтуң төвүнден чээрби ажыг километр черде. Ийи-үш чыл бурунгаар аҥаа чүү-даа турбаан. Совхозтуң дирекциязы ол девискээрниҥ делгем одар-белчиирин өөренип көргеш хой өстүрер чер кылдыр шилип алган.

Кара-Булакта муң ажыг хой кирер, амгы үениҥ негеллеринге дүгжүп турар кажааны кылгаш, хойларны семиртир азыраарынга бүгү-ле таарымчалыг байдалды тургускан. Ында ийи чуртталга бажыңны, бир чүнар-бажыңны база тутканнар. Аныяктар бригадазында электрииҥ бичежек моторун тургускан. Бригадада 6 кижи ажылдап турар.

Бригаданың удуртукчузунга Михаил Ангыр-оолду томуйлаан. Ол боду механизатор мергежилдиг болгаш, электри моторун база ажылладыр хүлээлгелиг. Оон кадайы Минчеймаа база механизатор. Ол ийи чыл бурунгаар Балгазында көдээниҥ механизация училищезин доозкан. Бо аныяк өгбүледен аҥгыда дөрт кижи ниити чуртталга черинде чурттап турар.

Бригадада дугуйлуг бир, илчирбелиг ийи тракторларны быжыглаан. Бригаданың кежигүннери эрткен чылдан 1200 хураганны хүлээп алган. Бүдүн чыл дургузунда хураганнарны тургузу азырап келген. Сигенни үүрмектеп болбаазыраткаш, оңгачаларга чарба, силос, микроэлементилер-биле холуп берип турар. Хураганнарны июнь бирге чедир кыргаш, күрүнеге садар. Ам безин бир иртчигештиҥ деҥзизи 40 кг ажып турар. Ынчангаш 48 тонна этти будүрер.

Бригаданың кежигүннери комсомолчу кыстар Зоя Кыргыс, Уран Дүшпүң кызымак ажылдаан, бедик көргүзүглерни чедип ап келген. Олар совхоз төвүнден кино, концертти эҥчежип көрүп ап турарлар.

Даандырган хүлээлгезин эрстеп-биле күүселдеп турар бо аныяктардан үлегер ап, өске совхозтарга ындыг бригадалар тургузары күзеҥнир.

М. КЫСТАЙ.

Кооператорларда

ХУУЧУЛАР ХУРАЛЫ

Өөүр районнуң хереглекчилер иштилелиниҥ хуучу кежигүннериниҥ чоокта чаа болган хуралынга коллективтиҥ моон соҥгаргы сорулгаларын чугаалашкан.

Район девискээринде 34 садыг чаткызы бар. Олар эрткен чылда тус-туста будүрүлгечи бедик көргүзүглерлиг ажылдаан. Үүрмектеп садар барган спарыгазының 1980 чылда планныг онаалдаазын 100,1, ниитиниҥ чеминелгезиниҥ 101,5 хуу күүсеттинген. Хуучу кежигүннер хүлээп алырының чыл планын райпо 104,9 хуу боттанчыргаан.

Районнуң пекарняларының ажылы көскүзү-биле экижээн. Үш цехтиҥ быжырып үнүдүрүп турары булочка кылыгларының, хлебиниҥ шынарынга хамаарыштыр хомудал чурттакчы чоннан кирбейн турар. Ук цехтериниҥ аразында социалистиг чарышка Хандагайты суурда пекарняның төп пеги чаҥгыс эвес удаа тиилекчи болуп келген. Үстүнде коллективтер бо чылдың эрткен айларында база планныг онаалдаларының күүселдезин чедип алган.

Райпода 177 ижин бар. Мурнакчыларның саны чыл санында немежип турар. Чижээ, садыгжылар Д. Шюгдур-оол, Т. Сат, Р. Монгуш, С. Сат, С. Бюрбю, Ч. Чинаа, Д. Дадар, З. Айыр-Санаа болгаш оон-даа өскелер социалистиг чарышка чаҥгыс эвес удаа тиилээннер. Үстүнде мурнакчылар көдээниҥ чурттакчыларының негелде-хереглеллерин долу хандырып, садыгның бедик культуразын чедип алыр дээш кызымак ажылдап турарлар.

Хуралга санал бергеннер райпо коллективиниҥ чоонуң садыг-биле хандырып турарында эки үүлдерни демдеглеп, ында бар четпестерни айтып, чөптүг шүгүмчүлелдерни кылганнар. Чижээ, социалистиг өөүп-хөреҥгиниҥ калагалалы кошкак. Оон түңнелиниҥ ниитиниҥ өөүп-хөреҥгизиниҥ самчыгдаар, оорладыр чоруктар эвээжеевби турар. Үүгле 1980 чылда алды удаа самчыгдал болган, когаралдың түүү 13 муң ажыг рубль. Бо чыл-

ӨӨРҮШКҮ ӨГ ДОЛАР

Дүн дег мокулчак ак өг таар оттуг хөвүда кайы ыракта-на коступ келди. Хой база-ла аал чоогунда оттап чор. Ишкээр, шынаа кыдыын дургаар чаптыгган шыкта инектер аразында дуруналар кестү-дүр. Ангыр-даа эдер.

Белген аалывыстың эдлери Окчаа биле Кара-кыс Донмуттар—дерттен хар-даа четпээн аныяк хөйжулар. Олар мал малдаан үезинде ажылга кызымаан көргүзүп, чонунуң макталын чаазап алган. Оларның ажаагаи малы, алган дүгү чыл санында-ла хөй болуп келген.

— Чүс хөйга оналаштыр 90 хураган алыр хүлээлгелиг улус бис. Оовусту 96 кылдыр күүсеттивис. Ам хөйдән-ва 1,5 килограмм дүк кыргыыр ужурлуг бис. Ынчангаш бээр, ак чер тыртып, бо Баян-Оналаҥанде хонганывыс ол. Хой дүгү чулар хараган-даа чок, суу база ажурлуг эвес—деп, Окчаа өөрүп ор. — Чогум чайын Аптара-Бажыңче үне бээр бис. Хойну көй семиртип-алыр черивис ол чүве.

Т. МОТОРК.

ТЫВАНЫҢ АГРОХИМЛАБОРАТОРИЯЗЫНДА

Тыванын агрохимлабораториязының ажылдакчылары республиканың көдээ ишчилеринге улуг дузаны чедирип турар. Бо организацияның беш килдизинде ажылдап турар дээди болгаш ортумак тускай эртемниг хөй санныг специалистер бүгү совхозтарның тарылга шөлдеринде хөрзүннүң болгаш чемишчидилгелерниҥ составын шинчилеп, мал чемнериниҥ шынарын хынап турарлар.

Ажылдың кол нуруузу оперативтиг килдиске онаажып турар. Оон ажылдакчылары черниҥ чамдык көзөктерин алгаш, лабораторияга хынап, хөрзүннүҥ химиктиг шынарын тодарадып турарлар. Ол хынаалаларның түңнелдерин ёзугаар хөрзүн карталарын тургузуп турар. Ынчангаш совхозтарның удуртунчулары, специалистери ол карталарга, агрохимиктерниҥ сүмелеринге үндезилеп, черниҥ үнүш-дүжүттүрүп бедидериниҥ хемчеглерин алыр.

Ажыл-агыйларның тарылга, олар шөлдери хаттан, сугдан дыка үреп турары билдингир болгай. Оон-биле демисемирде эрозияга удур ажылдарны кылырындан аҥгыда, черни эки чемишчидери негеттинер. Ынчалзажок чамдык совхозтарның агрономнары олче чогуур кичээнгей саҥ-байн, ук ажылды эрекпей чорудуп турар. Бо талазы-биле шыҥгыы контрольду долгандыр турар бейдусту камгалаарының килдизи боттандырып турар.

Агрохимлабораторияның дуржулгалыг ажылдакчылары А. Сосинова, Н. Аюшинов, Р. Журавлёва, Л. Некрылова болгаш өскелер-даа бистиң эҥ-не үнелиг байлаавыс — черни, оон хөрзүнүн намгалаар талазы-биле улуг ажылдарны кылып, көдээ ишчилерге боттуг дузаны чедирип турарлар.

ЧУРУКТАРДА: хөрзүн болгаш чемишчидилгелер шынары тодарадыр килдистиг ажылдакчылары ажыл үезинде (үстүнде). Анализ кылыр техник Л. И. Некрылова биле агрохимин инженер В. П. Юркова.

А. ЗАЙЦЕВТИҢ сезүү, фотолары.

Кужувус — найыралда

УЖУРАШКЫ ЖЕ, БАЙЫРЛЫГ, ӨҢНҮКТЕР

Часпын кайгамчык каан хүннеринде бистиң аҥы-дүңма Украин ССР-ниң Ровно областыныҥ Н. Островский аттыг хөгжүм-шин театрының чогаалдыкчы коллективиниҥ артистеринин ак-көк хемнерлиг, хүндүлеэчел чоннуг тыва черге аалдап келгенин — чаагай найыралдыҥ үзүлбес харылзаазын база катап бадыткаан. Украин болгаш тыва улустуҥ аразында Ала-чурттуң Улуг дайынының чылдарында чаазылыг шөлге доҥнаттынган бижит найыралы улам хөгжүп, бижиккан. Оон бир тодаргай леречизин Ровнонуң хөгжүмшин театрының артистериниҥ бистиң республикага кээп, солуун шилерин тыва чоҥга баараалгаткан.

Концерт Тываның алдарлыг чогаалчызы К. Кудажының «Он бир» деп маадырлыг драмазындан үзүндү-биле эгелээн. Оон соонда Украина биле Тываның найыралыкын дугайында шүлүк, украин, орус улустуң ырлары, баштактанмыглары, шилерден үзүндүлер, совет улустуң ынак ырлары сценадан улай-улай куттулуп турган. Ийи шак ажыг уеле үргүлүлеэн солуун концертти залга олурушкан сагыш-сеткилиҥ ханызындан өткүп, сонуургап хүлээп алган.

Концерт доостурга аалдыг болдур олурган чон шупту туруп келгеш, адыг часкап, байыр чедирген. Ол аҥы-дүңма улуг сонуургалдыын барымдаалаш, олар оюнуң бир хүн чаҥгыс черге ийи-үш удаа көргүзер үжүрга таваржып турганнар.

Хөй национаддыг аҥы-дүңма совет литература болгаш уран чүүл бот-боттарын улам байытпын, аразында быжыг харылзааны тудуп турары өөрүнүг. Оон бир шеку хереченнин ровножуларның Тывага көргүскен шилериндеҥ көрүп болур. Олар К. Основьяненконуң «Гончаровка суурга кудалаашкыны» болгаш Н. Гогольдуң «Майның дүнезинде» деп шилерин украин дылда, бистиң чаҥгыс чер чурттуувус К. Кудажының «Он бир» болгаш өске-даа авторларның шилерин орус дылда ойнап турарлар.

Ровножуларның Тывага оюн көргүзүглери оларның белеткеп алганы улуг концертибиле бурунгу хүн доозулган. Ол хежээ Кызылдың хөгжүмшин театрының шупту олуттарын көрүкчүлер доллур олурупкан. Бистиң хүндүлүг аалчыларывыс ураа талантызының база бир онза талазын чыылган чоҥга баараалгаткан.

Концерт Тываның алдарлыг чогаалчызы К. Кудажының «Он бир» деп маадырлыг драмазындан үзүндү-биле эгелээн. Оон соонда Украина биле Тываның найыралыкын дугайында шүлүк, украин, орус улустуң ырлары, баштактанмыглары, шилерден үзүндүлер, совет улустуң ынак ырлары сценадан улай-улай куттулуп турган. Ийи шак ажыг уеле үргүлүлеэн солуун концертти залга олургашнар сагыш-сеткилиҥ ханызындан өткүп, сонуургап хүлээп алган.

Концерт доостурга аалдыг болдур олурган чон шупту туруп келгеш, адыг часкап, байыр чедирген. Ол

Даарта-Уруглар камгалалының делегей хүну

УРУГЛАРНЫҢ ААС-КЕЖИИ ДЭЭШ

Июнь 1. Чайның баштайгы айының ол хүну уруглар камгалалының делегей хүнүн депшилгелиг кижи төрелгетен, чылдын-на демделгеп эрттирери чаңчыл апарган. Бүгү-ле ажы-төлдүн чырык чаагай амыдырал-чуртталгазы дээш, биче чаштарның амыр шөлээн, хөглүг, омак өзүп доругары дээш чайгымыш чок демисежиринге белениш бодүүн, ак сеткиддиг кижи бүргүү-ле шынзыдар.

Уругларны камгалалары даэрге-ле чырык чер кырынга моңге тайбыңны тургузары. Уруглар дайын деп чүвени билбес кылдыр бүгү-ле чүүлдерни кылыры, оларны улустар аразының найыралын болган бот-боттарын биличир чорукка база тайбың өзүга болган бурунгаар депшилгелиг чорукка кижизидери-дир.

Капиталистиг чуртарда бичии уругларның амыдырал-чуртталгазының байдалы кончуг күүдү деңелде боон турарын факт көргүзүп турар. Аш болгаш ядыы түрелги чорук, аарыг-ажык болгаш эрте өлүр чоруң — капиталистиг чуртарның мун-мун бичии уругларының чайлаш чок оруу боон артышаан.

Бистин чуртта бичии уругларның амыдырал байдалы кайгамчык чаагай. 1979 чылдың сентябрьда Москвага болган «Бүгү уругларның тайбың болган аас-кежиктиг кежир үезин дээш» деп Бүгү-делегей конференциялының киржикчилеринге СЭКП ТК-ның Чингине секретары, ССРЭ-ниң Дээди Совединиң Президиумунуң Даргазы Л. И. Брежнев мынча дээн: «...Аас-кежиктиг чаш назын дээш демисежири дээрге-ле, ол болза, тайбыңны, национал хамаарышпас чорукту болгаш улустарның аймыл чок чоруун быжыглазы, чеп-сегленишкинни кызырарын, боо-чеңеекти дужүрерин чедип алыры-дыр. Ол дээш бистиң Совет күрүневис болдунуң турустунуп келген хүнүндеи бээр-ле идепкейлиг туржуп келген болгаш локтаамал демисежип-даа келген, ынчангаш бис ол оруктан кажан-даа хажыш дивес бис».

Ол амыдырапда херек кырында бадыткаттынып турар. Бистиң чуртувуста уругларга бүгү-ле таарымчалыг байдал тургустуган. Оон чижектерин чүгле бистиң республикадан көргүзерге-ле четчир.

Июнь бир. Бистиң республикага база уругларның ёзулуг байырлал хөглээшкиннери болур. Уруглар камгалалының делегей хүнүнге тураскаатканы программаларның хемчеглери Пионер бажыннарынга, школаларга, стадионнарга болгулаар. Улуг улус биле уруглар хоорай, суурларга селгүүстээшкиннер кылыр.

База бир солун чүве уругларның боттарының чүгүлээ каастапга база сынлыбиле уран кылыгларының болгаш техниктиг чогаадылгазының делгелгелерин көөрү.

Найысылапга аныяк чурттакчылар болгаш конструкторларның ийиги республика слёт база болур. Ол шыкаш кинотеатрларга, Культура бажыңнарынга уругларга эң эки киноларның көргүзүүлерии организастаар. Байырлалдарны уруглар камгалалының делегей хүнүнге тураскаатканы уругларның бот-тывынгыр коллективтериниң концерттерииң көргүзүүлерии-биле доозар.

Бис сайзырагай социалистиг нимтеледи турүзуп турар бис. Кижиниң чаагай чоруунга бүгү-ле чүвени кылып турар. Ол дээрге аныяк салгалдың бүгү талазы-биле сайзыралынга таарымчалыг чүүлдерни болдунар-ла аргазы-биле турүзуп берип турары болур.

Медицина эртемни уругларның кадык чаагай төрүттүнеринге болгаш оларга аарылар таварышпазын дээш уругларның өзүп доругарынга бүгү чүвени кылып турар. Бистиң республикада 868 орунныг уруглар эмнелгелери болгаш салбырлары-ында 109 педиатр — эмчилер база хөй санныг медицинаның өртүмнак эртемниглери уругларның кадыын камгалап турарлар. Ол ышкаш он бирги беш чылда Кызыл болгаш Ак-Довурак хоорайларга уруглар эмнелгелерии болгаш санаторийии база районнарга уруглар эмнелгезииң салбырларын турүзүп.

Сөөлгү беш чылда бистиң республикага 6632 олуттуг школаларны, 2610 олуттуг школа назыны четпээннериниң уруглар албан черлерин тудуп турустскан. Бо өөредилге чылында уязткан хүнүүн бөлүктериниде 10326 өөреникчилер хаара туттунган.

Школаларның башкылар коллективтери өөреникчилерии коммунистиг кижизидилгези дээш, оларның күш-ажылга болгаш мөлүг-шынар талазы-биле сайзыралы дээш бүдүүлгелер, ажыл-агыйлар, албан организациялар-биле быжыг харылзаалары турүзүп, кады ажылдан турарлар. Өөреникчилериң яжы-бүрү техниктиг, туристчи, кызыл иске чи болгаш аныяк биологтарның, аныяк геологтарның хөй-хей бөлүмнериниде 42 мун хире кижи киржип турар. Ылангыя Кызылдың болгаш Тураның пионерлер бажыңнарында хөй ажылдар кылдыныл турар. Кызыл хоорайның Пионер бажыңында болгаш школаларда 22 бөлүмнерде 500 ажыг өөреникчилер киржип турар.

Уруглар-биле спорттуң масалыг ажылдарын Бай-Хаакпын. Тураның уругларның спорт школаларында чылдан чылче улам экижилип келген.

Республиканың школадан дашкаар албан черлериниң уруглар-биле болгүмнерге-даа, организас-массалыг-даа, методиктиг-даа ажыл-чорудулгаларының кол утказы болгаш хевири идейлиг мөзүг-шынар кижилдилгезиниң принциптерии тодаразып турар. Оон чижээн өөреникчилерииң экспедициз отрядтарының ажылы-биле көргүзүп болур. Оларны аныяк туристерниң станциязы удуртуп турар. Оон түнелиниле республикаларның школаларынга 22 музейлерни тургусканы болур. Оларның иштинден Чадаананың № 1, 3 школаларында. Шүй школазында музейлер эки болуп, ылгалын турар.

Уругларның кадыкшылы чайгы дыштанылгалардан, аян-чоруктардан, күш-ажылдан улуг хамаарылгалыг. Ынчангаш будүүлгелер болгаш албан организациялар пионер лагерьлерин тургузуп, материал-техниктиг дериглелер-биле хандырып турар. Спорт болгаш чаагайжыды кылдыгаан шөлдерни тургускудаан. Бо чылын республиканың пионер болгаш школа лагерьлеринге, экскурсия-туризм базаларынга 12 мун хире бичии болгаш элээлү уруглар дыштанырлар.

...Июнь 1. Уруглар камгалалының делегей хүну. Бүгү делегейде мындыг кыйгы күштүү-биле чаңгыланып турар: «Уругларның аас-кежии дээш демисежир!», «Биске тайбың херек!», «Дайынны болдурбас!»

Т. ДАВАА.
СЭКП Тыва обкомунуң хөрээженнер өртүзүнга ажыл чорудар секторунуң эргелекчизи.

«СОВРЕМЕННИКТЕ» ЧАА НОМНАР

Россия Федерациязының чечен чогаал талазы-биле «Современник» деп ном үндүрер черии юбилейин демдеглеп эрттирген. Ол ном үндүрер черниң эң баштай үндүрген ному—Социалистиг Күш-ажылдың ийи дакпыр Маадыры М. Шолоховтуң дайын дугайында ному болгаи. Сураглыг чогаачының «Олар Төрээн чуртту дээш демисежип турганнар» деп романы чартык миллион тираждыг чоокта чаа парлаттынып үнген.

Оон соонда талантылыг прозактериин, шүлүкчүлериин, критиктериин, публицистериин, очеркистериин чогаалдарын парлап, оларның чогаадылга ажылын пропагандалаар ажыл калбарган. «Современник» яндекс-бүрү нациларның чогаалчыларының чогаалдары-биле номчукчуларны таныштырып турар.

Оларның арасында Тыва АССР-ниң чогаалчыларының чогаалдары база парлаттынып үнүп турар. Чижээ, О. Сагаан-оолдуң «Төрээн кижилер», Д. Бегзинин «Оңмүк дугайында тоожу», С. Козлованың «Димирээшкинин дыннап тур мен», М. Кенин-Лопсанның «Улуг хемнин шапкыны» деп номнарын болгаш К. Антошкинин Тываның чечен чогаалының дугайында «Улуг идегелдериниң үези» деп номун парлагылаан. Оларның хөй кезии «Современник» деп ном үндүрер черниң юбилейлиг делгелгезинге кириштирген. Ол ном үндүрер черниң планында Тыва АССР-ниң чогаалчыларының чаа номнары база кирип турар.

Н. КОСЕНКОВА.
Москва.

СОНУУРГААН

Бай-Тайга районнуң Бай-Тал суурга «Аялга» аттыгыры-хөгжүм ансамбли концерт көргүскен. Ону көөр дээш келген чон зал сыннас болган. Ыры, танцы, музыка улажыпла келген. Утка шынарының бедии, солуң номерлер кижиниң сеткилин хаара туда бээр. Артистерниң аразындан Кульбистеев, О. Монгуш, ийиги разрядчылар С. Калинин, О. Галактионов, Т. Хертек составтыг бистиң командавыс баштайгы ужуражышкынга удурланыкчыларын 5:0 санга уткан. Ийиги хүн 3,5:1,5 санбиле база-ла кызылчылар тиилээн.

Н. ШИШИГИН.

ИЙИ УДАА ТИИЛЭЭН

Кызылдың Пионерлер бажыныныың шыдыраачылары арга-дуржулга солчуру-биле Абакан хоорайның пионерлеринге чораан. Орта ийи хоорайның аныяк шыдыраачылары эң хуузунун ужуражышкының база эртиргеп.

Бирги разрядчылар Пионерлер бажыныныың чемпиону Б. Чадаананың ортке удур камгалал черинин начальныгы Н. Соколов. Чыргаңы кодээ Совет күүскомунуң даргазы Ш. Куулар, салбырда механик К. Чылбак олар ертту ажыктарны чедип алган. Ук ортту ажүрери-биле суурнуң чурттакчылары 32 кижини чыгган, автомашинага олуртканы, ынаар чоруткан. Ол уеде агаарның байдалы кончуг таварыңча чек, май 2-де кежээ улуг хат халдаан, ерт улам хорлаазап. Май 3-те ерт колдуунда өжүртүнгеп. Ынчалза-даа май 4-те база катаң хат күштелгениниден ерт база алдыртпайн хыш эгелээн. Өрт өжүрериие киржип турган кижилер боттарының амыр-дыжын бодавайн, от-биле шулурга демисежип, арга-арыгны камгалаар дээш хей күжүн үндүрүп, ажылдаанылар ерттү май 5-те шуут ногун үзе өжүрген.

Чадаананың ертке удур камгалал черинин парашютистери идепкей чок болганы айтыр апаар. Май 4-те самолёт-биле 5 парашютистерни ерт өжүрери-биле дүжүрген турбуже, олар ерт өжүрериие бичиндаа киришпээн.

М. ЧАШ-ООЛ.

ӨРТТҮ ӨЖҮРГЕН

Арга-арыгга ерттү болдурбас, ерттен камгалаары —хамааты кижи бүргүзүнүң хүлээлгези болур дээрзин арга-арыгны камгалаар талазы-биле хөйлүү, докталдарда айыткан болгай. Арга-арыгга ерт үнеринге, апрель 15-тен октябрь 20-те чедир, айыылдыг уеде арга-маштыг черлер баар кижилер ыяш ажыл-агый черлериниден түскай чепшээредиг чоруп болур. Ынаыг чепшээрел чок чораан кижилерни 30 рубль чедир торгаары кордүүнеп. База ерт өжүрериниден ойталаан кижилерни 80 рубль чедир, албан организация удуртукчуларын 100 рубль чедир торгаал онаштырыл болурун хөйлүдә айыткан болгай.

Бо чылдың май 2-де «Чыраа-Бажы» совхозтуң девискээринде Тожектиг деп черге ерт үнген. Чадаана хоорайның ертке удур камгалал черинин начальныгы Н. Соколов. Чыргаңы кодээ Совет күүскомунуң даргазы Ш. Куулар, салбырда механик К. Чылбак олар ертту өжүрериниң хемчээн дарый алган. Ук ортту өжүрери-биле суурнуң чурттакчылары 32 кижини чыгган, автомашинага олуртканы, ынаар чоруткан. Ол уеде агаарның байдалы кончуг таварыңча чек, май 2-де кежээ улуг хат халдаан, ерт улам хорлаазап. Май 3-те ерт колдуунда өжүртүнгеп. Ынчалза-даа май 4-те база катаң хат күштелгениниден ерт база алдыртпайн хыш эгелээн. Өрт өжүрериие киржип турган кижилер боттарының амыр-дыжын бодавайн, от-биле шулурга демисежип, арга-арыгны камгалаар дээш хей күжүн үндүрүп, ажылдаанылар ерттү май 5-те шуут ногун үзе өжүрген.

Чадаананың ертке удур камгалал черинин парашютистери идепкей чок болганы айтыр апаар. Май 4-те самолёт-биле 5 парашютистерни ерт өжүрери-биле дүжүрген турбуже, олар ерт өжүрериие бичиндаа киришпээн.

М. ЧАШ-ООЛ.

ЧҮНҮ КӨРҮП ТУРАР ИРГИ?

Бистиң Бай-Тайга районнуң Тээли суурнуң дужунда, Хемчик арыы узун-даа, калбак-даа, ында кандыг ажыктыг үнүштер чок дээр: ыт-кады, чыжыргана, чодураа...

Бо чазыы арыг кажангизыктан-даа удаа-дараа ерттенип турар, көөрге, хараданчыыда кедергей. Та чеже үнүштер өртгенин, кара хүлче шилчип турар чүве.

Арга-арыгны камгалаарынга хамаарылгалыг организациялар: ертке удур камгалал черинин, ыяш ажыл-агыйының, кодээ Советтиң удуртукчулары ерттү болдурбазының, ону өжүрииниң кандыг-даа хемчеглерии албайн келген.

Үстүнде адаттынган организациялардың удуртукчулары чүнү көрүп турар ирги? Хемчээн алыр «йу келген.

Р. ХЕРТЕК,
Р. САЛЧАК,
Тээли суурнуң чурттакчылары.

Бистиң чуртувуста биче чаштар ас-кежиктиг, омак-хөглүг өзүп, доругун турарлар. Олар төрээн партияның болгаш Совет чазактың ада сагыш салышкынынга бүрегткен. Чылдын-на уругларның ясли болгаш садиктериниң, школаларның, пионерлер бажыңнарының болгаш ордуларының, музыка школаларының, уруглар библиотекаларының саны өзүп турар. Найысылап Кызылда ясли, садиктер база хөй.

ЧУРУКТА: Кызылда № 19 садиктиң чанында ойнаар шеде бичии уруглар.

А. ЗАЙЦЕВТИҢ фотозу.

Өөрүшкү арның каастаан
Өөреникчи эрес чаштар
Чаа күштер немеп алыр
Чайгы дышче кириитти...

Хамык ыяш — ногаан далай
Ханаландыр бүргей алган
Каас-чараш лагерьлер
Катыы, ырлыг болу берди.

Чоннуң байлаан хумагалаар

ХУУЗУНДА БАЙЫКСААШ, КУРУГ КАЛГАН

Социалистиг өнчүүге кым-даа халдап, дээп, самчыгдап болбас. Ол дугайын Үндезин Хөөйлүдә тодарадып айыткан. Ииниинин өнчүзүн болгаш байлаан камгалаары, оларны хумагалыг көөрүнге хамаатыларны кижизидери, Совет эрге-чагырганың баштайгы чылдарындан эгелээш бо хүннерге чедир күүне ужур-дузалыг, эң чүгүлә сөрүлгаларының биргээ болуп турар. Бо талазыбиле партия, совет, администрациялыг органнар, хөй-ниити организацияларының хөй ажылды чорудуп турары билдингир болгай. Ынчалзажок материалдыг үнелиг чүүлдерии төтчегларр, самчыгдаар болгаш өөрлаар чоруктар ам-даа өөрөө эвес бар болуп турар.

...Таңды районнуң улус сүүнүң кеземче хереэн сайгарып көөр талазы-биле хуралы эгелээн. Бүрүүдәттырганнарның санайында 5 кижи олуруп турар. Олар дөөрге «Коммунизмниң херели» совхозтуң ажылчыннары Комбужан Оюн, Цетр Самбала, Кара-оол Оюн, Александр Оюн болгаш Тыртык-Кара Хомушку олар-дыр. Бо кижилерниң дөртү баш удур дугурушкаш, оларның ажылдап турган ыяш кезер черииниң чанынга одарлап чораан С. Тока аттыг совхозтуң 4 аъдың 1981 чылдың февраль 4-те боолап алганнар. Оон соонда Т.-К. Хомушкунуң дузазы-биле ыяш кезер черден үндүр сөөртүп алгаш, эъдин бежелээ үлежип алганнар.

Судаттырганнар мурнунда база ындыг херек дээш шиитгирип чораан Хомушкудан эскелери чаңгыс чер чуртгуларынга эки кижилер кылыр санадын чорааннар.

Кеминг херек үүлгедирии, харын-даа араатанзыг чорук кылырынче бо кижилерни чүү албадапканыл? Маңаа чүгле чаңгыс харыы туруп болур — өөрлаар, чажырар артаны ажыглап турган, күүне өнчүзүнүң күсели-биле хуула байып алыр чазый чүткүл оларны албадаан. Кеминг херек үүлгедикчилери совет хөөлүү ёзугаар кеземче харыысалгазынга онаашканнар. Оларның совхозка чедирген материалдыг когаралын бүрүн эгиттирген. Ииниинин байлаанын күсели-биле хуузунда байып алырын бодаан өөрлаар, кедизинде баргаш, харын-даа куруг калганнар.

Социалистиг өнчүнү дөртүбиле оорлап, самчыгдаарындан аңгыда аңаа еске хевир-биле когарал чедирер чоруктар болгаш аңаа дөгүм болуп турар байдалдар база бар. Оларга удур демиселди өөрлаар, самчыгдаар, төтчегларр чоруктарбиле демисел ышкаш, чидинбиле чорудары база чүгүлә сөрүлгә болуп турар.

Күүне өнчүзүп ак сетки-ддиг эвес кадагалааны дээш Моңге Оюн, Тудачков Оюн олар Таңды районнуң улус сүдүнга шиитгиргеннер. Т. Оюн ССРЭ-ниң 50 чылы аттыг совхозтуң Алдакта № 2 фермазынга дүнеки таныыл болуп ажылдап турган. 1980 чылдың ноябрь 7-деп 9-ка чедир таныылдап үнмээн, ол хүннерде арагалап турган. Ынчан ферманың сагыр ийи пээ читкен. М. Оюн ол-ла совхозтуң улуг чылгычызынга тогуур кереэлиг ажылдап турган, чылгыны шынааже сүрүп каап, арагалап чорүп турган. Бир неделя хире болганда баарга, 19 мал чок болган. Ону чажырыпкан. Бо ийи факты совхозка материалдыг улуг когарал таварышкан. Ынчангаш одарның хостагазын казып шииткен болгаш совхозка чедирген каражазын төлеттирер болган.

М. Оюн биле Т. Оюн кайызы-даа мурнунда-ла арагалап, кадарган малын ээн салыптар турган. Ол дугайын совхозтуң директиязы билип тура-ла, оларны мал ажылындан баш удур чайлатпаанындан бо кеминг херектер болдунар арталыг болган.

Кодээ ажыл-агый техниказын багай кадагалаар, эдилээр, үреэр болгаш тоймаглаар чоруктар база дүвүренчиг байдалды тургузуп турар.

«Коммунизмниң херели» совхозка бригадирлеп ажылдап турган К. Ч. Оюн биле К. К. Коожап олар подотчёдунга турган кодээ ажыл-агый техникаларын хамаан чок көрүп, багай кадагалап, ажылынга ээ-харыысалга чоктаалып турган, совхозка каража чедиргеннер. Бригадир К. Оюнпун айтышкыны-биле бир ДТ-54 тракторну тоймаглаан, кезектерин ажыглаан. Тракторларны механизаторларга быжыглавайн, кадагалалга дужаавайн турганындан ДТ-75 база Т-40 маркалардыг ийи трактор ажыглалдан үнген. К. Коожап база-ла техника кадагалалының талазы-биле чогуур хемчеглер албайн турганындан К-700 маркалыг ийи трактор ажыглаар арга чок кылдыр үреген.

Ажылынга харыысалга чок, күүне өнчүзүп камнаан, камгалаар дугайында сагыш салбайн турган ол бригадирлер социалистиг өнчүге хамаарышпыр кеминг харыысалга чок чоруктары дээш эдип-чазаар күш-ажылга шиитгиргеннер болгаш совхозка чедирген когаралын долузу-биле эгидер болган.

Хамык ужур-чүгле ийи бригадирде-даа эвес дээрзин район судунун үүүшкүнүүр хуралынга келген механизаторлар илередип чугаалап турган. Олар болза кодээ ажыл-агый машиналары кадагалаар шал, машина коданы чок, гараж деви-скээриниң хериин үреликтер, артык кезектер чедиишпес, Кызылга септээн техниканы дораан катаң септээр—мындыг берге байдалдар бар деп чугаалааннар.

Совхозта техника шимчээшкинниниң үчёду болгаш контролю шуут чок, бухгалтерияза саналыдганын болгаш ревизиянын чаңгыс-даа актызы чок, бригадирлерниң подотчёдунда техниканың ончалалын кылып көрбээн дээрзин механизаторларның чугаазынга немеп каары чугула. Бо бүгү болза кол бухгалтерниң, кол инженерниң (ам ажылдавайн турар), адактың соонда совхоз директорунуң социалистиг өнчүге хамаарылгазын база көргүзүп турар-дыр.

Л. РОЖКОВА.
Таңды районнуң улус судунуң судьязы.

Редактор В. С. ШАРАВИЙ.

телевидение

МАЙ 31-ДЕ
БИРГИ ПРОГРАММА
МОСКВАДАН

8.00 — «Ут». Информастыг программа. 8.40 — «Эртенги суда шимчээшкинче чыскаалынар!» 9.05—«Чоон чүктүн чедии миниатюрлары». Фильм-концерт. 9.30 — «Будильник». 10.00 — «Совет Эвилелиниге бараан боон тур мен!» 11.00—«Кадыкшыл». Эртем-тайылбырлыг программа. 11.45 — «Эртенги почта». Музыкалыг программа. 12.15 — «Кежээден дамчыдылга. 13.15 — «Музыкалыг киоск». 13.45— «Футбол тайылбыры». 14.15 — Д. Вальсев. «Сеңээ амыдыралды, хайыралдым». Москвазын М. Н. Ермолова аттыг театрының фильм-шыкыы. 16.35 — «Амыырааче путёвка». 17.35 —«Бегун—Химиктиң ужуу». Дамчыдылгага ССРЭ-ниң химия үлетүрүүнүң министри В. В. Листов киржир. 17.55—«Делегей панорамазы». 18.40—«Сээн хүнүнүң өөнери». Документалдыг телефильм. 18.50—19.05 — Чапсар. 19.05 — «Бистиң байыр чедириишкиниивисти хүлээп ал көрүңер». Химиктиң хүнүнге музыкалыг программа. 20.00 — «Кино аян-чоруктар клубу». 21.00—«Ут». Информастыг программа. 21.35 — 23.15 — «Кинопрограмма». Тенгелде—медээлер.

ИЙИГИ ПРОГРАММА
МОСКВАДАН

14.20 — «Кадыкшыл». 15.05 — Баскетболга Европа чемпионады. Эр улус. Югославияның шилиндек командазы — ССРЭ-ниң шилиндек командазы. ЧССР-деп дамчыдылга. 16.25 — «Чеэлээш». Улустуң иогаадылгазының IV делегей фестивалының телепрограммазы. Финляндия. 17.00 — «Омега» деп вариант». Хөй сериялыг уран-чечен телефильм. 4-ку сериязы. 18.20 — Күүрүнниң улустуң Н. Осипов аттыг академиктиг хөгжүм хереселдериниң концерти. 18.55 — «Биллингир-ла бол, элдептиг» 20.00 — «Тамчыктыг удуңар, чаштар!». 20.15 —Фехтованиеге ССРЭ чемпионалы. Рапира. Херээженнер. ЦСКА-ның футбол — чиик атлетика комплексизинден дамчыдылга. 21.00 — «Ут». Информастыг программа. 21.35—22.50 —«Кара далайже». Уран-чечен фильм.

ИЮНЬ 1-ДЕ
БИРГИ ПРОГРАММА
МОСКВАДАН

8.00 — «Ут». Информастыг программа. 8.40 — Эртенги гимнастика. 9.05 — «Ананас». Мультфильм. 9.25 —Уруглар уран-чечен кыска телефильмнер программазы. 10.20—«Кино аян-чоруктарының клубу» 11.20 —Медээлер 11.25—14.15—Чапсар. 14.15—Медээлер. 14.35 — Уруглар камгалалының хүнүнге документалдыг фильмнер программазы. 15.30 —«Волгала дуруг бар». фильм-концерт. 16.00 — Аваимның школазы». 16.30 — «Интеркосмостур» 15 чылыгга.

КЫЗЫЛДАН

17.30— Уруглар камгалалының хүнүнге тураскаатканы концерт. 17.55 —«Аргала ары өө». Документалдыг фильм. 18.00 — Дамчыдылгага культура министриниң оралакчызы А. Ф. Емельянов киржир. 18.30—Телемедээлер (тыва, орус дылдарга).

КЫЗЫЛДАН

18.45 — «Далай дүвүнде дүшкен корабльлериң эртиишлери». Мультфильм. 19.00 — «Беш чыл болгаш коллектив». Астраханьның судно тудар будүүлге каттыжышкынында эштиң чораан өрүмнээр тургузугларны көрүнер. Киржир дугайында. 19.30—Штраустуң өгбүлези» деп хөй сериялыг уранчечен телефильмниң баштайгы көргүзүлгези. 1-ги сериязы. 21.00 — «Ут». Информастыг программа. 21.35—«Өнүктүкшин арыннары». Чогаалчы А. Алексин эртиирер. 22.25 — Бөгүн делегейде. 22.40—23.15— Казахстанның аныяк артистериниң концерти.

ИЙИГИ ПРОГРАММА
МОСКВАДАН

12.00 —«Капитан Немо». Хөй сериялыг уран-чечен телефильм. 1-ги сериязы. 13.15 — «Футбол тайылбыры». 13.45 — «Хөгжүм амыдыралы». Тележурнал. 14.50 — Чүнү номчуурун? 15.35 —«Зери аттыг хоорай». Документалдыг телефильм. 15.55—17.30 — Чапсар. 17.30—«Ырмыыс, ужук-даа».

КЫЗЫЛДАН

18.30 — Телемедээлер (тыва, орус дылдарга). 18.45 — Чарлалдар. 18.50 — «Иван Пырьев». Документалдыг фильм. 19.50 — Киножурнал.

МОСКВАДАН

20.00 — «Тамчыктыг удуңар, чаштар!» «Кезиндекчигеш болган булут». Мультфильм. 20.15— «Делегей панорамазы». 21.00 — «Ут». Информастыг программа. 21.35—23.10—«Өлүрүүшкүнге бурулдаттырып турарлар». Уран-чечен фильм.

Ажаар

Бөгүн республикага ынтызыбиле көөжүп турар будуттарлыг, чамдык черлерге дымыраш чазыстаар агаар болур. Сонгу-барыын угланыышкынныг хаттың дүргени секундада 4-14 метр, хүннүң ийиги чартыында 20-25 метр чедир күштелир. Агаарның температуразы хүндүс 25-30 градус изиг болур.

Кызылга база-ла көөжүп турар будуттарлыг, дымыраш чазыстаар агаар болур. Хаттың дүргени секундада 20-25 метр. Агаарның температуразы бөгүн 28-30 градус болур.

КИНО

МАЙ 31-ДЕ

«НАЙЫРАЛ»: «Челиишкинин күседим» 9.30, 11.20, 13.10, 17.10, 19.00 (үзаткан), 21.20 шактарда.

«ПИОНЕР»: «Шипканың маадырлары» 10.00, 12.00, 15.30, «Даштыкы төптүн төлээзи» (2 сериялыг) 17.30, 20.20 шактарда.

«КАА-ХЕМ»: Кижочыында 10.00, «Алдарлыг ажыл-херектериин өгезин» 13.00, 15.00, 17.30, 20.00 шактарда.

ИЮНЬ 1-ДЕ

«НАЙЫРАЛ»: «Чажыт байдалдыг ирей» 9.30, «Силерниң дүжүнерге-даа кирбээн боор» 11.20, 13.10, 17.10, 19.00 (үзаткан), 21.30, «Чүүден-даа артык үнелиг». Чедиги болгаш сеска фильмнер: «Дан хаяазы чырып келген», «Сорулганы салыр херек» 15.00 шактарда.

«ПИОНЕР»: «Холуң көдүр!» 10.00, 11.30, 14.20, 15.50, «Чедимишкинни күзедим» 17.20, 19.10, 21.00 (үзаткан) шактарда.

«КАА-ХЕМ»: «Часкы олимпиада азы ыр начальныгы» 10.00, 11.30, «Даштыкы төптүн төлээзи» (2 сериялыг) 14.20, 17.10, 20.00 шактарда.

ДЫШТАНЫКЧЫЛАРГА

Агаар байдалы-биле холбаштыр «Үш-Белдир» курорттуң сезонынарының ажыттынар хүннери өскерилген: 1-ги сезон июнь 10-да, ийигизи — июльдуң 3-те, үшкүзү — июль 28-те эгелээр.

Республиканың Алдан-Маадыр аттыг чурт-шинчилел музейи Уруглар камгалалының делегей хүнүнде — июнь 1-де уруглары болгаш школачыларны экскурсияларже болгаш кинофильмнер көрүлдезинче чалап тур. Кирери халас.

Редакциянның адреси: Кызыл, Щетинкин-Кравченко кудумчузу, бажың № 3. ТЕЛЕФОННАРЫ: Редакторнуң 2-24-63, редакторнуң орлакчыларының 2-35-24, 2-31-75 карысалгалыг секретарьның 2-23-35, секретариатның 2-23-35, партийжи амыдырал болгаш совет гургузут киллистериниң 2-37-13, пропаганда киллизиниң 2-31-75, культура киллизиниң 2-23-54, кодээ ажыл-агый киллизиниң 2-21-47, үлетпүр киллизиниң 2-31-75, чагаа киллизиниң 2-41-27 информашка киллизиниң 2-20-60, корректорларның 2-27-41, бухгалтериянның 2-12-45, солун келбейи барганда 2-32-75 телефонче долгаар.

Тираж 17860. Чагыг № 1250.

СОЛУН НЕДЕЛЯДА 6 КАТАП ҮНЕР

Тыва АССР-ниң Министрлер Чөвүлелиниң Ном үндүрер чер, полиграфия болгаш ном садыының херектериин талазы-биле эргелелиниң типографиязы (Кызыл, Щетинкин болгаш Кравченко кудумчузу, бажың № 1)

ТС—00809